Sărbătoarea Miliţiei noastre populare

Colonel Ioan LICĂ
şeful Inspectoratului miliţiei judeţului Iaşi

Miliţia Republicii Socialiste România sărbătoreşte, într-o atmosferă de entuziasm, de totală dăruire pentru îndeplinirea exemplară a sarcinilor încredinţate de conducerea de partid şi de stat, douăzeci şi doi de ani de existenţă.

Creată din iniţiativa şi sub conducerea partidului, în epoca de început a marilor prefaceri sociale care au schimbat din temelie înfăţişarea patriei noastre, Miliţia a primit nobila misiune de a contribui, alături de celelalte organe ale statului, la apărarea cuceririlor revoluţionare ale poporului muncitor, a proprietăţii socialiste şi personale a cetăţenilor, liniştei şi ordinii publice.

In cei douăzeci şi doi de ani, în care am simţit permanent grija părintească a partidului, concretizată în conducerea şi îndrumarea activităţii noastre, în crearea unor condiţii tot mai bune pentru pregătirea multilaterală a cadrelor, în înzestrarea cu mijloace moderne de prevenire şi combatere a infracţionismului, organele de miliţie au adus o contribuţie de seamă la îndeplinirea misiunilor încredinţate.

Deosebit de semnificative şi mereu prezente în conştiinţa cadrelor noastre sînt aprecierile tovarăşului **NICOLAE CEAUŞESCU** care, referindu-se la activitatea miliţiei, sublinia că: **„Sub conducerea şi îndrumarea nemijlocită a partidului, Miliţia noastră, cu sprijinul larg şi activ al maselor, a adus o contribuţie preţioasă la apărarea cuceririlor revoluţionare, a proprietăţii socialiste, la asigurarea ordinii şi liniştei publice, la apărarea legalităţii, a drepturilor şi libertăţilor cetăţeneşti. Partidul Comunist Român, întregul nostru popor dau o înaltă preţuire activităţii neobosite, pline de abnegaţie, a lucrătorilor de miliţie pentru îndeplinirea sarcinilor, devotamentului cu care-şi fac datoria faţă de popor, faţă de patrie, faţă de cauza sfîntă a socialismului".**

Aceste aprecieri au mobilizat şi mobilizează cadrele de miliţie pentru a spori şi mai mult eforturile în muncă, în vederea lichidării unor neajunsuri, a îmbunătăţirii întregii activităţi. Răspunzînd cu entuziasm sarcinilor mereu sporite pe care partidul le pune în faţa organelor de stat, ofiţerii şi subofiţerii de miliţie şi-au îmbunătăţit necontenit pregătirea politico-ideologică şi profesional-juridică, şi-au perfecţionat stilul şi metodele de muncă, dobîndind o valoroasă experienţă în îndeplinirea misiunilor încredinţate.

Educate de organizaţiile de partid în spiritul vigilenţei şi al intransigenţei faţă de elementele infractoare, cadrele de miliţie dovedesc, în activitatea lor zilnică, înalte trăsături morale şi profesionale, o profundă dragoste faţă de patria noastră, încredere şi aderiune deplină la politica ştiinţifică, creatoare a partidului nostru.

Ca urmare a creşterii experienţei şi competenţei profesionale, ofiţerii şi subofiţerii din Inspectoratul Miliţiei judeţului Iaşi, alături de ceilalţi lucrători de miliţie din întreaga ţară, au reuşit să descopere infractori care, prin acţiunile lor, au lovit în avutul obştesc şi personal al cetăţenilor. Infracţiunile descoperite, acţiunile desfăşurate în cele mai importante sectoare ale economiei, cercetarea operativă şi competentă a faptelor penale, asigurarea recuperării prejudiciilor aduse avutului obştesc de către infractori sînt dovezi ale eforturilor depuse de lucrătorii noştri pentru combaterea infracţionismului, pentru creşterea eficienţei muncii lor, închinate slujirii intereselor oamenilor muncii.

Prin măsurile eficiente luate şi prin efortul colectiv al tuturor ofiţerilor şi subofiţerilor din inspectoratul nostru, în condiţiile creşterii vertiginoase a parcului auto, s-a reuşit să se reducă numărul accidentelor de circulaţie, a infracţiunilor comise prin violenţă şi să se asigure în mai bune condiţiuni ordinea şi liniştea publică pe teritoriul judeţului.

Desfăşurarea unei munci continue şi complexe în vederea descoperirii persoanelor care săvîrşesc fapte ilicite s-a împletit armonios cu activitatea de popularizare a legilor statului nostru în scopul de a preveni cetăţenii şi de a-i ajuta să înţeleagă esenţa legislaţiei socialiste îndreptată spre consolidarea relaţiilor sociale statornicite în ţara noastră. În acest sens, anual lucrătorii de miliţie fac mii de expuneri pe teme social-cetăţeneşti în faţa populaţiei, pun în discuţia obştei cazurile de încălcare a legilor, stimulînd astfel opinia acesteia împotriva celor care mai comit fapte antisociale.

Fiind pusă în slujba intereselor oamenilor muncii, activitatea miliţiei se bucură în permanenţă de sprijinul nemijlocit al maselor, fiecare din succesele noastre fiind legat, într-un fel sau altul, de ajutorul primit sub diverse forme din partea populaţiei — pornind de la semnalarea unor nereguli şi fapte ilicite şi terminînd cu participarea directă a cetăţenilor la prevenirea şi descoperirea unor infracţiuni, la identificarea şi prinderea celor care încalcă legile ţării.

Experienţa căpătată în cei douăzeci şi doi de ani de activitate, succesele obţinute în prevenirea şi reprimarea infracţionismului ne îndreptăţesc să apreciem că sînt create condiţii ca munca noastră să se ridice la nivelul cerinţelor actuale impuse de situaţia operativă existentă pe raza judeţului Iaşi.

Aniversarea instituţiei în care muncim şi care urmează unui eveniment de o deosebită importanţă în viaţa poporului — sărbătorirea gloriosului semicentenar al Partidului Comunist Român — ne oferă prilejul să afirmăm cu toată convingerea şi entuziasmul ce caracterizează cadrele noastre, că sîntem hotărîţi să acţionăm şi de acum înainte cu toată energia şi răspunderea, cu tot elanul şi fermitatea, cu un înalt spirit de dăruire faţă de interesele patriei şi poporului.

Cu prilejul celei de-a douăzeci şi doua aniversări a Miliţiei populare, întregul personal din instituţia noastră se angajează în faţa partidului, în faţa poporului, de a-şi aduce din plin contribuţia la asigurarea apărării avutului obştesc şi personal al cetăţenilor, la respectarea legilor ţării, să slujească neabătut, cu credinţă şi abnegaţie, interesele oamenilor muncii, constructori ai societăţii socialiste.

Accesibilitate largă, dar şi calitate sporită

(urmare din pag. 1)

rul Palat) a unor spaţii corespunzătoare, scăderea posibilităţilor personalului medico-sanitar de cunoaştere a antecedentelor de sănătate ale populaţiei etc. Aş propune în acest sens includerea în planul de măsuri a unor prevederi cu ar fi: **construirea la parterele noilor blocuri de locuinţe a unor spaţii adecvate dispensarelor comasate; crearea unor micropoliclinici, prevăzute cu laboratoare şi dotate cu aparatele necesare unor elementare investigaţii precum cele de radiologie şi recoltat sînge; studierea modalităţilor şi dispunerea măsurilor corespunzătoare în vederea cunoaşterii în timp de către personalul medical a stării de sănătate şi a problemelor sociale ale pacientului, în condiţiile funcţionării dispensarului comasat.**

— Policlinica industrială, construită iniţial pentru deservirea a circa 30.000 de salariaţi, este în prezent supraaglomerată, numărul celor care apelează la serviciile acesteia depăşind cifra de 80.000, ceea ce împietează, firesc, şi asupra calităţii asistenţei.

Pentru remedierea acestei situaţii **propun ca pentru salariaţii unor unităţi precum: Fabrica de antibiotice, Fabrica „Textila", Fabrica de ţigarete, Întreprinderea „Progresul" şi Întreprinderea poligrafică, aflate în alte puncte ale oraşului decît în zona industrială, asistenţa medicală sanitară să fie asigurată de Policlinica orăşenească urmînd ca Policlinica industrială să asigure acestora numai asistenţa medicală legată de exercitarea profesiei.**

— Să se prevadă măsuri privind realizarea rotaţiei medicilor din spital-policlinică. Pentru că, deşi se scrie şi vorbeşte mult la Iaşi despre o astfel de problemă, practic aceasta nu s-a soluţionat în mod echitabil. Dacă medicii din policlinică merg în zilele şi orele stabilite în spital, medicii din clinici nu se deplasează tot în aceeaşi măsură în policlinică fapt ce, nu de puţine ori, duce, între altele, şi la situaţii neplăcute ca cele petrecute, în săptămîna expirată, la Policlinica orăşenească, cînd la cabinetele secţiei de chirurgie nu avea cine asigura asistenţa de specialitate, medicii fiind plecaţi în clinici, fără a avea însă înlocuitori din rîndurile medicilor din spital.

In aceeaşi ordine de idei, **propun ca şi medicii de circumscripţie precum şi cei de întreprindere să aibă mai mult acces în clinici, creindu-li-se astfel posibilităţi de urmărire directă a unor pacienţi pe care ei înşişi i-au recomandat spre internare.**

Propun, de asemenea, să fie prinse în planul de măsuri prevederi potrivit cărora:

— medicul de întreprindere să facă parte din comitetul de direcţie, cu drept de vot deliberativ, spre a-şi putea spune astfel părerea, în acest forum de conducere, asupra situaţiei de perspectivă a morbidităţii din cadrul întreprinderii.

— elevii Grupului şcolar sanitar să-şi desfăşoare stagiul de practică sub conducerea şi îndrumarea directă a şefilor de clinici;

— colegiul medicilor şi farmaciştilor din judeţul Iaşi să aibă sarcina de a desfăşura şi o activitate concretă de prevenire a abaterilor de la deontologia medicală, nu numai de a le înregistra, aşa cum, de regulă, procedează în prezent.

LISTA

preţurilor de vînzare stabilite prin decizia nr. 307 din 8 iunie 1971 a Comitetului executiv al Consiliului popular al judeţului Iaşi.

Nr. crt.	Produsul	U/M	Preţ plafon de vînzare cu amănuntul		
			cal. extra	cal. I	cal. II
1	— Cartofi timpurii	kg	—	2,75	2,25
2	— Mazăre verde	kg	—	2,50	—
3	— Roşii	kg	9,60	7,85	6,15
4	— Roşii desfăcute prin magazinele nr. 48,33 şi 4 din municipiul Iaşi, în condiţii de calitate şi prezentare pentru export. Preţuri valabile pentru 12 tone.	kg	10,50	8,75	7,00
5	— Dovlecei mijlocii	kg	—	4,55	3,55

Preţurile de vînzare intră în vigoare astfel:
— la roşii, mazăre şi dovlecei, în ziua de 18 iunie a. c.
— la cartofi, în ziua de 14 iunie a.c.

Se angajează prin concurs:

— muncitori tîmplari — **calificaţi în şcoli profesionale;**

— muncitori laboranţi chimişti — **absolvenţi de şcoli profesionale.**

Cei interesaţi se vor adresa la

Fabrica de mobilă Vaslui

Concursul va avea loc în ziua de 15 iunie 1971, ora 8, dimineaţa. Unitatea nu are posibilitatea de a asigura locuinţă.

UNIUNEA JUDEŢEANĂ A COOPERATIVELOR MEŞTEŞUGĂREŞTI

recrutează, prin cooperativele sale din Iaşi, Paşcani şi Hîrlău, candidaţi pentru şcolarizare prin ucenicie la locul de muncă, şcoli de maiştri şi postliceale, în meseriile:

1) — **Cooperativa TEHNICA CONFECŢIEI Iaşi, str. Bucşinescu 1, telefon 16633**
— croitor îmbrăcăminte ptr. bărbaţi şi femei — durata 3 ani
— confecţioner îmbrăcăminte din piele — durata 3 ani
— blănari şi tăbăcari — durata 2 ani
— confecţioner tricotaje — durata 2 ani
— lăcătuşi mecanic — tricotaje şi confecţii — durata 2 ani
— maistru tricoteur (prin şcoală de maiştri) — durata 1 an
2) — **Cooperativa PRESTAŢIUNEA Iaşi, str. Ştefan cel Mare 12—28, telefon 15235**
— bijutier — durata 3 ani
— lăcătuş mecanic auto-moto — durata 3 ani
— tinichigiu auto — durata 2 ani
— strungar în fier — durata 3 ani
— electronist-depanator radio T.V. — durata 2½ ani (postliceale)
— fotograf — durata 2 ani
3) — **Cooperativa MOBILĂ-TAPIŢERIE Iaşi, str. Bradului 5, telefon 30323**
— tapiţer — durata 2 ani
— tîmplar mobilă şi art. tehnice — durata 3 ani
4) — **Cooperativa SOLIDARITATEA Iaşi, str. Crişan 12, telefon 16659**
— cizmar tălpuitor şi cizmar pregătitor feţe — durata 2 ani
5) — **Cooperativa CONSTRUCTORUL Iaşi, str. Zmeu 3, telefon 16748**
— instalator tehnico-sanitar şi de gaze — durata 2 ani
— electricieni în construcţii — durata 3 ani
— zidar-tencuitor — durata 2 ani
— dulgheri în construcţii — durata 2 ani
6) — **Cooperativa IGIENA Iaşi, str. Zmeu 3, telefon 13932**
— cosmeticiană (prin şcoală postliceală) — durata 1½ ani

Cooperativele **„Munca colectivă"** Paşcani şi **„Unirea"** Hîrlău primesc candidaţi prin ucenicie la locul de muncă pentru aceleaşi meserii menţionate mai sus. Cooperativa din Paşcani primeşte candidaţi şi pentru şcoli postliceale.

Înscrierile se fac la sediul cooperativelor pînă la data de 26 iunie 1971. Pentru ucenicie la locul de muncă, candidaţii se primesc numai pînă la vîrsta de 18 ani împliniţi şi vor prezenta următoarele acte:
— certificat de absolvire a şcolii generale
— certificat de naştere (copie şi original)
— certificat de sănătate, avizul epidemiologic şi fişa copilului de la circumscripţia sanitară de care aparţine.

Candidaţii pentru şcolile postliceale trebuie să aibă liceul terminat, stagiul militar satisfăcut (bărbaţii), şi domiciliul stabil în localitatea unde se află cooperativa respectivă.

Cinematograful „Victoria"

anunţă deschiderea grădinii de vară „Rîpa Galbenă" începînd cu data de 14 iunie 1971, ora 20, cu noul film românesc

„SERATA"

Scenariul şi regia Malvina Urşianu. In distribuţie: George Motoi, Gyorgy Kovacs, Cornel Coman, Alexandru Drăgan, Mihai Pălădescu, Ion Roxin, Silvia Ghelan, Silvia Popovici, Mihaela Juvara, Gilda Marinescu, Lucia Mureşan, Tanţi Cocea, Virginia Romanovschi, Ion Fintesteanu.

Liceul pedagogic de educatoare din Iaşi

strada Octav Botez nr. 2A,

primeşte candidate la concursul de admitere pentru anul şcolar 1971—1972.

Înscrierile se fac pînă la 19 iunie 1971. Se primesc absolvente ale şcolii generale ce nu depăşesc vîrsta de 17 ani împliniţi pînă la 31 decembrie 1971.

Actele necesare:

a) certificat de naştere (copie şi original);
b) certificat sau adeverinţă de absolvire a şcolii generale;
c) certificatul medical însoţit de fişa copilului de la circumscripţie.

Obiectele de examen:

— limba şi literatura română (scris şi oral);
— matematica (scris şi oral);
— istoria României (oral).

Concursul de admitere este precedat de proba de aptitudini muzicale care are loc între 20 şi 23 iunie. Probă eliminatorie.

Se pot înscrie numai candidate cu domiciliul în judeţul Iaşi.

OFICIUL PENTRU CONSTRUCŢIA DE LOCUINŢE PROPRIETATE PERSONALĂ IAŞI

aduce la cunoştinţa celor care au depus opţiuni pentru blocul I-4 categ. a II-a, zona Gării, că şedinţa de repartizare şi contractare a apartamentelor va avea loc miercuri, 16 iunie a.c., ora 10,00 dimineaţa, la sediul Oficiului din str. Cuza Vodă nr. 53.

Reamintim solicitanţilor care nu se vor prezenta la şedinţă că NU li se repartizează apartamente în lipsă.

Solicitanţii prezenţi trebuie să aibă următoarele acte necesare contractării:

— buletin de identitate (soţ — soţie)

— adeverinţă tip de salariat (soţ — soţie)

— fişă cont personal C.E.C.

Se informează publicul că în ziua de 16 iunie a.c. la oficiu nu se lucrează decît cu solicitanţii blocului I-4.

Vizita unei delegaţii din judeţul Iaşi în R. S. S. Moldovenească

Timp de 4 zile, o delegaţie din judeţul Iaşi, formată din tovarăşii ing. Mihai Tiron, membru al biroului Comitetului judeţean de partid, directorul I.A.S. Bucium, prof. ing. dr. Ion Alexandrescu, de la Facultatea de horticultură, Emil Iacob, secretarul comitetului de partid, preşedintele consiliului popular al comunei Deleni, şi C-tin Şelaru, preşedintele cooperativei agricole de producţie din Bivolari, au făcut o vizită de documentare şi schimb de experienţă pe teme de mecanizare, chimizare a agriculturii, probleme de zootehnie, vitipomicultură, în raionul Ungheni din R.S.S. Moldovenească.

Au fost vizitate mai multe colhozuri şi solhozuri, precum şi oraşul Chişinău.

Din birou e greu să vezi buruienile!

(urmare din pag. 1)

lucreze în felul acesta" — ne-a declarat preşedintele unităţii, Vasile Ciornei. Argumente neconvingătoare şi care confirmă slabul control din partea fermierilor (care sînt specialişti) pe teren. Ne-a dovedit-o şi faptul că în ziua vizitei noastre, toţi specialiştii erau... la birou.

Un ultim popas la Şcheia. Tovarăşul C. Andronic, secretarul comitetului comunal de partid, ne spunea că, în general, lucrările de întreţinere se desfăşoară bine. Ne sînt prezentate şi o serie de cifre din situaţiile operative primite de la cooperativele agricole de producţie. Într-adevăr la C.A.P.-urile Şcheia şi Drăguşeni, ambele din comuna Şcheia, sînt şi lucruri bune pe linia întreţinerii culturilor. Dar, pînă a ajunge la centrul de comună am trecut pe lîngă vie, alături de unele tarlale cu porumb şi fasole unde am putut vedea multe neajunsuri. De exemplu, s-a început stropitul viei cu agregatele cu tracţiune animală fără ca lăstarii să fie legaţi. Ce stropit de calitate poate fi aceasta? Nu mai vorbim de faptul că procedîndu-se aşa agregatele şi animalele care le poartă, loveau lăstarii şi rodul, provocînd pagube. Via cea tînără, neintrată pe rod, de lîngă cariera de piatră era sufocată de buruieni. Contrar situaţiei roze din scripte circa 12 hectare cu fasole (în cultură pură) de la punctul „Muncel" erau, de asemenea, invadate de buruieni, iar pe restul suprafeţelor ocupate cu aceeaşi cultură (pînă la 50 de hectare) calitatea prăşitului lăsa foarte mult de dorit. Pe o altă tarla cu porumb de la acelaşi punct am văzut cum peste buruieni s-a tras pămînt cu sapa, spunîndu-se chipurile că în acest fel s-a prăşit. De proastă calitate era şi prăşitul executat aici de mecanizatori. Am stat de vorbă cu ţăranul cooperator Leon Adjudeanu care muncea cu multă tragere de inimă şi corect şi l-am întrebat cum va fi retribuit. „În acord global" — ne-a spus el. Dar cît o să primească pentru fiecare tonă de porumb predată cooperativei agricole, încă nu ştia.

Discutînd despre aceste neajunsuri sîntem apostrofaţi că ne-am permis să vedem aceste lipsuri fără a lua mai întîi legătura cu cei de la centrul de comună. De unde să ştim noi că şi secretarul comitetului comunal de partid şi primarul se aflau în ziua vizitei noastre la sediu?

Din cele relatate am dori să se reţină că o recoltă bogată depinde de întreţinerea la timp a culturilor, de calitatea lucrărilor executate, că pentru aceasta sînt necesare o mai bună organizare a muncii şi o strînsă legătură cu terenul din partea tuturor factorilor cu munci de răspundere din cooperativele agricole şi de la nivelul comunelor.

Întreprinderea de transport Iaşi

str. UZINEI nr. 12, telefon 15422—12120

angajează de urgenţă

ŞOFERI

în vederea specializării pentru CONDUCEREA AUTOBUZELOR.

Specializarea se face prin cursuri pe durata a trei luni cu scoatere din producţie.

Pe durata specializării angajaţii primesc o indemnizaţie lunară de 1.132 lei.

CONDIŢII DE ANGAJARE

— vîrsta cel puţin 22 ani

— vechime efectivă mai mare de un an de conducător de autovehicule de categoria „C" care să rezulte din carnetul de muncă.

În vederea angajării, solicitanţii vor prezenta următoarele acte în original:

— buletin de identitate
— livret militar
— permis de conducere categ. „C"
— act de căsătorie
— act de naştere
— certificat de naştere al copiilor
— certificat de absolvire a unei şcoli de stat
— carnetul de muncă
— nota de lichidare cu ultima unitate
— fişa medicală
— repartiţie de la Oficiul forţei de muncă

CURSURILE ÎNCEP LA 1 IULIE 1971
DUPĂ ABSOLVIREA CURSURILOR, CONDIŢII AVANTAJOASE DE SALARIZARE

Informaţii suplimentare se dau zilnic la sediul întreprinderii de către serviciul personal din str. Uzinei nr. 12 Iaşi.

OFICIUL JUDEŢEAN DE TURISM

aduce la cunoştinţă celor interesaţi că pentru trimestrele III şi IV se pun în vînzare locuri la următoarele excursii peste hotare:

AUSTRIA. 11 zile. Traseul este următorul: Bucureşti — Brno — Bratislava — Viena — Bucureşti. Preţul informativ este de 4.300 lei.

TURCIA. 8 zile, pe următorul traseu: Bucureşti — Plevna — Sofia — Plovdiv — Hascovo — Istanbul — St. Zagora — Tîrnovo — Bucureşti. Preţul informativ — 4.200 lei.

FINLANDA. 11 zile, pe următorul traseu: Bucureşti — Moscova — Helsinki — Leningrad — Moscova — Bucureşti. Preţul informativ este de 5.200 lei.

Informaţii suplimentare se obţin la sediul Oficiului judeţean de turism (Piaţa Unirii nr. 12).

Se fac *înscrieri* pentru *examenul de admitere* la

LICEUL INDUSTRIAL DE CHIMIE IAŞI

strada Sf. Sava nr. 16, telefon 15665

la următoarele specialităţi:

— *tehnologie chimică organică*
— *utilaje în industria chimică*
— *aparate de măsură şi automatizare în industria chimică*

Se pot prezenta promovaţii clasei a VIII-a a şcolii generale dacă nu au depăşit vîrsta de 17 ani, împliniţi în 1971.

Concursul de admitere va avea loc între 22 iunie — 3 iulie. Examenul constă din:

— probă scrisă şi orală la alegere între limba română şi chimie (pentru specialitatea „Tehnologie chimică organică"), limba română sau fizică (pentru celelalte specialităţi)
— probă scrisă şi orală la matematică.

Informaţii suplimentare la secretariatul liceului zilnic între orele 7,00—15,00.

De şapte ori evidenţiaţi

Zilele trecute, formaţia civilă de pompieri din comuna Tătăruşi şi-a sărbătorit aniversarea a 20 de ani de existenţă. Prilejul a fost folosit pentru a trece în revistă activitatea de prevenire a incendiilor în aceste două decenii şi munca de educaţie cetăţenească desfăşurată în acelaşi scop în rîndurile locuitorilor comunei. În această direcţie, în ultimii 10 ani, formaţia a fost evidenţiată de 7 ori în întrecerea organizată pentru apărarea bunurilor de pustiirea focului, la care s-au remarcat pompierii voluntari D. Aniţei, M. Maftei, C. Sandu, A. Jurcă, C. Brumă, I. Macovei ş.a. Un merit în plus îi revine acestei formaţii şi datorită participării ei la realizarea unor obiective de interes social-cultural: construirea dispensarului medico-sanitar şi a căminului cultural, reparaţii de drumuri şi poduri, amenajări de fîntîni etc. (De la lct. col. Crăciun Petriţa de la Grupul judeţean de pompieri Iaşi).

ALB-NEGRU

Uzina are apă caldă, dar locatarii nu

Iniţiativa reviziei şi reparării, încă de la începutul verii, a punctului termic din cartierul Aurora a fost binevenită. Locatarii blocurilor alimentate cu apă caldă de acest punct termic au înţeles necesitatea lucrărilor. N-au durat mult timp. Uzina funcţionează acum. Mai mult, s-a afişat la fiecare scară a blocurilor şi un program de folosire a apei calde. Din nefericire apa caldă nu ajunge la nici un apartament, deşi cazanele uzinei sînt sub presiune.

De promisiuni şi programe locatarii din cartierul Aurora s-au suprasăturat. Cînd vor răspunde oare prin fapte I.G.L.L. şi I.A.C.G.B. repetatelor şi îndreptăţitelor sesizări ale locatarilor imobilelor din cartierul Aurora?

Nu l-aţi văzut pe Mihăiţă?

Dintr-o scrisoare sosită zilele acestea la redacţie, desprindem un apel al locuitorului Gheorghe Ezaru din satul de centru al comunei Popeşti. Fiul acestuia, Mihai Ezaru, în vîrstă de 15 ani, a dispărut de la casa părinţilor lui, la data de 9 iunie a.c., în jurul orei 12. În momentul dispariţiei, tînărul purta o flaneluţă verde, cămaşă cu mîneci scurte în carouri portocalii, pantaloni lungi de uniformă şcolară şi tenişi. În cazul recunoaşterii, cetăţenii judeţului nostru sînt rugaţi să anunţe Inspectoratul judeţean de miliţie sau pe părinţii tînărului din comuna amintită.

Hoţul din... casă

De cîtva timp, din depozitele I.C.R.T.I. Iaşi începeră să dispară, cu regularitate, mărfuri de valori mici. Îngrijorat de asemenea fapte, întregul colectiv a intrat în alertă, sporindu-şi vigilenţa pentru a prinde hoţul din... casă. Şi nu a avut prea mult de aşteptat. În după-amiaza zilei de 10 iunie a.c., salariaţii Gh. Hurjui, P. Balaşca, N. Cihodaru, P. Noie, M. Ababei ş.a. au observat că, deşi depozitul de încălţăminte pentru femei fusese închis, şeful acestui depozit, Axintescu Adrian, nu ieşise pe poartă. La faţa locului a sosit imediat o formaţie de miliţieni, condusă de maiorul Gheorghe Costan şi căpitanul Mihai Ciobanu. Ajutaţi de grupul salariaţilor amintiţi mai sus, miliţienii au surprins apoi pe Axintescu Adrian tocmai cînd se pregătea să părăsească locul cu o „încărcătură" de mărfuri în valoare de 16.932 de lei (cojoace „Velur", încălţăminte „Romarta", costume bărbăteşti de calitate superioară, mănuşi de piele îmblănite, scurte vătuite de fiş etc.) sustrase din 10 depozite ale întreprinderii. Hoţul din... casă se află acum în ancheta organelor de miliţie.

Mica publicitate

Decese

● Familia îndurerată anunţă încetarea din viaţă a scumpei lor

HUCIOG CASANDRA

Înmormîntarea are loc astăzi, 13 iunie, ora 13, la cimitirul Eternitatea. Cortegiul va porni din strada Simion Bărnuţiu 48.

PE MERIDIANELE GLOBULUI

Vizita delegației de partid și guvernamentale române, conduse de tovarășul Nicolae Ceaușescu, în R. P. D. Coreeană

Entuziastă manifestare populară în „cetatea chimiei" coreene

(urmare din pag. 1)

Ri Sing Ki, președintele filialei din Hamhîn a Academiei de Științe a R. P. D. Coreene, savant de reputație mondială, autorul procedeului de fabricație a vinalonului. Tovarășul Kim Ir Sen subliniază că acest om de știință, care în Coreea de sud nu a putut avea nici un fel de condiții pentru desfășurarea cercetărilor sale, a venit în R. P. D. Coreeană însuflețit de sentimente patriotice, pentru a-și pune talentul și priceperea în slujba poporului.

Deși țara se afla în plin război, din indicația conducerii partidului au fost puse la dispoziția savantului laboratoare amenajate în munți cu echipamentul necesar. Oamenii de știință coreeni, reuniți într-o adunare prezidată de tovarășul Kim Ir Sen, care a avut loc în plină perioadă a bombardamentelor în sala subterană de sub colina Moranbon, au fost chemați să acorde tot sprijinul lor pentru ca acest proiect să prindă viață. Savantul și-a văzut visurile înfăptuite prin construcția impresionantei uzine de vinalon „8 Februarie".

„Este o mare cinste pentru noi de a avea ca oaspeți aici, în uzina noastră, pe tovarășul Nicolae Ceaușescu — ne-a declarat academicianul Ri Sing Ki. Știm că în România există o industrie dezvoltată a fibrelor și firelor sintetice și am fi bucuroși dacă s-ar extinde schimbul reciproc de experiență în acest domeniu între oamenii de știință coreeni și români".

La încheierea vizitei, oaspeților le sînt prezentate diverse produse realizate din vinalon, printre care țesături din vinalon în combinație cu fire naturale.

Înconjurați cu bucurie și căldură, oaspeții iau rămas bun de la muncitorii uzinei. Tovarășul Nicolae Ceaușescu și Kim Ir Sen strîng cu cordialitate mîinile care se întind spre ei din mulțime, în timp ce ovațiile nu contenesc.

Adresîndu-se directorului întreprinderii, tovarășul Nicolae Ceaușescu spune: „Vă felicit pentru rezultatele bune și urez întregului colectiv noi succese în activitatea sa, în îndeplinirea planului șesenal, a angajamentelor luate. Vă doresc tuturor multă fericire și sănătate".

Salutați cu entuziasm, oaspeții se îndreaptă spre reședința oficială situată într-un pitoresc parc natural în apropierea țărmului mării.

Seara, delegația de partid și guvernamentală română a asistat la un spectacol de cîntece și dansuri, susținut de Ansamblul artistic al armatei populare coreene și de Ansamblul de balet Mansude, care a avut loc la Teatrul din Hamhîn.

Cîntece revoluționare și populare, dansuri tradiționale coreene au alternat cu cîntece de masă și melodii populare din țara noastră, printre care „Sub steagul partidului", „Grîușor din Bărăgan" și „Mîndra floare aleasă" interpretate, în semn de omagiu, în limba română. Aceste două ansambluri au fost răsplătite cu îndelungi aplauze pentru măiestria lor artistică.

La sfîrșitul spectacolului artiștii coreeni, asistența în picioare, aclamă minute în șir pe tovarășii Nicolae Ceaușescu și Kim Ir Sen, pe ceilalți conducători de partid și de stat români și coreeni.

Reportajul vizitei a fost realizat de:
Ion MĂRGINEANU
Romulus CĂPLESCU
Adrian IONESCU

Recepție în cinstea delegației de partid și guvernamentale române

(urmare din pag. 1)

obține unificarea pașnică a patriei. Tocmai pentru că desfășurați activitatea în asemenea condiții rezultatele pe care le aveți în construcția socialistă sînt cu atît mai importante. Poporul român se bucură de aceste succese pe care le obțineți, ca și de propriile sale succese. Știm că aceste rezultate sînt rodul muncii întregului popor, al conducerii de către Partidul Muncii, în fruntea căruia se află tovarășul Kim Ir Sen, prietenul nostru drag, care înfăptuiește în mod minunat politica de construcție socialistă și de dezvoltare a patriei dumneavoastră.

Vizita noastră se înscrie în cadrul relațiilor prietenești dintre partidele, poporele noastre, relații care, în ultimii ani, s-au dezvoltat continuu și care au o perspectivă minunată de dezvoltare în viitor.

Poporul român se preocupă pentru a înfăptui cu succes noul plan cincinal, elaborat de Congresul al X-lea al partidului — și putem spune că rezultatele obținute în primele luni ale noului plan sînt deosebit de bune. Avem toate perspectivele de a realiza și depăși prevederile planului cincinal — ceea ce va asigura ridicarea țării noastre pe o nouă treaptă de dezvoltare — a făuririi societății socialiste multilateral dezvoltate. Succesele pe care România le obține în construcția socialistă, ca și succesele pe care le obține Republica Populară Democrată Coreeană, sînt atît o contribuție la făurirea socialismului în țările noastre, cît și o contribuție la cauza socialismului în întreaga lume, la cauza păcii.

Noi nu uităm niciodată că în lume mai există imperialism, că, prin politica sa de forță și amestec în treburile altor state, conflictele și războaiele pe care le produce, se pune în pericol independența multor popoare, amenință pacea întregii omeniri. De aceea, considerăm necesar ca să acționăm cu toată fermitatea pentru a ne aduce contribuția la unirea țărilor socialiste, a partidelor comuniste și muncitorești, a tuturor forțelor antiimperialiste, a tuturor popoarelor, convinși că prin activitatea unită a tuturor acestor forțe putem învinge imperialismul, asigurăm promovarea ideilor socialismului, înfăptuirea unui climat de colaborare și pace între popoare.

Considerăm că vizita pe care o facem în țara dumneavoastră, discuțiile pe care le-am avut pînă acum și pe care le vom avea în continuare, reprezintă o contribuție nu numai la dezvoltarea colaborării și prieteniei dintre popoarele noastre, dar și la cauza unității și colaborării între toate țările socialiste, între toate forțele antiimperialiste.

Doresc să adresez oamenilor muncii, tuturor locuitorilor orașului Hamhin cele mai calde felicitări pentru succesele obținute. Totodată, le doresc să obțină noi succese în activitatea lor pentru realizarea hotărîrilor Congresului al V-lea în înfăptuirea planului șesenal.

Propun să toastăm pentru dezvoltarea continuă a prieteniei dintre Partidul Comunist Român și Partidul Muncii din Coreea.

Pentru prietenia și colaborarea dintre țările și popoarele român și coreean!

În sănătatea tovarășului Kim Ir Sen și a tovarășei Kim Săng E!

În sănătatea tovarășului Hyon Mu Gwang, și în sănătatea tuturor tovarășilor din conducerea de partid și de stat!

În sănătatea tuturor celorlalți tovarăși prezenți aici!

Premierul Ciu En-lai a primit delegația guvernamentală iugoslavă

PEKIN 12 (Agerpres)

Premierul Consiliului de Stat al R.P. Chineze, Ciu En-lai, a primit delegația guvernamentală iugoslavă, condusă de Mirko Tepavaț, secretarul de stat pentru afacerile externe — informează agenția Taniug.

In cursul convorbirilor, care s-au desfășurat într-o atmosferă sinceră, prietenească — menționează agenția — s-a efectuat un schimb de păreri cu privire la situația internațională actuală, politica celor două guverne și au fost discutate probleme ale relațiilor reciproce, care se apreciază că se dezvoltă în mod pozitiv. De asemenea, s-a procedat la un schimb de păreri în legătură cu tendințele din cadrul Organizației Națiunilor Unite în contextul recunoașterii drepturilor legitime ale R.P. Chineze în această organizație.

Mirko Tepavaț a transmis, cu acest prilej, urări de sănătate din partea președintelui Tito pentru președintele C.C. al P.C. Chinez, Mao Tzedun, și premierul Consiliului de Stat, Ciu En-lai.

Inundații în Cehoslovacia

PRAGA 12 — Corespondentul Agerpres, Constantin Prisăcaru, transmite: In ultimele zile asupra unor regiuni ale Cehoslovaciei s-au abătut ploi torențiale care au pricinuit mari daune agriculturii, unităților economice, transporturilor, mijloacelor de telecomunicații, fondului de locuințe. Cehoslovacia nu a mai cunoscut asemenea precipitații de la sfîrșitul secolului trecut. In raioanele Jihlova și Treblin, din Moravia de sud, de exemplu, o furtună cu forță de uragan, a pustiit mari întinderi de pădure, a făcut impracticabile căile ferate, podurile și șoselele, a deteriorat sistemul energetic. In aceste localități, ca și în unele din Moravia de nord au fost luate măsuri pentru evacuarea unor întreprinderi industriale și a populației din localitățile amenințate de furia apelor. In localitatea Porub din regiunea Ostrava într-o singură jumătate de oră au căzut cantități de apă care se înscriu ca record în istoria hidrologică a Cehoslovaciei. Cel mai mult are de suferit agricultura, Mari întinderi cu semănături se află sub apă.

De îndată ce s-a semnalat pericolul inundațiilor, în fiecare regiune amenințată au fost constituite comisii speciale. La chemarea lor, zeci de mii de cetățeni muncesc zi și noapte la evacuarea apelor din întreprinderi și locuințe, la salvarea bunurilor căzute pradă apelor. In ajutorul lor au fost chemate unități militare.

Deși nu a fost încă întocmit un bilanț al pierderilor datorate ploilor din ultimul timp, presa precizează că primele evaluări ale daunelor provocate de inundații se ridică la multe zeci de milioane de coroane.

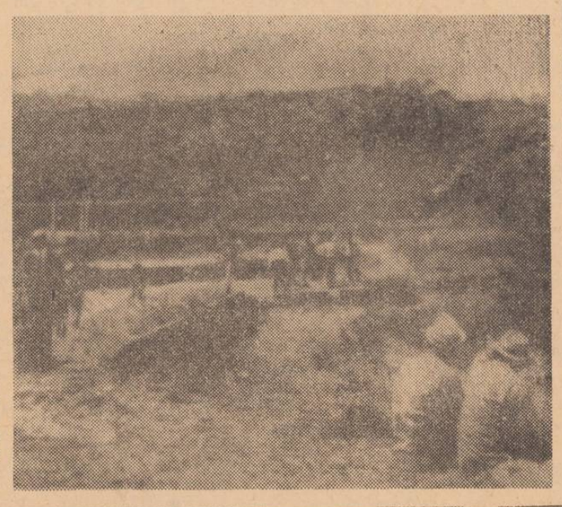

De o lună și jumătate vulcanul Etna erupe într-una, fluviul de lavă care înaintează pe coastele estice ale muntelui amenințînd cătunul Felce Rossa și satul Sant' Alfio. „Fluviul de foc" are o lățime de aproape un km. și o înălțime de 20 de m. Pînă acum au fost distruse plantații de castani, vii, case și circa 3 km. din șoseaua care leagă țărmul de vîrful Etnei.

In clișeu: Locuitorii din Sant"Alfio privind fluviul de lavă care înaintează acoperind viile de pe coastele muntelui.

Puternice acțiuni ofensive ale patrioților în Cambodgia și Vietnamul de sud

PNOM PENH 12 (Agerpres). — Acțiunile ofensive lansate de forțele de rezistență populară din Cambodgia au creat derută în rîndul trupelor regimului Lon Nol. In ultimele 48 de ore, două poziții strategice inamice situate în apropiere de Pnom Penh au fost evacuate. In timpul retragerii, trupele lui Lon Nol au înregistrat însemnate pierderi în oameni și tehnică de luptă.

Un purtător de cuvînt al regimului de la Pnom Penh a declarat că unitățile staționate la Srang, la aproximativ 50 km sud-est de Pnom Penh, au fost evacuate datorită intensității tirului de rachete și mortiere al patrioților. De asemenea, după cum relatează agențiile de presă, forțele de rezistență populară au preluat controlul asupra unei coline, la sud de Srang, dominînd acest centru administrativ și comercial, precum și localitatea Slap Leng.

Și în regiunea Mekongului, la aproximativ 20 km. nord-est de capitală, trupele Lon Nol se află într-o situație critică, pozițiile lor fiind încercuite de forțele F.U.N.K.

*

SAIGON 12 (Agerpres)

Un comunicat al Frontului Național de Eliberare, difuzat de agenția Eliberarea, relevă că, în perioada 1—7 iunie, forțele patriotice care acționează în provincia Kuang Tri au scos din luptă peste 1.000 de soldați inamici, au distrus 31 de care blindate, au doborît 19 elicoptere și au capturat o importantă cantitate de arme și muniții.

De asemenea, în provincia Kamau, detașamentele de eliberare au supus unui intens tir de mortiere și rachete pozițiile fortificate ale primei divizii saigoneze, dislocată în această zonă, provocîndu-i mari pierderi în oameni și tehnică de luptă.

Convorbirile româno-grecești de la Atena

ATENA 12 — Corespondentul Agerpres, Alexandru Cîmpeanu, transmite: Începute vineri prin întrevederea dintre ministrul de externe al României, Corneliu Mănescu, și Gheorghios Papadopoulos, prim-ministru și ministru al afacerilor externe al Greciei, convorbirile româno-grecești au continuat sîmbătă la Ministerul Afacerilor Externe.

Din partea română la convorbiri au participat Corneliu Mănescu, ministrul afacerilor externe, Nicolae Ecobescu, adjunct al ministrului afacerilor externe, Francisc Păcuraru, ambasadorul României la Atena, George Marin, director în Ministerul Afacerilor Externe, Nicolae Finanțu, director general în Ministerul Comerțului Exterior.

Din partea greacă au participat Xanthopoulos-Palamas, subsecretar de stat la Ministerul Afacerilor Externe, E. Yannaris, director general în Ministerul Afacerilor Externe, I. Cambiotis, ambasadorul Greciei la București, D. Papaioannou și A. Corantis, directori în Ministerul Afacerilor Externe. Au luat parte, de asemenea, consilieri ai celor două delegații.

In cadrul convorbirilor s-a realizat un schimb de păreri cu privire la unele aspecte ale evoluției relațiilor bilaterale, precum și în legătură cu unele probleme actuale ale situației internaționale.

La Moscova s-a deschis expoziția internațională „Utilaj modern pentru întreprinderile de comerț și alimentație publică".

In clișeu: Vizitatori la pavilionul României.

„SALIUT" își continuă zborul

MOSCOVA 12 (Agerpres)

De la Centrul de dirijare a zborului se anunță că echipajul stației științifice orbitale „Saliut" a realizat programul unei noi zile de zbor, efectuînd cercetări medico-biologice. Cu acest prilej, a fost studiată influența radiațiilor asupra organismului uman, funcționarea aparatului cardio-vascular, cheltuiala de energie etc.

De asemenea, au fost realizate fotografii ale formațiunilor noroase, folosindu-se aparate cu distanță focală variabilă.

La 12 iunie, ora 13,30 stația „Saliut" a ieșit din zona de radiovizibilitate de pe teritoriul U.R.S.S.

★

MOSCOVA 12 (Agerpres)

Primele rezultate ale controlului medical efectuat pe baza datelor telemetrice și relatărilor cosmonauților Gheorghi Dobrovolski, Vladislav Volkov și Viktor Pațaev sînt comentate simbătă în ziarul „Pravda" de Avetik Burnazian, adjunct al ministrului ocrotirii sănătății al U.R.S.S. Controlul medical se bazează pe numeroase surse de informații care permit nu numai să se aprecieze schimbările survenite în funcțiunile fiziologice ale cosmonauților și în capacitatea lor de muncă într-un anumit moment, dar și să se facă prognoze asupra stării lor ulterioare. Medicii primesc pe canale telemetrice datele privind circulația sanguină și respirația membrilor echipajului stației orbitale „Saliut". Este vorba de electrocardiograme, seismocardiograme, ritmul și frecvența pulsului, frecvența respirației. Ei analizează rezultatele autocontrolului și controlului reciproc al cosmonauților.

După plasarea pe orbită a cosmonavei „Soiuz-11", în timpul rotațiilor a cincea și a șasea, frecvența contracțiilor cardiace ale cosmonauților s-a apropiat de valorile medii. Schimbarea frecvenței pulsului nu a depășit valorile obișnuite. Frecvența respirației s-a stabilizat la un nivel relativ constant la rotațiile 3—5, iar apoi a oscilat între 10 și 14 cicluri pe minut. „Trebuie să remarcăm, scrie Avetik Burnazian, stabilizarea rapidă la cosmonauți a indicatorilor fiziologici, păstrarea poftei de mîncare, a capacității de muncă și a somnului. Toate acestea demonstrează adaptarea organismului la starea de imponderabilitate". Medicii specializați în problemele medicinei cosmice apreciază că vor exista însă complicații serioase după înapoierea cosmonauților pe Pămînt, în condițiile gravitației terestre.

Conferința Internațională a Muncii

GENEVA 12 (Agerpres)

In ședința plenară din după-amiaza zilei de 11 iunie a celei de-a 56-a sesiuni a Conferinței Internaționale a Muncii, a luat cuvîntul delegatul sindicatelor din România, Larisa Munteanu. După ce a apreciat raportul prezentat de directorul general al Biroului Internațional al Muncii, delegatul român a evidențiat participarea activă a oamenilor muncii din țara noastră la opera de făurire a societății socialiste, la dezvoltarea potențial economică a țării, în scopul asigurării bunăstării celor ce muncesc, precum și rolul ce revine sindicatelor din România la îndeplinirea prevederilor actualului plan cincinal.

In încheiere, delegatul sindicatelor din România a reafirmat necesitatea înfăptuirii universalității O.I.M. și, în context, a restabilirii drepturilor legitime ale R.P. Chineze în această organizație.

*

GENEVA 12 (Agerpres)

Șeful delegației române la cea de-a 56-a sesiune a Conferinței Internaționale a Muncii, Petre Lupu, ministrul muncii, a avut o întrevedere cu directorul general al Biroului Internațional al Muncii, C.W. Jenks.

In cursul convorbirii, care s-a desfășurat într-o atmosferă cordială, au fost abordate probleme privind colaborarea dintre România și O.I.M.

PARIS 12 — Corespondentul Agerpres, Paul Diaconescu, transmite: Intre 6 și 12 iunie, la Paris a avut loc Congresul internațional cu tema: „Știința și tehnica anului 2000", organizat de Societatea inginerilor civili din Franța. La lucrările congresului, care s-au desfășurat sub patronajul președintelui Republicii Franceze, Georges Pompidou, au participat numeroase personalități marcante ale științei și tehnicii din lume, reprezentanții unor organizații științifice internaționale și ai unor organisme ale O.N.U. La congres a luat parte și o delegație română, condusă de Ștefan Birlea, prim-vicepreședinte al Consiliului național pentru știință și tehnologie. Delegația română a fost primită de prof. Pierre Aigrain, delegat general al cercetării științifice și tehnice din Franța.

Scrutinul italian

Chiar dacă au un caracter parțial local, alegerile administrative din Italia, care au loc astăzi și mîine, capătă prin problematica pusă în dezbaterea alegătorilor, semnificația unei confruntări electorale naționale. Cei peste 7 milioane de italieni care se vor prezenta la urne pentru alegerea consiliilor provinciale, municipale și comunale în 693 de centre, au fost supuși unui adevărat bombardament oratoric. Și nu întîmplător. Fiecare grupare politică antrenată în cursa pentru cîștigarea alegătorului, a folosit diferite mijloace propagandistice pentru a-și demonstra intențiile sale viitoare.

Indeosebi este pus în cauză viitorul cabinetului de centru-stînga. Intr-o alocuțiune rostită în timpul campaniei electorale, premierul Emilio Colombo, spunea că: „Aceste alegeri au loc într-un moment extrem de complicat și de delicat. Există mulți factori ce provoacă îngrijorare, și chiar nemulțumire".

Ingrijorarea despre care vorbea premierul rezultă, în primul rînd, din divergențele de vederi între cele patru partide membre ale coaliției, asupra a numeroase probleme de ordin ideologic, dar și asupra modalităților de soluționare a dificultăților economiei italiene.

Din punct de vedere ideologic, divergențele pornesc de la poziția Partidului Socialist în ce privește colaborarea acestuia cu celelalte formațiuni de stînga din opoziție (Partidul Comunist și Partidul Socialist al Unității Proletare). După cum se știe, socialiștii italieni au condiționat participarea lor la guvern, de libertatea de acțiune în ce privește colaborarea cu celelalte forțe de stînga, în sindicate și în unele organe administrative. Or, o asemenea colaborare creează profunde nemulțumiri atît Partidului Democrat Creștin, cît și Partidului Social-Democrat. In funcție de rezultatul scrutinului, se va vedea în ce măsură stabilitatea guvernului va putea fi menținută. Discuțiile polemice din timpul campaniei electorale au înfierbîntat spiritele, dezvoltînd și unele tendințe centrifuge din sînul coaliției guvernamentale. Declarații despre „stabilitatea guvernului" și „criza centrului-stînga" s-au succedat fără încetare. S-a afirmat deschis — de

Comentariul zilei

pildă liderul P.S.I., Bertoldi — că formula de centru-stînga „a fost necesară pentru a se depăși vechiul echilibru de centru-dreapta și pentru a se adopta unele legi importante. In prezent însă ea se dovedește inadecvată noilor cerințe ale țării".

Desigur, astfel de declarații nu pot fi privite exclusiv prin prisma unor considerente de ordin electoral. Baza lor e mult mai largă: persistența inegalității în dezvoltarea nordului și sudului țării; diferențele crescînde între progresul industriei și rămînerea în urmă a agriculturii; distanța ce separă orașele de zonele agricole insuficient dezvoltate; menținerea ritmului emigrărilor și a unei cote substanțiale de șomaj. Toate aceste fenomene pun cu acuitate problema revizuirii critice a orientării căilor de dezvoltare generală a Italiei.

Un loc important în desfășurarea campaniei electorale l-a ocupat situația economică a țării. Datele anului 1970, ca și primele luni ale anului curent, confirmă mersul nesatisfăcător al producției industriale. La nivel național, producția industrială a scăzut în primele patru luni ale acestui an cu 2,6 la sută față de aceeași perioadă a anului 1970. Totodată, prețurile pe piața internă au crescut, iar competitivitatea produselor pe piața internațională se reduce de la o zi la alta. Această situație provoacă temerea că se va asista la o nouă recesiune. „Dacă lucrurile vor evolua în acest mod — apreciază „La Stampa" — 1971 va fi un an într-adevăr dificil. In ciuda tuturor studiilor teoretice care se scriu despre problemele economice, recesiunea rămîne unul dintre pericolele cele mai de temut, ea putînd însemna nu numai o dramă economică, ci și o criză politică", opinează același ziar italian.

Partidul Comunist, cît și Partidul Socialist al Unității Proletare au prezentat în campania electorală soluții menite să ducă într-adevăr la asanarea problemelor grele cu care este confruntată la ora actuală Italia.

După aprecierile unor observatori diplomatici și politici, scrutinul de astăzi nu va aduce modificări sensibile în raportul de forțe dintre partide. Și aceasta deoarece el are loc în preajma unei mari confruntări electorale prevăzută pentru luna decembrie cînd se va alege noul președinte al Republicii. Prin natura evenimentului, fiind în joc cea mai înaltă magistratură a statului, se prevede o înfruntare puternică nu numai între partide, ci și în sînul coaliției guvernamentale.

Radu SIMIONESCU

SPORT

„Europenele" de box

MADRID 13 — De la trimisul special Agerpres, P. Ochialbi: Constantin Gruiescu (categoria mușcă) a fost primul pugilist român care a urcat pe ringul „europenelor" de la Madrid încrucișînd mănușile cu francezul Rabah Khalouti. Mai combativ, plasînd repetate serii la corp și la față, reprezentantul nostru a obținut o meritată victorie la puncte. In limitele aceleiași categorii, spaniolul Francisco Rodriguez l-a învins prin Ko tehnic în repriza a II-a pe scoțianul Anthony Kerr.

Meciuri spectaculoase s-au desfășurat la categoria grea. Boxerul sovietic Vladimir Cernîșev l-a învins prin Ko în prima repriză pe belgianul Coopmans, iar bulgarul Kiril Pandov a dispus prin Ko în rundul II de austriacul Supik. Tot înainte de limită, englezul Stevens l-a învins pe francezul Alain Victor.

La categoria pană, iugoslavul Miodrag Omerovici a cîștigat prin Ko tehnic în fața suedezului Johansson.

Redacția și Administrația: strada Vasile Alecsandri nr. 8 — Iași. Telefon 14127.

Tiparul: Intreprinderea poligrafică Iași, str. Vasile Alecsandri nr. 6. Telefon 14620

BIBLIOTECA CENTRALĂ UNIVERSITARĂ „M. EMINESCU" IAȘI

ANUL XXVII
Nr. 7694
MARȚI
15
IUNIE
1971
4 PAGINI
30 BANI

Proletari din toate țările, uniți-vă!

Flacăra Iașului

Organ al Comitetului județean Iași al P.C.R. și al Consiliului popular județean

În pagina a 3-a

În dezbatere

Proiectul de hotărîre a Consiliului popular județean privind dezvoltarea prestărilor de servicii către populație

Unitățile economice din județul Iași răspund Chemării Consiliului Național al Frontului Unității Socialiste

NOI ANGAJAMENTE DE PUNERE ÎN VALOARE A REZERVELOR INTERNE

Chemarea Consiliului Național al Frontului Unității Socialiste adresată cetățenilor Republicii Socialiste România în legătură cu înfăptuirea planului de dezvoltare a economiei naționale pe perioada 1971 — 1975 a trezit un puternic ecou și în rîndurile oamenilor muncii din unitățile economice ale județului Iași. Colectivele de salariați din întreprinderile ieșene, analizînd cu o înaltă responsabilitate posibilitățile existente, își sporesc angajamentele inițiale în întrecerea socialistă pe acest an. In ziarul de azi publicăm angajamentele suplimentare de la două mari unități economice ieșene.

Uzina metalurgică

Colectivul de muncă al Uzinei metalurgice din Iași, răspunzînd Chemării Consiliului Național al Frontului Unității Socialiste, s-a angajat cu și mai multă hotărîre la îndeplinirea și depășirea sarcinilor de plan și a angajamentelor asumate în întrecerea socialistă. Prin organizarea mai bună a producției și a muncii, prin folosirea mai judicioasă a mașinilor și instalațiilor, precum și a timpului de lucru, prin reducerea permanentă a consumurilor specifice uzina ieșeană a reușit ca pînă în prezent să-și îndeplinească angajamentele anuale stabilite inițial la țevi sudate și profile îndoite, și la economiile prevăzute la prețul de cost.

Sînt doar cîteva din condițiile ce au permis colectivului Uzinei metalurgice să-și amplifice angajamentele inițiale astfel: **la producția globală — de la 14 milioane lei, la 18 milioane lei; la producția marfă — de la 14 milioane lei, la 20 milioane lei; la țevi sudate — de la 1.200 tone, la 2.500 tone; la profile îndoite — de la 1.500 tone, la 2.500 tone; livrările la fondul pieței au sporit de la 1 milion lei, la 3 milioane lei; productivitatea muncii va crește în acest an cu 2 la sută, față de 1,4 la sută angajament inițial; exportul la țevi se va depăși cu 1.000 tone, față de 600 tone cît se angajase inițial; economiile suplimentare la prețul de cost se vor ridica la 2.500.000 lei, față de 750.000 de lei angajament inițial; beneficiile suplimentare vor fi de 4 milioane de lei, în loc de 2.500.000 de lei; economiile de metal se vor ridica la 250 de tone, față de 200 tone cît era angajamentul inițial.**

Uzina de fibre sintetice

Chemarea Consiliului Național al Frontului Unității Socialiste a găsit un profund ecou și în rîndul operatorilor, laboranților, cadrelor tehnice și economice de la Uzina de fibre sintetice Iași. Insuflețit de perspectiva amplă oferită de planul cincinal 1971 — 1975 dezvoltării economice și sociale a patriei noastre, acest colectiv de muncă a reanalizat posibilitățile existente în secțiile de producție, preconizînd noi măsuri pentru utilizarea cît mai deplină a modernei baze tehnice de care dispune. Pe baza analizei modului în care se îndeplinește planul de producție și a evidențierii de noi rezerve ce pot fi puse în valoare, s-a hotărît majorarea angajamentului inițial, asumat de uzină în întrecerea socialistă. E de remarcat faptul că resursе au fost găsite în toate secțiile de producție, lucru oglindit în producția fizică pe care acestea **s-au angajat să le realizeze în plus: 10 tone de fibre, 20 tone de fire, 15 tone de metanol, 100 tone de granule poliesterice, precum și utilaje și piese de schimb în valoare de 300.000 de lei. Valoarea acestei producții suplimentare se ridică la 3,3 milioane de lei, astfel încît angajamentul total al uzinei în întrecerea socialistă pe anul 1971 se cifrează, la indicatorul producție globală, la 36,3 milioane de lei.**

„Succesele de pînă acum, rezervele care știm că mai există în buna exploatare a instalațiilor — ne spunea operatorul **Nicolae Ciurdea**, pe care l-am găsit în fața tabloului de comandă al secției policondensare — ne oferă garanția că vom fi în măsură să ne îndeplinim angajamentul majorat.

Faptul că angajamentele asumate sînt realiste, că ele au la bază cunoașterea posibilităților instalațiilor și ale oamenilor ce le deservesc a rezultat și din discuția avută cu inginer **Ion Golovcencu**, șeful secției fire, care ne-a spus printre altele: „Toate eforturile colectivului secției noastre vizează atingerea parametrilor proiectați încă în cursul acestui an, adică cu un trimestru mai devreme. Aici rezidă principala noastră rezervă pentru obținerea unor importante cantități suplimentare de fire sintetice, și acest lucru l-am avut în vedere atunci cînd ne-am sporit angajamentul anual la 250 tone de fire produse peste plan".

LA C.A.P. PERIENI

După ce s-a descoperit „gustul" ramurilor anexe...

■ Un început bun pe un teren aproape neexplorat ■ Bază de plecare spre noi succese ■ Pe toate fronturile producției, aceeași dorință de afirmare

Țăranii cooperatori din Perieni și-au demonstrat în repetate rînduri hărnicia și priceperea. Nu mai departe anul trecut, prin producțiile ridicate obținute, în ciuda condițiilor climatice nu prea favorabile, ei s-au situat pe al doilea loc în întrecerea declanșată între cooperativele agricole din județ. Fruntași în ramurile de bază ale producției agricole, cooperatorii de aici nu se puteau lăuda însă pînă nu de mult cu rezultate deosebite în dezvoltarea activităților anexe. Ba, judecînd lucrurile din acest unghi, C.A.P. Perieni se număra printre unitățile în care aceste sectoare reprezentau un teren aproape neexplorat. Chiar la elaborarea planului de producție pe 1971 nu se rezervase acestor surse de sporire a veniturilor decît un loc destul de modest. Semnificativ este faptul că pentru primul trimestru al anului curent s-a prevăzut să se încaseze din ramurile anexe și prestările de servicii doar 15.000 de lei. E drept că suma a fost depășită, dar oricum bilanțul era cu mult sub posibilitățile existente. De altfel, chiar și gospodarii din Perieni și-au dat seama singuri de acest lucru. Și iată că, pornind de la aceste rezultate, conducerea unității, îndrumată de Uniunea județeană a cooperativelor agricole, a tras învățămintele cuvenite analizînd ce se poate face pentru a îmbunătăți situația în domeniul amintit încă din acest an. Căutările au fost operative și destul de fructuoase. S-a ajuns la concluzia că aici există toate condițiile pentru a se înființa pentru început un atelier de tîmplărie mecanică de proporții mai mari, care să satisfacă necesitățile tuturor cooperativelor agricole din județ. In cursul lunii aprilie, s-au procurat primele utilaje (mașină de tîmplărie universală, forjă, bormașină, aparat de sudură autogenă) și cei 7 fierari și 9 lemnari, conduși de M. Pipirig, și respectiv, I. Nica, și-au început activitatea.

La fel de rapid s-a organizat o echipă din alți 12 meșteri, în frunte cu M. Stoica, care și-a propus ca, deocamdată, să construiască locuințe pentru membrii cooperatori, cu materialele acestora, o cincime din valoarea lucrărilor reprezentînd beneficiul unității. Lucrările se desfășoară și aici din plin.

Datorită revirimentului amintit, consiliul de conducere s-a putut prezenta în ultima adunare generală a cooperatorilor cu o informare mult mai substanțială în realizări. Practic, în mai puțin de două luni de existență, în noul atelier s-a reușit să se execute aproape în întregime circa 25 de căruțe.

C. GRIGORAȘ

(continuare în pag. a 3-a)

Vizita delegației de partid și guvernamentale române, conduse de tovarășul Nicolae Ceaușescu, în R. P. D. Coreeană

MARELE MITING AL PRIETENIEI COREEANO-ROMÂNE

Luni după-amiază, în sala Palatului Congreselor a avut loc un mare miting al locuitorilor Phenianului cu prilejul vizitei în R.P.D. Coreeană a delegației de partid și guvernamentale române conduse de tovarășul Nicolae Ceaușescu.

Sub cupola impunătoarei săli se aflau mii de muncitori din întreprinderile orașului, militari ai armatei populare, reprezentanți ai organizațiilor de masă și obștești, activiști de partid și de stat, oameni de cultură și artă. Sînt prezenți șefii misiunilor diplomatice acreditați la Phenian și alți membri ai corpului diplomatic.

Fundalul scenei, împodobit cu drapelele de stat ale celor două țări, este dominat de portretele tovarășilor Nicolae Ceaușescu și Kim Ir Sen.

La intrarea în sală a conducătorilor de partid și de stat români și coreeni, întreaga asistență, în picioare, ovaționează îndelung pentru prietenia dintre partidele, țările și popoarele noastre.

La masa prezidiului iau loc tovarășii Nicolae Ceaușescu, soția sa, Elena Ceaușescu, Kim Ir Sen, și soția sa, Kim Săng E, Ion Gheorghe Maurer, Manea Mănescu, Dumitru Popa, Ion Iliescu, George Macovescu, Kim Ir, O Jin U, Zăng Zun Thek, Yang Hyong Sop, Hă Dam, precum și ambasadorul României la Phenian și ambasadorul R.P.D. Coreene la București.

Mitingul este deschis de Kan Sang San, secretar responsabil al Comitetului orășenesc Phenian al Partidului Muncii din Coreea.

Primit cu vii și puternice aplauze, la cuvîntul tovarășul Kim Ir Sen.

Intreaga asistență salută apoi cu căldură, cu aplauze puternice, pe tovarășul Nicolae Ceaușescu.

Cuvîntările au fost subliniate în repetate rînduri cu aplauze puternice, îndelung repetate.

Cei doi conducători de partid și de stat fac schimb de drapele ale prieteniei și solidarității frățești dintre partidele și popoarele noastre, se îmbrățișează.

In încheierea mitingului, fanfara intonează „Internaționala".

Cuvîntarea tovarășului KIM IR SEN

Stimate tovarășe Nicolae Ceaușescu și stimată tovarășă Elena Ceaușescu,
Stimate tovarășe Ion Gheorghe Maurer,
Stimați oaspeți români,
Tovarăși și prieteni,

Astăzi toate categoriile de locuitori ai orașului Phenian au venit cu mare bucurie la acest miting pentru a saluta prietenii români din țara frățească. Inainte de toate, în numele Comitetului Central al Partidului Muncii din Coreea, al guvernului Republicii Populare Democrate Coreene și al întregului popor coreean, adresez din toată inima, încă o dată, un salut fierbinte delegației de partid și guvernamentale a Republicii Socialiste România, condusă de tovarășul Nicolae Ceaușescu, secretar general al Partidului Comunist Român, președintele Consiliului de Stat al Republicii Socialiste România, precum și un cordial salut prietenesc poporului român din partea poporului coreean. (Vii și puternice aplauze).

Poporul nostru încearcă o deosebită bucurie pentru vizita pe care o faceți în țara noastră și pentru faptul că prin această vizită vor fi întărite și mai mult legăturile de prietenie dintre popoarele țărilor noastre, închegate de mult timp.

Vizita în țara noastră a delegației de partid și guvernamentale române constituie o expresie elocventă a sentimentelor de prietenie trainică și a solidarității dintre poporul român și poporul coreean, precum și un mare sprijin și imbold pentru poporul nostru în lupta sa pentru construirea socialismului și unificarea patriei. (Aplauze puternice, îndelung repetate).

In timpul vizitei, pretutindeni poporul nostru v-a întîmpinat într-o atmosferă de sărbătoare. Aceste zile petrecute împreună cu dumneavoastră au fost pentru noi zile deosebit de plăcute și utile. Pe parcursul întîlnirilor noastre, am reușit să cunoaștem și mai bine glorioșul drum al luptei poporului român, meritele sale, succesele dobîndite în construcția socialistă, precum și poziția Partidului Comunist Român și a guvernului Republicii Socialiste România privind problemele mișcării comuniste internaționale, situația din Europa și problemele păcii mondiale.

In perioadele grele cînd România era ocupată de clica fascistă a lui Hitler, comuniștii români și patrioții au dus o luptă curajoasă cu arma în mînă pentru eliberare, împotriva fascismului, iar în august 1944, desfășurînd insurecția armată, au dobîndit victoria istorică prin care au răsturnat blestematul regim de dictatură fascistă.

După eliberarea țării, încrezător în viitorul său, poporul român, luînd ferm în mîini puterea, a zădărnicit toate acțiunile subversive ale imperialiștilor și reacționarilor din interior și a pășit viguros spre instaurarea regimului socialist și făurirea noii sale vieți. Bineînțeles, acest drum n-a fost neted. Dovedind, însă, un înalt elan politic și patriotic, înfruntînd greutățile ivite în cale, poporul român a transformat țara sa, care în trecut era rămasă în urmă, într-o țară socialistă prosperă, cu o industrie dezvoltată și o agricultură în plin proces de modernizare.

Nu de mult, cu prilejul semicentenarului Partidului Comunist Român, poporul român a făcut un bilanț al tuturor realizărilor strălucite pe care le-a dobîndit în lupta pentru eliberarea națională și socială și pentru edificarea societății noi, urmînd steagul glorios al partidului.

Astăzi, sub conducerea Partidului Comunist Român, în frunte cu tovarășul Nicolae Ceaușescu, poporul român obține progrese tot mai mari în lupta sa pentru îndeplinirea cu succes a noului plan cincinal elaborat de Congresul al X-lea al partidului și pentru construirea societății socialiste multilateral dezvoltate. (Aplauze puternice).

Apărînd neclintit independența și suveranitatea țării împotriva imperialismului, poporul român depune eforturi susținute pentru a sprijini lupta popoarelor împotriva imperialismului și neocolonialismului, pentru înfăptuirea coeziunii țărilor socialiste și a mișcării comuniste internaționale, de consolidare a păcii în Europa și în întreaga lume. (Vii și puternice aplauze).

Poporul coreean se bucură sincer de toate succesele minunate obținute de poporul frate român în construirea unei noi societăți și îi adresează din inimă urări de succese și victorii strălucite în această luptă. (Aplauze puternice, îndelung repetate).

Propria noastră experiență demonstrează că în desfășurarea cu succes a revoluției și a construcției potrivit învățăturii marxist-leniniste, țările socialiste trebuie să aibă o politică suverană și ea poate fi asigurată numai atunci cînd fiecare țară socialistă dispune de o solidă economie națională de sine stătătoare și o puternică capacitate de apărare. Astăzi, pe arena internațională se desfășoară o luptă îndîrjită între socialism și imperialism, între forțele revoluționare și cele contrarevoluționare. In aceste condiții, numai atunci cînd țările socialiste se dezvoltă în mod sănătos, pe baze independente, se poate afirma superioritatea autentică a regimului socialist față de regimul capitalist, socialismul poate să-și îndeplinească rolul de puternică forță revoluționară a timpului nostru care se opune imperialismului, poate fi urgentată victoria cauzei socialismului și comunismului pe scară mondială.

Tovarăși,

Ferm convins că înfăptuirea în bune condiții a revoluției coreene constituie o contribuție prețioasă la revoluția mondială, poporul nostru construiește cu succes socialismul în condițiile grele în care se află față în față cu imperialismul american și duce o luptă hotărîtă pentru a apăra cu nădejde avanpostul răsăritean al sistemului socialist.

Poporul nostru, continuator al glorioaselor tradiții revoluționare și al luptei armate antijaponeze, ridicînd sus steagul revoluționar al ideologiei C.I.U.C.E., marxist-leniniste, sub conducerea partidului nostru, a înfăptuit excelent sarcinile istorice de industrializare socialistă, transformînd astfel patria sa, care în trecut era înapoiată, într-un stat industrial care desfășoară o politică suverană deplină, dispune de o solidă economie națională de sine stătătoare, de o capacitate puternică de autoapărare și are o cultură națională înfloritoare. Susținînd programul de luptă trasat de cel de-al V-lea Congres al partidului nostru, poporul coreean accelerează tot mai mult dezvoltarea forțelor de producție ale țării și emanciparea oamenilor muncii, înfăptuind energic cele

(continuare în pag. a 4-a)

Cuvîntarea tovarășului NICOLAE CEAUȘESCU

Stimate tovarășe Kim Ir Sen,
Stimată tovarășă Kim Săng E,
Dragi tovarăși și prieteni,

Luăm parte la această impresionantă manifestare consacrată prieteniei româno-coreene după 6 zile petrecute în mod deosebit de plăcut în frumoasa dumneavoastră țară. Din primele clipe ale sosirii noastre în Phenian și pretutindeni pe unde am trecut, oamenii muncii coreeni ne-au întîmpinat cu caldă simpatie și ospitalitate — expresie a relațiilor trainice de prietenie și a dorinței de colaborare dintre țările și popoarele noastre. Iată de ce doresc ca, în numele meu și al tovarășei mele, al întregii delegații de partid și guvernamentale române, să mulțumesc Comitetului Central al Partidului Muncii din Coreea, Cabinetului de Miniștri, tovarășului Kim Ir Sen personal, întregului popor coreean pentru prilejul ce ni s-a oferit de a vizita Coreea populară și pentru primirea cordială de care ne-am bucurat. (Aplauze puternice). **Totodată, folosesc acest prilej pentru a adresa locuitorilor orașului Phenian și întregului popor coreean, avangardei sale de luptă — Partidul Muncii din Coreea — Prezidiului Adunării Populare Supreme și Cabinetului de Miniștri al Republicii Populare Democrate Coreene un cordial salut tovărășesc și un fierbinte mesaj de solidaritate din partea poporului român, a Comitetului Central al Partidului Comunist Român, a Consiliului de Stat și a guvernului Republicii Socialiste România.** (Vii și puternice aplauze).

Vizitele pe care le-am făcut în orașele Phenian și Hamhîn, în întreprinderi, instituții de știință și cultură, la Expoziția industrială și agricolă a Republicii Populare Democrate Coreene ne-au oferit o imagine grăitoare a muncii și vieții poporului coreean, a marilor sale succese obținute pe frontul construcției socialiste, în înfăptuirea politicii de industrializare socialistă a țării, pentru punerea largă în valoare a resurselor materiale și umane ale țării. Am putut constata cu satisfacție rezultatele remarcabile obținute în dezvoltarea industriei metalurgice, chimice, constructoare de mașini, marile progrese dobîndite în agricultură, în special în extinderea sistemelor de irigații și în sporirea rodniciei solului. (Aplauze prelungite).

Ne-au produs o puternică impresie hărnicia și capacitatea de creație a poporului coreean, hotărîrea cu care el muncește pentru a transpune în viață planul de dezvoltare a economiei naționale în anii 1971—1976, programul elaborat de Congresul al V-lea al Partidului Muncii din Coreea.

Vizitînd Institutul economiei naționale, am remarcat cu plăcere preocupările existente pentru formarea și perfecționarea cadrelor de conducere din economie, din unitățile industriale și agricole, din administrația de stat. Am asistat, de asemenea, la spectacole realizate cu măiestrie artistică, ce vădesc atenția acordată artei, puternic instrument de influențare a conștiințelor, de educare socialistă a maselor.

Realizările dobîndite de Coreea populară sînt o vie expresie a capacității creatoare a unui popor liber și stăpîn pe soarta sa, o dovadă a superiorității orînduirii socialiste, care oferă cîmp larg de afirmare energiei și inițiativei tuturor oamenilor muncii. Aceste realizări sînt rodul politicii de intensă mobilizare a forțelor poporului, de aplicare creatoare a marxism-leninismului la condițiile concrete ale țării — politică promovată cu consecvență de Partidul Muncii din Coreea, în frunte cu tovarășul Kim Ir Sen. (Aplauze puternice, îndelung repetate).

Exprimînd sentimentele întregului nostru popor, doresc să vă adresez cele mai calde felicitări pentru victoriile obținute atît în lupta împotriva imperialismului, cît și în activitatea de construcție socialistă, să vă urez succese tot mai mari în înflorirea patriei dv., în edificarea socialismului. (Aplauze puternice).

Stimați tovarăși,

Ca și poporul coreean, poporul nostru a trebuit să poarte, de-a lungul istoriei sale, lupte îndelungate pentru eliberarea sa națională și socială, pentru înlăturarea dominației străine și făurirea unei vieți libere și independente. Idealurile de libertate națională și socială ale poporului român și-au găsit împlinirea în anii revoluției și construcției socialiste. In țara noastră au fost lichidate pentru totdeauna clasele exploatatoare, a triumfat deplin și definitiv socialismul.

Poporul nostru a realizat cu succes planul cincinal 1966—1970, iar în prezent a trecut la realizarea programului de edificare a societății socialiste multilateral dezvoltate stabilit de Congresul al X-lea al Partidului Comunist Român.

Noul cincinal, început anul acesta, are ca obiective principale accelerarea procesului de făurire a unei economii moderne, continuarea în ritm înalt a industrializării, introducerea noilor cuceriri ale progresului tehnico-științific contemporan, dezvoltarea intensivă a agriculturii, valorificarea superioară a resurselor țării. Pe această bază, se va asigura îmbunătățirea continuă a condițiilor de viață ale oamenilor muncii, ale întregului nostru popor.

Totodată, Partidul Comunist Român acordă o atenție deosebită perfecționării relațiilor socialiste de producție, participării efective a clasei muncitoare, țărănimii și intelectualității la conducerea vieții economice și obștești, dezbaterii cu masele largi populare a principalelor probleme ale politicii noastre interne și externe, realizînd, în felul acesta, în practică principiile democrației socialiste — singura democrație reală, profund populară.

Marile progrese obținute de România socialistă se datoresc politicii Partidului Comunist Român, care aplică în mod creator adevărurile generale ale marxism-leninismului la condițiile concrete ale țării noastre, călăuzind întregul popor pe drumul luminos al socialismului și comunismului. A 50-a aniversare a Partidului Comunist Român — sărbătorită recent în țara noastră — a prilejuit o puternică manifestare a unității partidului, a trainicelor sale legături cu clasa muncitoare, cu masele largi populare, a demonstrat încă o dată că, numai întărind rolul conducător al partidului în întreaga societate, se poate asigura succesul operei complexe de edificare a noii orînduiri sociale. (Aplauze puternice, îndelung repetate).

In întreaga sa politică de construire a socialismului pe pămîntul României, partidul nostru își îndeplinește atît o înaltă îndatorire națională, față de propriul său popor, cît și o îndatorire internaționalistă, față de cauza generală a socialismului, a progresului social și a păcii. In această apreciere, pornim de la faptul că forțele socialismului și păcii sporesc prin succesele pe care le obține fiecare țară socialistă; cu cît fie-

(continuare în pag. a 4-a)

Recepție oferită de tovarășul Nicolae Ceaușescu și soția sa, Elena Ceaușescu

Secretarul general al Partidului Comunist Român, președintele Consiliului de Stat al Republicii Socialiste România, tovarășul Nicolae Ceaușescu, și soția sa, Elena Ceaușescu, au oferit luni seara, la Palatul Mansude Isa Dang, o recepție în onoarea secretarului general al Comitetului Central al Partidului Muncii din Coreea, președintele Cabinetului de Miniștri, tovarășul Kim Ir Sen, și a soției sale, Kim Săng E.

La recepție au participat tovarășii Toi En Ghen, Pak Sen Cer, Kim Iang Giu, O Jin U, Zăng Zun Thek, Yang Hyong Sop, miniștri, conducători de instituții centrale și organizații obștești.

Din partea română au fost prezenți tovarășii Ion Gheorghe Maurer, Manea Mănescu, Dumitru Popa, Ion Iliescu, George Macovescu, ambasadorul Aurel Mălnășan și alte persoane oficiale care însoțesc delegația.

Au luat parte șefii misiunilor diplomatice acreditați la Phenian.

S-au intonat imnurile de stat ale Republicii Populare Democrate Coreene și Republicii Socialiste România.

In cursul recepției, care s-a desfășurat într-o atmosferă de caldă prietenie și cordialitate, tovarășii Nicolae Ceaușescu și Kim Ir Sen au rostit toasturi, care au fost subliniate cu puternice aplauze.

Conducătorii celor două țări s-au întreținut cu șefii misiunilor diplomatice.

Un ansamblu coreean a interpretat piese de înaltă virtuozitate din folclorul celor două popoare.

EVOCĂRI

La casa bardului din Mircești

Norii bucălați, răvășiți duminică deasupra meleagurilor Mirceștilor puneau sub semnul întrebării posibilitatea desfășurării manifestărilor prilejuite de evocarea poetului Vasile Alecsandri, de la a cărui naștere se vor împlini curînd 150 de ani. Aceștia n-au împiedicat însă pe organizatori, Comitetul pentru cultură și artă al județului Iași și căminul cultural din localitate, să-și desfășoare acțiunile în pitorescile locuri unde a copilărit, a trăit și a creat o bună parte din viața sa, bardul de la Mircești. Se vădea în totul o atmosferă de sărbătoare, de emoționantă evocare, de prețuire pentru valorile spirituale ale neamului românesc. S-a adunat multă lume în poiana din fața casei memoriale: oaspeți și localnici.

La evocarea poetului au luat parte conf. univ. Petre Mâlcomete, secretar al Comitetului județean de partid, Ilie Dodea, membru al biroului Comitetului județean de partid, șeful secției organizatorice, Ioan Savin, vicepreședinte al Consiliului popular județean, Gheorghe Zaharia, secretarul Comitetului executiv al Consiliului popular județean, A. Lupșa, vicepreședintele Comitetului pentru cultură și artă al județului Iași.

Au fost prezenți, de asemenea, muzeografi, activiști culturali, scriitori, cadre didactice, numeroși săteni din Mircești și din împrejurimi, turiști, elevi, artiști amatori etc.

Cuvîntul de deschidere a fost rostit de învățătorul Iosif Gherca, directorul căminului cultural din localitate. Apoi, Gheorghe Bodor, directorul Complexului muzeistic din Iași, a rostit cuvinte de evocare despre cel care a fost poetul, patriotul și militantul pe tărîm social Vasile Alecsandri.

Poeții ieșeni, prezenți duminică la Mircești, au recitat versuri dedicate poetului. George Lesnea a dedicat din creația sa, memoriei bardului, poezia „Închinare la Mircești". Au mai citit din versurile lor poeții ieșeni Adi Cusin și Ioanid Romanescu. Publicistul Barutu T. Arghezi, fiul marelui poet Tudor Arghezi, prezent la manifestare, a rostit, de asemenea, un cuvînt evocator. În aceeași atmosferă evocatoare, cei prezenți au vizitat Casa memorială, primind explicații din partea prof. Gheorghe Bodor și au vizitat mausoleul unde este înmormîntat poetul.

Partea a doua a manifestărilor a fost dedicată acțiunilor artistice care s-au desfășurat pe o estradă amenajată în poiența din fața Casei memoriale, la umbra răcoroasă a unor arbori seculari. Seria manifestărilor artistice a fost deschisă de elevii Școlii generale din Mircești care au prezentat un program special, dedicat evocării poetului și pregătit de cadrele didactice Maria Antoane și Emilia Licurici. Programul a cuprins cîntecele „Rodica", „Steluța", „Barbu Lăutaru", „Bardul din Mircești" și recitările elevilor D-tru Antică, Luminița Blaj, Liliana Popovici, Elena Postolache, Eugen Ciubotaru, Lucica Andrieș care au declamat din cele mai îndrăgite poezii ale poetului din Mircești: „Sergentul", „Dimineața", „Balta", „Miezul iernii", „Odă ostașilor români" etc. De succes la public s-a bucurat și orchestra de muzică ușoară și populară a Casei de cultură „Mihail Sadoveanu" din Pașcani care a prezentat un program special pregătit pentru această manifestare de Vlad Hariga și George Ghițulescu. Din program nu au lipsit melodiile de muzică populară și ușoară, momentele vesele interpretate de soliștii Doina Lupu, Ilie Pricop, Mihai Poenet, Jeni Toader, Sanda Epure, Mihai Atomi, Mariana Aluneanu, Amelia Toader și Mihai Iordăchioaia. Așteptată cu interes, formația corală de cameră a Școlii populare de artă din Iași, dirijată de prof. Sorin Vinătoru, s-a bucurat de aprecierea spectatorilor.

Manifestările au continuat în satul Răchiteni, unde harnicii gospodari au organizat o duminică cultural-sportivă. Aici, evocarea poetului din Lunca Siretului a fost făcută de prof. Th. Cosma după care au urmat programe artistice. Cu interes au fost urmărite întrecerile sportive dintre echipele satelor Butea, Răchiteni, Iugani și Izvoarele, iar manifestările nu au luat sfîrșit înainte ca tineri și virstnici să se încingă într-o pitorească horă, jucată așa ca prin părțile locului.

Ion RAZEȘU
Andrei BRATU

Moment artistic din timpul manifestărilor de la Mircești. Foto: S. LEONID — coresp.

SPORT-sport-SPORT

Atletism

Juniorii și-au desemnat campionii județeni

Etapa județeană a campionatelor republicane de atletism pentru juniori a consemnat o participare și rezultate mai slabe decît cea municipală. Astfel, dacă cu o săptămînă în urmă s-au înregistrat două recorduri republicane (Olga Ciobanu, la triatlon, juniori II), de data aceasta au fost înscrise pe foile de concurs doar două recorduri județene (Dan Prisăcaru, la aruncarea ciocanului, juniori III, și Adriana Sandu, la 100 m. plat, juniori II).

Întrecerile au desemnat 70 de campioni județeni la juniori I, II și III. Publicăm numele cîtorva dintre ei, ale căror rezultate sînt mai bune:

Juniori I: Mihai Nantes (C.S.M.) — 11,6 sec. la 100 m. și 6,84 m. la lungime; Gh. Costan (Pașcani) — 4:37,9 la 1500 m. *Juniori II:* Adriana Sandu (Liceul nr. 2) — 12,3 sec. la 100 m. — record județean; Olga Ciobanu (Liceul nr. 2) — 5,63 m. la lungime; Ștafeta feminină de 4×100 m. a Liceului nr. 2 — 51,7 sec. *Juniori III:* Dan Prisăcaru (Liceul nr. 2) — 45,22 m. la aruncarea ciocanului, record județean, și 13,42 m. la aruncarea greutății; Radu Damian (C.S.M.) — 9,6 sec. la 80 m. plat; Claus Iarcucievici (Școala sportivă) — 5,98 m. la lungime; Cleopatra Farcaș (Liceul nr. 2) — 1,41 m. la înălțime și 4,84 m. la lungime.

De departe, cea mai bună comportare au avut-o atleții de la Liceul nr. 2 „Mihai Eminescu", felicitări meritînd atît ei, cît și profesorii Radu Constantinescu, Radu Titiniuc și Vasile Midvighi.

Prof. V. VĂCĂRIȚA — coresp.

Fotbal, div. A

S.C. Bacău — Politehnica 2-0 (2-0)

Nouă, ieșenilor, care ne-am deplasat la Bacău să urmărim meciul de fotbal S.C. Bacău — Politehnica, stadionul de acolo ne-a oferit cîteva surprize: numărul mic de spectatori aflați în tribune; gazonul excelent; jucătorii care au alcătuit formația ieșeană; palida replică dată de Politehnica echipei gazdă.

Pentru spectatorii ieșeni, prezenți de obicei la partidele Politehnicii, ne-am permite să reliefăm un aspect semnificativ: faptul că fotbaliștii oaspeți au fost primiți deosebit de călduros la intrarea pe teren, lucru care la Iași nu există. Să învățăm de la alții, că nu-i rușinos...

La „încălzire", Politehnica a apărut cu Greerosu în formație, pentru ca începutul întîlnirii să-l găsească pe post de fundaș stînga pe Hănceriuc. Primul se accidentase. Mai apoi, din formație avea să dispară și Cuperman și locul lui să fie luat de Ailoaiei. De altfel, modificări au survenit și-n echipa băcăuană, locurile lui Ghiță și Sorin Avram (accidentați) fiind luate de Fugaciu și, respectiv, Băluță.

Partida a fost, în general, agreabilă, grație îndeosebi echipei gazde, în care Dembrovschi a strălucit. Cu toate că au renunțat la periculoasa armă a contraatacului, ieșenii au demonstrat o tehnică a conducerii balonului superioară, uneori ei stăpînind minute în șir jocul... Cum însă din atac a dat satisfacție doar Marica, Politehnica nu putea emite pretenții la victorie.

Pe parcursul celor 90 de minute ieșenii au pus destul de puțin în pericol poarta gazdelor, așa că vom consemna multele și marile ocazii ale băcăuanilor care, datorită ezitărilor liniei defensive a studenților, puteau înscrie nu numai două goluri. Sorin Avram a anunțat iureșul, în min. 6, dar a fost blocat de Iordache la un metru de poartă. Dembrovschi, după un atac colectiv, inteligent desfășurat (min. 9), a trimis balonul cu forță, puțin peste poartă, pentru ca tot el (min. 14) să fie blocat la picioare de Iordache cînd se afla în careul mic. În min. 16, după ce Mărdărescu finalizase o acțiune ofensivă a Politehnicii, expediind balonul peste poarta gazdelor, Rugiubei a înscris primul gol, cu capul, la un corner. Tot el avea să majoreze scorul, în urma unei greșeli a lui Incze (min. 32). Pînă la sfîrșit, Iordache va apăra excelent, uneori chiar singur în fața înaintașilor băcăuani. O dată mingea l-a depășit (min. 73), dar Ianul a salvat de pe linia porții. Despre puținele acțiuni de atac ale ieșenilor nu spunem decît că acestea au fost fără consistență, cei aflați în bune poziții de șut precipitîndu-se.

Victoria cu 2—0 a gazdelor este pe deplin meritată și a scăpat de emoțiile retrogradării echipa lui Dembrovschi.

M. GRIGORIU

Volei

Campioană municipală

Desfășurate în cadrul a două serii (de cîte patru echipe), întrecerile de volei din campionatul masculin de calificare pentru divizia școlară și de juniori au dat cîștigătoare echipele Liceului „C. Negruzzi" și Școlii sportive nr. 1. Între acestea două a avut loc finala. Victoria a revenit voleibaliștilor de la Liceul „C. Negruzzi" după un joc de toată frumusețea: 3—1 (7,5 — 13,0).

Echipa campioană a municipiului (care cîștigase nu de mult și „Cupa semicentenarului") este antrenată de prof. Ioan Popescu și are în componența sa următorii jucători: D. Bejenaru, Gr. Marcu, I. Nicolau, Gh. Bodi, C. Cohal, D. Tanove, C. Petrescu, L. Diaconița, I. Moraru, S. Climescu, M. Bucur și I. Casian.

Popice

Pași spre calificare

Pînă acum, echipele masculină și feminină de popice ale clubului ieșean Nicolina au avut o bună comportare în campionatul de calificare pentru divizia A. În turul I, echipa feminină a întîlnit la Roman formația Moldul Vama, pe care a învins-o și s-a calificat în turul al II-lea. Florența Șchiopu, a obținut un rezultat bun: 406 popice doborîte.

În cea de a doua etapă, echipa masculină a Nicolinei a depășit la Focșani pe Constructorul Galați, cu o diferență clară: 808 p.d. Rezultatul de 9.363 p.d. confirmă realele calități ale popicarilor ieșeni, care au șanse de calificare în divizia A.

Lupte libere

Oboseala și-a spus cuvîntul

În sala C.S.M. s-a desfășurat etapa a IV-a (restanță) din seria I a campionatului divizionar A pe echipe, la lupte libere. Au participat sportivi ai cluburilor Nicolina, Steaua și Metalul Tîrgoviște. Disputată la capătul unui sezon încărcat, întrecerea a fost marcată de oboseala mai tuturor participanților, și nu s-a ridicat la un nivel calitativ corespunzător.

După comportarea meritorie în campionatul individual, ieșenii au evoluat nesatisfăcător, pierzînd ambele întîlniri: 7—21 cu Steaua și 16—24 cu Metalul. Singurii care au reușit cîte o victorie au fost E. Butu (52 kg.), N. Munteanu (74 kg.), Șt. Morcov (90 kg.) și Șt. Enache (100 kg.). Ținînd cont de indisponibilitățile survenite, ca și de faptul că la anumite categorii abia acum se formează componenții de bază, unul dintre antrenorii ieșeni, M. Bidiu, aprecia totuși drept mulțumitoare evoluția echipei, bineînțeles, ținînd seama de perspectivele ce se întrevăd.

Steaua a întrecut pe Metalul Tîrgoviște cu 22—14.

Fotbal, div. C

Ploaie cu... goluri

Desfășurat într-o atmosferă autumnală, meciul dintre Penicilina și Minobrad Vatra Dornei a avut un ritm discontinuu, datorat atît ploii care a căzut în primul sfert de oră, precum și evoluțiilor inegale ale gazdelor. Acestea, fără „studiul" de rigoare, atacă de la început decisiv, și Leahu deschide scorul în min. 7. Urmează o suită de ratări incredibile (Bejan, Moruzi), apoi Căpraru, în min. 25, reia cu putere de la 30 de metri sub bară: 2—0.

Oaspeții „cad" cu totul, iar chimiștii majorează scorul treptat: în min. 27 Leahu primește o minge „printre" și înscrie plasat (3—0), apoi Bejan fructifică o centrare de pe dreapta (min. 35: 4—0).

Pauza schimbă fața jocului. Ieșenii combină excesiv, permițînd oaspeților cîteva schimburi reușite, anihilate însă excelent de fundașul Toacă (ni s-a părut cel mai bun de pe teren, alături de Leahu) și de portarul Atimoftoaiei. În ultimele minute, ploaia cade orizontal spre poarta acestuia, vîntul suflă năpraznic, dar apărarea Penicilinei și pripeala oaspeților fac ca scorul să nu se modifice. Mai mult, în min. 72, Bejan, pe contraatac, înscrie din nou: 5—0, rezultat cu care se încheie și partida.

C. PĂLĂDUȚĂ

Fotbal, div. B — **La Roznov**

Ceahlăul P. Neamț — C.F.R. Pașcani 0-1 (0-0)

(Prin telefon, de la trimisul nostru).

În acest final de campionat pasionant, feroviarii din Pașcani au ținut ca ultima evoluție a lor în deplasare să se încheie cu un joc frumos și o victorie meritată, în dauna unei echipe de care n-au putut trece cele două frustrașe ale seriei, A.S.A. și Sportul studențesc. Deși jocul s-a disputat la Roznov (terenul din Piatra Neamț a intrat în reparații), cîteva mii de pietreni au însoțit echipa favorită în ultimul meci disputat „acasă". Trebuie să spunem deschis că, pînă la urmă, echipa aplaudată a fost... C.F.R. Pașcani, care a jucat tot timpul într-un tempo rapid, cu subtilități tehnice nebănuite și o tactică adecvată. De altfel, chiar din primele minute, C.F.R. anunța o avalanșă. Dar numai pripeala de ultim moment a lui Mărculescu (min. 3, 7, 36, 43, de fiecare dată după ce depășea 2—3 adversari) a făcut ca scorul să nu le fie favorabil feroviarilor chiar din prima repriză. Ce-i drept, nici jucătorii echipei „gazde" nu s-au lăsat mai prejos, acționînd uneori foarte periculos, dar campionul ratărilor a fost Baicu (în min. 18, 25, 29, din poziții favorabile, nu a fost capabil să deschidă scorul). La reluare, feroviarii încep tot curajos, și după ce Mărculescu mai face un număr personal (nu știm de ce acest jucător talentat nu acționează cu mai mult calm și stăpînire de sine), în min. 52 feroviarii deschid scorul: Udroaică demarează irezistibil spre poartă și cu un șut sec din careu îl învinge pe Munteanu care îi ieșise în întîmpinare. După acest gol, pietrenii, uluiți parcă de isprava pășcănenilor, sînt descumpăniți și după numai 3 minute au fost la un pas de 0—2, dar același Udroaică, din nou singur cu portarul, se oprește și, cînd să-și potrivească mai bine balonul, își încurcă picioarele. Echipa gazdă face în continuare eforturi deosebite pentru a egala, dar Chirițescu (min. 65 și 73) spulberă orice speranță coechipierilor, ratînd bunele ocazii avute.

CEAHLĂUL: Munteanu — Mihalache, Ienesi, Gheorghe, Zaharia, Niță, Contardo, Negustoru (min. 46 Ștefănescu), Dragu, Baicu, Chirițescu.

C.F.R.: Ciocîrlă — V. Blejușcă, Panait, Rusu, Bivolan, Drăgan, Știrbat II, Gh. Blejușcă, Udroaică, Mărculescu, Ciupa.

*

În ultima etapă a campionatului diviziei C, I.T.A. Pașcani a surclasat pe teren propriu cu scorul de 8—0 (4—0) pe Textila Buhuși.

C. ENEA

Sărbătoarea Teiului

Prefutindeni în țară există o amintire neștearsă a celui care a fost Luceafărul poeziei românești, dar Iașul, de unde s-au înălțat atîția aștri ai spiritualității noastre, rămîne cetatea în care focul sacru al memoriei eminesciene este întreținut cu nesfîrșită venerație și dragoste. Și e firesc să fie așa aici, unde raza sa a luminat odinioară atîtea colțuri pitorești și lăcașuri ce-i poartă numele, străbătînd timpurile și revenind la noi cu aceeași strălucire. Iată de ce la prestigioasa manifestare intitulată „Festivalul de poezie Mihai Eminescu" s-a adăugat curînd și „Sărbătoarea Teiului", care, de asemenea, tinde să devină tradițională pentru noi, ieșenii. Ivită o dată cu pulberea de aur a teilor înfloriți, ce se filtrează prin aerul îmbălsămat de parfumuri, această festivitate adună mii și mii de participanți împrejurul cununei „veteranului" din Grădina Copou, care a adăpostit odinioară adeseori, în umbra sa înmiresmată, pe Geniul poeziei românești.

Duminică, pelerinajul elevilor și al altor tineri a început mai devreme ca de obicei, aceștia perindîndu-se pilcuri, pilcuri și descestea „Ce-ți doresc eu ție, / Dulce Românie", s-a înălțat cu valoare de simbol și previziune, vestind peste veacuri „La trecutu-ți mare, mare viitor". Vocile cristaline ale elevilor excelent pregătiți de către profesorii lor, recitarea unor versuri dedicate de către cei mai talentați copii memoriei celui evocat, au arătat prețuirea de care se bucură adevăratele valori în rîndul tineretului nostru școlar.

Un recital deosebit a prezentat și grupul de actori și poeți ieșeni Adina Popa, Liana Mărgineanu, Constantin Sava, Teofil Vâlcu, Ion Schimbischi, Saul Taișler, Florin Mihai Petrescu, Haralambie Țugui, Silviu Rusu, Dumitru Grigoraș, rostind înaripate versuri ale celui mai mare poet al nostru, precum și poezii ale altor clasici români sau creații proprii. În fața mulțimii fremătînde se perindau fragmente mișcătoare din lirica eminesciană, cu profund răsunet în sufletele mereu însetate de puritate, înalt și frumos.

În răstimpurile dintre programe, fanfara U.F.S. și fanfara militară au asigurat un fundal muzical, căruia i s-au alăturat înregistrări de versuri în lectura unor interpreți celebri. În întreaga grădină cu colțurile ei romantice au străbătut ecourile unei arte de-a pururi proaspete, emoționante. Seara, cupolele arborilor bătrîni s-au arcuit peste perechile de dansatori care au evoluat în acordurile muzicii, însoțiți de efluviile parfumate ale teiului.

Cunună vie

A fost o sărbătoare cu totul inedită, specifică orașului dintre colinele albastre. Meritul reușitei acestei ediții care le-a depășit pe celelalte este în primul rînd al organizatorilor: Comitetul municipal pentru cultură și artă, Inspectoratul școlar, Comitetul municipal al U.T.C., Consiliul municipal al Organizației pionierilor și Consiliul municipal al sindicatelor. Dorim mai frecvent astfel de manifestări vegheate de Luceafărul poeziei românești, a cărui rază eternă strălucitoare este deschizătoare de nebănuite comori.

Elena PIETRARU

punînd la poalele teiului și la statuia lui Eminescu buchete de flori — discret omagiu adus celui care în „Mai am un singur dor", spunea cu infinită modestie: „Nu-mi trebuie flamuri".

Deasupra-mi teiul sfînt / Să-și scuture crengile" sau „Flori de tei deasupra noastră/ Or să cadă rînduri-rînduri" — își dorea în schimb poetul și intocmai ca-n visele sau meditațiile sale lirice, copacul a prins a-și cădelnița ușurel ramurile, revărsînd balsam și răcoare. Pe urmă, tinerii au inundat aleile Copoului fredonînd cîntece pe versurile marelui poet și difuzînd cocarde tuturor participanților. Era o atmosferă de basm în această sărbătoare estivală, dominată de spiritul eminescian, mai ales cînd au început să se desfășoare programele artistice ale elevilor școlilor generale nr. 11, 17 și 19 sau ale liceelor nr. 1, 2 și 4. Corurile și versurile s-au împletit atunci în armonii de codru, susur de izvoare, unduiri de lacuri („Revedere", „Ce te legeni", „La mijloc de codru", „Somnoroase păsărele", „Sara pe deal", „Pe lîngă plopii fără soț"). Peste toate a-

De luni pînă luni, pe drumurile publice din județ

Încă o săptămînă fără evenimente deosebite de circulație în județ. Două aspecte ne-au reținut totuși atenția. Întîiul se referă la culpa unor salariați care, prin natura funcției lor, au obligația de a respecta primii regulile de circulație, dar devin

CONTRAVENIENȚI

Aminteam în rubrica trecută despre o nouă metodă de depistare a vitezei excesive (cu ajutorul oglinzilor și cronometrului). În ziua de 8 iunie, Neculai Jitaru a fost găsit conducînd autovehiculul cu viteza de 85 km/h, în zona de restricție (50 km/h) de la Valea Lupului. Contravenientul, amendat cu 250 de lei, este... șef de coloană la Autobaza nr. 1 Iași!

În aceeași zi, Aurel Maftei, tot de la Autobaza nr. 1, conducea pe drum public un autovehicul cu defecțiuni la sistemul de frînare. De menționat că el este tehnician cu siguranța circulației! Comentariile sînt de prisos. Cîteva zile mai tîrziu, la 13 iunie, Petru Carp, calculator la secția Gorban a S.M.A. Răducăneni, l-a forțat pe tractoristul Cezar Albină să transporte persoane pe aripa tractorului agricol, pe drum public. Ca să nu încerce și altă dată, a fost amendat cu 250 de lei.

CEI MAI BUNI

Concursul pe teme de circulație organizat la Fabrica de ceramică din Iași în ziua de 10 iunie a avut cîștigători pe: Socrate Crețu, Ioan Bojirov (șoferi) și Valentin Ionescu (pieton). Ei au primit premii. Brigada artistică din întreprindere a prezentat, la sfîrșit, un frumos program celor aflați în sală.

CINE A VĂZUT ACCIDENTUL?

Cel de al doilea aspect pe care dorim să-l menționăm poate fi încadrat în categoria actelor de lașitate. Sîmbătă, 12 iunie, în jurul orei 18, a avut loc un accident de circulație în stația de tramvai de la Pd. Roș. Un autovehicul l-a izbit pe un pieton care traversa strada, provocîndu-i traumatisme. Aflat în nesimțire, pietonul a fost dus de conducătorul autovehiculului la spital. Șoferul n-a anunțat miliția, nu s-a reîntors, cum era normal, la locul accidentului. Acest act de lașitate se cere pedepsit. Solicităm organelor de circulație să efectueze o anchetă pentru a se elucida cazul. Totodată, îi rugăm pe cetățenii care au fost de față cînd s-a petrecut accidentul și au reținut numărul mașinii să ne comunice (telefon 11292).

REȚINEȚI!

George Juravle, de la Întreprinderea „Spicul", a fost găsit la volanul unui autoturism sub influența alcoolului (1,40 la mie în sînge). I s-a întocmit dosar de cercetare penală. *Fără permis* (îi fusese suspendat cu puțin timp înainte), Ioan Odăgeriu a fost găsit pe șoseaua Iași — Tomești conducînd motoreta Iș—2—302. De data aceasta va compare în fața judecătoriei. *Posesorii de autoturisme* nu trebuie să uite că nu au voie să staționeze pe partea carosabilă a arterelor principale de circulație din Iași. Aceasta împietează asupra fluidității traficului rutier. Străzile laterale acestor artere pot foarte bine constitui locuri de staționare.

Radu COSTIN
(unele date furnizate de I.M.J. și Miliția municipiului Iași)

Fotbal, div. B — **La Roznov**

Expediția cicloturistică „Floarea prieteniei", organizată de Consiliul județean al Organizației pionierilor, s-a bucurat de participarea a peste 100 de elevi din județ. Echipele de cicloturiști, conduse de profesori, au avut ca punct final Movila lui Burcel, unde au fost întîmpinați de pionieri din județul Vaslui. În clișeu, vă prezentăm cîteva echipe de cicloturiști al căror punct de plecare l-a constituit statuia lui Ștefan cel Mare din fața Palatului Culturii.

Foto: L. STRATULAT coresp.

„Europenele" de box

MADRID 14. — (prin telefon de la trimisul Agerpres, P. Ochialbi) Boxerii români continuă cu succes cursa de calificare în sferturile de finală ale campionatelor europene de la Madrid. Alți trei componenți ai echipei noastre au reușit să treacă de primul tur eliminatoriu. În limitele categoriei mijlocie, Alec Năstac l-a învins la puncte pe grecul Giannopoulos. Un meci foarte frumos a făcut Gabriel Pometcu (categoria pană), învingător net la puncte în fața campionului finlandez Jouka Lindbergh. Pugilistul român Vasile Antoniu l-a dominat net pe scoțianul John Gillian și a obținut o aplaudată victorie la puncte.

ÎN 24 DE ORE

Radio Iași

Programul de seară (15 iunie): 17.00 Buletin de știri; 17.10 Cîntecul care mi-e drag; 17.45 Știința și producția; 18.00 Șlagăre, stiluri, profiluri; 18.30 Colocviu radiofonic; 18.45 Patria, pămînt de aur; 19.00 Radiojurnal; 19.15 Muzică populară la diferite instrumente; 19.30 În emisie: tinerețea; 20.00 Șapte arte. Zece minute de muzică ușoară; Amatori la microfon; 20.30 Teatru la microfon: „Momente din viața lui M. Eminescu" de Mircea Ștefănescu; Valsuri și tangouri.

Programul de dimineață (16 iunie): 6.00 Buletin de știri; 6.05 Radiomatineu; 6.30 Actualitatea în agricultură; Medicul vă sfătuiește; Radiomatineu (continuare).

Televiziune

10.00—11.00 Teleșcoală. Consultații pentru examenele de admitere. Matematică: Probleme de algebră. Biologie: Principalele tipuri de nutriție în lumea plantelor; 18.00 Deschiderea emisiunii. Revista literară TV. Viața culturală a Bacăului; 18.30 Ura! Vacanța! Emisiune muzical-distractivă pentru copii; 19.15 Publicitate; 19.20 1001 de seri; 19.30 Telejurnalul de seară. Sport; 20.10 România '75. Peste munți și țară. Orientarea cu precădere a programului de investiții spre județele mai puțin industrializate. 20.30 Seară de teatru: „Asta-i ciudat" de M. R. Paraschivescu. Interpretează colectivul Teatrului „Maria Filotti" din Brăila; 22.00 Breviar juridic. 22.15 Telejurnalul de noapte; 22.30 Campionatele europene de box: sferturi de finală. Transmisiune directă de la Madrid.

Cinematografe

VICTORIA, orele 9; 11.10; 14.30; 16.40; 18.50; 21: „Serata", premieră. Producție a casei de filme „București". (La ora 20, grădina „Ripa galbenă", „Serata"). REPUBLICA, orele 8.45; 12; 16.45; 20: „Bătălia de pe Neretva", ambele serii. Film realizat de asociația producătorilor de film din Iugoslavia — Eichberg Film și Igor Film. În distribuție: Serghei Bondarciuc, Antony Dawson, Silva Koscina, Hardy Kruger, Franco Nero, Orson Welles, Bata Zivojinovic. COPOU, orele 9; 15; 19: „Mihai Viteazul", ambele serii. ARTA, orele 9.15; 11.15; 15; 17; 19; 21: „Un film cu o fată fermecătoare", producție a Casei de filme „București". TĂTĂRAȘI, orele 16; 18; 20: „Dreptul de a te naște". NICOLINA, orele 16; 18; 20: „Darclée". ÎN JUDEȚ: *Casa de cultură* PAȘCANI: „Noul locatar". *Clubul* C.F.R. PAȘCANI: „Oameni împietriți". TG. FRUMOS: „De șapte ori șapte". HÎRLĂU: „Ceaikovski", ambele serii.

Casa de cultură a tineretului și studenților

La ora 20, la clubul artelor, audiție muzicală: Richard Strauss.

La student-club-bar, ora 20: Recording-club.

În sala de spectacole, la ora 17, un spectacol prezentat de Liceul nr. 4 „Garabet Ibrăileanu" din municipiul Iași.

Oficiul județean de turism Iași

În perioada de vară, Oficiul județean de turism Iași organizează excursii în Delta Dunării pe o durată de 4 zile efectiv în Deltă. Transportul se face cu acceleratul pînă la Galați, iar de aici cu vasul, fiind asigurate toate serviciile de masă și cazare. Obiectivele din Deltă sînt: Tulcea — Crișan — Sulina — Mila 23 sat — Ghiolul Matița — Ghiolul Fortuna — Maliuc — Ilgani. Perioadele de plecare sînt cu începere din ziua de 21 iunie. Înscrierile se pot face în grup sau individual la sediul oficiului. Costul este de 400 lei de persoană pentru elevi și studenți și 430 lei pentru celelalte categorii de turiști. Informații suplimentare se obțin la sediul Oficiului județean de turism (Piața Unirii).

Timpul probabil

Vreme schimbătoare și răcoroasă cu cerul variabil. Cu totul izolat în zona de munte se vor mai semnala averse temporare de ploaie. Vîntul va sufla moderat din sectorul vestic. Temperatura aerului ușor variabilă; minimele vor fi cuprinse între 8 și 13 grade, iar maximele între 17 și 22 grade.

În dezbatere

Proiectul de hotărîre a Consiliului popular județean privind dezvoltarea prestărilor de servicii către populație

Interes unanim, propuneri rațională

Proiectul de hotărîre a Consiliului popular județean Iași privind dezvoltarea prestărilor de servicii către populație s-a bucurat de un deosebit interes și de aprecieri unanime din partea oamenilor muncii din orașele și satele județului nostru. Prin scrisori, ei și-au exprimat adeziunea la acest viitor act normativ, venind, totodată, și cu propuneri menite să îmbunătățească conținutul acestuia.

Program de lucru pentru noi

Proiectul de hotărîre a Consiliului popular județean privind dezvoltarea prestărilor de servicii către populație a fost discutat cu atenție și răspundere în Comitetul executiv al Consiliului popular din orașul nostru. De la început țin să subliniez caracterul mobilizator al prevederilor hotărîrii, stăruința cu care factorii de răspundere din oraș vor milita pentru traducerea lor în viață. De fapt, o dată ce hotărîrea va intra în vigoare, prevederile acesteia constituie pentru Consiliul popular al orașului nostru un adevărat program al dezvoltării prestărilor de servicii. În acest sens au fost stabilite chiar de pe acum cîteva din principalele obiective pentru 1971 și anii următori. Bunăoară, în orașul nostru se află o clădire care a servit pînă acum 10 ani drept abator al I.R.I.C. Iași, iar de atunci încoace, cîte o dată, și abatorului Pașcani. Ținînd cont de existența unor lucrători pricepuți în Tg. Frumos și a unei baze de materie primă suficientă, ar fi bine dacă I.R.I.C. Iași ar transfera această clădire primăriei orașului nostru ca, împreună cu consiliul intercooperatist, să înființeze o unitate pentru producția preparatelor din carne. Pînă acum s-au făcut în această direcție unele demersuri, dar fără succes.

Preconizăm, de asemenea, să amplasăm gaterul cooperativei agricole din Tg. Frumos în satul Busnea, care va prelucra buștenii aduși de locuitorii orașului și comunelor înconjurătoare. Alături de acest gater vor mai fi amplasate cîteva utilaje pentru fasonarea lemnului necesar producției de binale, dogărie și rotărie.

Comitetul executiv al Consiliului popular orășenesc și conducerea cooperativei de consum studiază totodată posibilitățile înființării unui atelier de tăbăcit piei, urmînd ca, pe parcurs, atelierul să-și diversifice operațiile — inclusiv prepararea și vopsirea pieilor destinate confecțiilor de haine.

Obiectivele stabilite și cele care vor mai fi preconizate în viitor, alături de activitatea celor 17 unități de prestări de servicii care funcționează acum, vor crea un cadru tot mai bun de deservire a populației.

Costache PUIU
președintele Comitetului executiv al Consiliului popular orășenesc Tg. Frumos

Un obiectiv principal —alimentarea cu apă

Chiar din primele ore de la sosirea ziarului „Flacăra Iașului" nr. 7689 în comuna noastră, proiectul de hotărîre a Consiliului popular județean privind dezvoltarea în județul Iași a prestărilor de servicii către populație a stîrnit un viu interes în rîndurile locuitorilor din Ruginoasa. Articolul 4 al proiectului de hotărîre va reglementa una din problemele principale în deservirea locuitorilor comunei: alimentarea cu apă și înființarea unei băi publice. Dată fiind existența unei vechi rețele de aducțiune a apei, la castelul ce a aparținut domnitorului Al. I. Cuza, consiliul popular comunal, la inițiativa comitetului comunal de partid, a luat măsuri pentru revizuirea și punerea în funcțiune a acestei rețele, inclusiv cele 7 bazine betonate de captare a apei. Mai întîi, a fost alimentat cu apă sectorul zootehnic. Rețeaua a fost prelungită pînă la microcentrala termică de pe teritoriul comunei și dispensarul medico-sanitar, urmînd ca, pînă la jumătatea lunii august a.c., apa să ajungă și la noua baie comunală pentru a fi pusă în funcțiune.

Cu toate acestea, consiliul popular al comunei noastre mai are încă multe de făcut pentru a asigura debitul de apă necesar locuitorilor. Deși apa izvoarelor captate prezintă compoziția chimică optimă pentru consum, Inspectoratul sanitar nu și-a declarat acordul. Aceasta, deoarece bazinele de captare nu sînt nici acoperite și nici îndeajuns de înălțate de la nivelul terenului pentru a evita pătrunderea, în interior, a viiturilor apei de ploaie. De asemenea, pînă acum, numai 17 gospodării din satul Dumbrăvița au fost conectate la conducta de aducțiune și, o dată ce baia comunală va intra în funcțiune, debitul de apă nu va mai satisface necesitățile. De aceea, o dată cu apariția proiectului de hotărîre amintit, comitetul executiv al consiliului popular comunal a inclus în planul de îmbunătățire a prestărilor de servicii cetățenești amenajarea corectă a vechilor bazine de captare, construirea unui nou bazin și a unei conducte de aducțiune de 4 km. — cu 1 km. mai mult față de cea veche. Astfel, se va asigura alimentarea cu apă, în viitorii 2—3 ani, a cel puțin un sfert din cele 1.600 de familii cîte trăiesc în comuna noastră.

Țin să menționez că cele arătate mai sus constituie doar unul din obiectivele stabilite după apariția proiectului de hotărîre a Consiliului popular județean la care se mai poate adăuga îmbunătățirea transportului la cererea locuitorilor, cu cele 7 autovehicule ale cooperativei agricole, înființarea unui atelier de reparat aparate de radio, televizoare și bunuri electrocasnice etc.

Vasile CONDAC
vicepreședinte al Comitetului executiv al Consiliului popular comunal Ruginoasa

Se poate evita suprapunerea, la sate, a unităților cu același profil

Am studiat cu deosebită atenție proiectul noii hotărîri a Consiliului popular județean privind dezvoltarea în județul Iași a prestărilor de servicii către populație și sînt convins că, o dată cu intrarea ei în vigoare, multe minusuri care mai dăinuie încă în activitatea prestărilor de servicii vor fi înlăturate. Consider, de asemenea, drept mobilizatoare cifrele care exprimă dezvoltarea acestui domeniu de activitate pînă în 1975 și pot spune că sarcinile revenite cooperativei noastre vor fi, pînă la finalul actualului plan cincinal, nu numai îndeplinite, ci și depășite. Ținînd seama de natura sectorului electrotehnic de care răspund în cooperativă, atenția mi-a fost atrasă de articolul 9 privind reparațiile de radio, televizoare și alte bunuri electrice de uz casnic, la ale cărui prevederi țin să mă refer în mod deosebit.

Dat fiind numărul mare și mereu în creștere al aparatelor de radio, televizoarelor și electrocasnice din mediul rural, cooperativa noastră a înființat unități de reparații în cîteva comune ale județului Iași. Dar după un timp, în cîteva din aceste comune (Răducăneni, Scînteia, Podu-Iloaiei) sau în orașul Tg. Frumos au fost înființate unități, cu același profil, de către cooperația de consum. Amplasarea acestor unități ar fi fost mult mai bine primită de posesorii aparatelor din alte comune ca, de exemplu, Vlădeni, Movileni etc., sau din localitățile situate la 40—50 km. de orașul Iași. Mai mult chiar, anul acesta IJECOOP a înființat un atelier de reparații radio și televizoare în cartierul Păcurari (peste drum de unitatea II a Fabricii de tricotaje „Moldova"), chipurile, pentru a deservi locuitorii comunelor învecinate. Consider, deci, că această suprapunere mai mult dăunează deservirii cetățenești, la care se adaugă rentabilitatea scăzută — sau chiar inexistentă — a unităților paralele. De menționat, totodată, că în afară de cele arătate pînă aici, cooperativa noastră continuă să răspundă de buna funcționare, în termen de garanție, a aparatelor de radio, televizoarelor și bunurilor electrocasnice ale locuitorilor din comune, chiar dacă în aceste comune există și cîte un atelier de reparații al cooperației de consum.

În scopul evitării acestor anomalii consider că este bine ca în proiectul hotărîrii Consiliului popular județean Iași să se introducă un articol al cărui text să stabilească cu precizie sferele teritoriale de activitate ale IJECOOP și cooperativei noastre meșteșugărești, precum și recomandarea pentru atelierele ce aparțin cooperației de consum de a răspunde de buna funcționare a aparatelor de radio, televizoarelor și aparatelor de uz casnic, aflate în termen de garanție, din comunele în care aceste ateliere își desfășoară activitatea.

Ion ANDERSON
vicepreședinte al Cooperativei meșteșugărești „Prestațiunea" Iași

Cititori ai ziarului „Flacăra Iașului"!

Redacția vă roagă să o informați asupra modului în care este difuzat ziarul nostru și celelalte ziare și reviste la chioșcuri și prin abonamente la domiciliu. Dorim să întreprindem astfel o amplă analiză, atît la orașe cît și la sate, care să permită concluzii pentru o mai bună răspîndire a presei în cercurile cele mai largi ale cetățenilor județului Iași. Este necesar ca în scrisorile dv. să faceți referiri concrete la adresa organelor și persoanelor împuternicite cu difuzarea presei, specificînd, totodată, denumirea publicației, localitatea, întreprinderea, instituția, cartierul, strada, numărul chioșcului de difuzare sau adresa abonatului.

Scrisorile care vor cuprinde date concrete mai importante vor fi publicate separat. Celelalte vor fi folosite ca material documentar pentru un articol redacțional.

Vă rugăm să trimiteți scrisorile pe adresa „Flacăra Iașului", strada Vasile Alecsandri nr. 8 Iași.

Duminică cultural-sportivă la Victoria

În comuna Victoria a avut loc o duminică cultural-sportivă. Programul manifestărilor a fost deschis de colectivul grădiniței de copii care a prezentat o serbare. Au urmat apoi formațiile artistice ale Școlii generale din Victoria și cele ale căminelor culturale din Victoria, Brătuleni și Luceni care au susținut un program artistic compus din coruri, recitări, dansuri populare, melodii interpretate de soliști vocali și instrumentiști.

După-amiază s-au desfășurat întrecerile sportive. S-au întrecut echipele de fotbal din Victoria și Luceni și cele de volei din Sculeni și Victoria.

—■—

După ce s-a descoperit „gustul" ramurilor anexe...

(urmare din pag. 1)

Și nu se poate spune că meșterii nu vor avea în continuare destul cîmp de acțiune din moment ce, în baza comenzilor primite din partea C.A.P.-urilor prin Întreprinderea de aprovizionare, trebuie confecționate pînă la finele anului nu mai puțin de 180 asemenea mijloace de transport de la care să se obțină un venit de 120.000 de lei.

După apariția recentei Legi privind organizarea și dezvoltarea activităților industriale, de prelucrare a produselor agricole, construcții și prestări de servicii, explorările în aceste domenii au căpătat un nou impuls.

„Începutul bun — ne relata ing. *Valentin Pop*, președintele cooperativei — ne-a dat curaj. Deși ne aflăm încă în perioada de rodaj, dacă se poate spune așa, ne-am și făcut o serie de proiecte pentru a lărgi producția atelierului nostru. Printre sortimentele pe care ni le propunem figurează butoaie de diverse mărimi atît de solicitate de C.A.P.-uri, precum și binalele necesare noilor locuințe ale țăranilor cooperatori.

Pe de altă parte, echipa de construcții va executa la membrii C.A.P.-ului și garduri, poduri sau alte lucrări asemănătoare. Dispunem însă de suficiente forțe pentru a participa, în paralel, și la ridicarea oricăror obiective social-culturale la care vom fi solicitați în cadrul comunei.

Deocamdată, ne străduim să consolidăm baza tehnico-materială de care dispunem, folosind pe cît posibil resursele locale. Astfel, meșterii noștri au confecționat un strung pentru lemn necesar atelierului nostru. Sîntem, de asemenea, pe punctul de a ne procura un circular, precum și un gater pentru prelucrarea buștenilor.

Intenția noastră este de a face tot ce ne stă în putință pentru a spori cît mai mult veniturile unității. Nu de mult s-au dezbătut și la noi în adunarea generală recentele măsuri elaborate de partid cu privire la îmbunătățirea condițiilor de viață ale țărănimii cooperatiste. Exprimîndu-și recunoștința față de noile dovezi ale grijii partidului, membrii cooperatori s-au angajat să muncească în așa fel încît să acopere contribuția la Casa de pensii, de 7 la sută din producția agricolă globală, prin depășirea sarcinilor de plan și reducerea cheltuielilor de producție. Putem spune acum că, deși începută cam tîrziu, dezvoltarea ramurilor anexe este binevenită: numai de aici vor proveni peste o treime din veniturile necesare aplicării măsurilor cu caracter social preconizate de partid".

E cazul să consemnăm că la Perieni dorința de afirmare a cuprins de acum toate sectoarele, atît principale cît și secundare. Țăranii cooperatori de aici au motive temeinice să spere că se vor număra și în acest an printre fruntașii județului. Culturile sînt frumoase și cu lucrările de întreținere executate „la zi". Paralel cu prășitul culturilor proprii, unitatea a oferit în actuala campanie de întreținere o mină de ajutor și unor C.A.P.-uri vecine ca cele din Probota și Roșcani, care nu dispun de suficientă forță de muncă. În zootehnie există, de asemenea, toate șansele pentru a se depăși producțiile prevăzute. Iar, alături de aceste sectoare cu mare pondere, activitățile anexe tind să iasă cît mai rapid din anonimat pentru a-și aduce tot mai deplin contribuția la îmbunătățirea continuă a situației economice a unității.

—■—

Dezlegarea jocului apărut în nr. 7690 al ziarului nostru

ORIZONTAL: 1. Mărțișoare; 2. Amor — Evian; 3. Rimel — Arie; 4. Fn — Suit — Ta; 5. Atractivă; 6. Ie — Iair — C; 7. Brad — R — Abo; 8. Remis — I — Ep; 9. A — Uscături; 10. Turci — Inel.

Circul bulgar „Orfei" în județul Iași

Între 26 și 27 iunie, Circul de stat al R.P. Bulgaria va prezenta programe la Pașcani, iar între 28 și 29 iunie la Hîrlău. Cu acest prilej, spectatorii vor putea vedea dresuri originale de porumbei, cîini, cai, jongleriii și acrobații etc. Întregul spectacol este încadrat într-un concert de muzică ușoară susținut de orchestra estradei bulgare, sub conducerea compozitorului Bairămov, avînd ca solist unicul cîine muzicant din Europa, dresat în acest sens.

Își aduce contribuția și comicul Nenko Nencov, cunoscut din filme și turneele sale în Europa.

Agențiile și filialele de turism organizează la cerere excursii cu preț redus pentru vizionarea spectacolului.

V. CRĂCIUNESCU
corespondent

OFICIUL PENTRU CONSTRUCȚIA DE LOCUINȚE PROPRIETATE PERSONALĂ IAȘI

aduce la cunoștința celor care au depus opțiuni pentru blocul I-4 categ. a II-a, zona Gării, că ședința de repartizare și contractare a apartamentelor va avea loc **miercuri**, 16 iunie a.c., ora 10,00 dimineața, la sediul Oficiului din str. Cuza Vodă nr. 53.

Reamintim solicitanților care nu se vor prezenta la ședință că **NU** li se repartizează apartamente în lipsă.

Solicitanții prezenți trebuie să aibă următoarele acte necesare contractării:

- **buletin de identitate (soț — soție)**
- **adeverință tip de salariat (soț — soție)**
- **fișă cont personal C.E.C.**

Se informează publicul că în ziua de 16 iunie a.c. la oficiu nu se lucrează decît cu solicitanții blocului I-4.

Se angajează de urgență
— **2 tehnicieni constructori** sau **ingineri**
Cei interesați se vor adresa la
SECTORUL DE METEOROLOGIE ȘI HIDROLOGIE IAȘI
strada Văscăuțeanu nr. 6.
Angajarea se face conform H.C.M. 914/1968.

Direcția regională drumuri și poduri Iași

angajează urgent
— *ingineri drumuri* — pentru loturile Vaslui, oraș Gheorghe Gheorghiu-Dej și Romănești
— *ingineri proiectanți drumuri* în centrala direcției
— *maiștri drumuri* — pentru loturile Vaslui, oraș Gheorghe Gheorghiu-Dej și Romănești
— *contabil șef*, cu studii medii și 9 ani vechime în specialitate pentru Secția exploatare, întreținere și reparații utilaje din Iași.

Condiții de salarizare conform H.C.M. 914/1968.
Doritorii se pot adresa la Serviciul personal strada Gh. Asachi nr. 19 — Iași, telefon 14120.

UZINA DE FIBRE SINTETICE IAȘI

recrutează candidați (băieți) pentru examenul de admitere la **Școala profesională**, în meseriile:
1. Curs de zi:
— **operator la fabricarea fibrelor sintetice**
— **electromecanic AMA**
— **lăcătuș mecanic**
— **electrician întreținere și reparații**
2. Ucenicie la locul de muncă în meseria:
— **operator la prelucrarea fibrelor chimice**

Condiții:
Se primesc absolvenți ai școlii generale de 8 și 10 ani din județul Iași.
Pentru curs de zi, vîrsta pînă la 18 ani împliniți la 31 decembrie 1971.
Pentru ucenicie la locul de muncă, vîrsta peste 16 ani împliniți.
Înscrierile se fac pînă la 2 iulie a.c. la Centrul școlar de chimie din str. Socola nr. 61 A.
La înscriere sînt necesare următoarele acte:
— cererea de înscriere
— certificat de naștere în original și copie
— adeverință de promovare a clasei a VIII-a sau certificat de absolvire a școlii generale de 10 ani
— fișa medicală eliberată de școala generală
— buletin de analiza sîngelui și rezultatul examenului pulmonar.
Examenul se dă la următoarele obiecte:
— pentru meseria de operator — **chimie** și **matematică** (scris și oral)
— pentru meseria de electrician — **fizică** (electricitate) și **matematică** (scris și oral)
— pentru meseria de lăcătuși — **fizică** (căldură și mecanică) și **matematică** (scris și oral)
Relații suplimentare se pot lua la telefonul școlii nr. 16467.

Se angajează de urgență
următoarele categorii de *muncitori calificați*:
— *lăcătuși mecanici, strungari, forjori, tinichigii, un mecanic* Diesel, *un mecanic auto, frezori, electricieni, tehnician normator.*
Cei interesați se pot adresa la
C.E.I.L. Iași
strada Bucium nr. 34.
Condiții de angajare: stagiul militar satisfăcut și buletin de identitate din orașul Iași.
Relații suplimentare se pot obține de la telefon 11120 — 21, interior 131 — biroul personal.

Inspectoratul școlar județean

aduce la cunoștința celor interesați că în municipiul Iași a fost înființat un nou liceu — LICEUL DE PRELUCRARE AUTOMATĂ A DATELOR (INFORMATICA).
Înscrierile pentru examenul de admitere se fac pînă în ziua de 24 iunie a.c. Concursul se desfășoară în localul Liceului nr. 2 din strada Kogălniceanu nr. 10.
Probele de concurs sînt următoarele:
— matematică — scris și oral
— limba română sau fizica — la alegere — scris și oral.
Condițiile de înscriere sînt identice cu cele cerute pentru celelalte licee.

Combinatul siderurgic Galați

prin grupul său școlar, strada Silozului nr. 25, recrutează candidați, absolvenți de școli generale, de 8 și 10 ani, pentru admiterea în școala profesională și de ucenici la meseriile:
— cocsar
— oțelar
— laminorist
— electrician
— electromecanic aparate de măsură și automatizare
— lăcătuși ș. a.

Vîrsta minimă a candidaților trebuie să fie de 16 ani împliniți.
Înscrierile se fac la secretariatul școlii, telefon 30492, unde se pot obține și relații suplimentare.
În timpul examenului de admitere candidaților li se asigură cazare gratuită și masă contra-cost.

CENTRUL DE CERCETĂRI TEHNICE ȘI FIZICE IAȘI

telefon 14705, 16731,
anunță vacante următoarele posturi:
— **fizician**
— **tehnician principal**

Relații suplimentare se vor obține la Sectorul de fizică din Iași, aleea Grigore Ghica Vodă nr. 41 A.

Se angajează de urgență:
— **șefi de magazine**-sector metalo-chimice
— **gestionari pentru piese de schimb auto**, cu gestiuni distincte pe tipuri de mașini.
Cei interesați se vor adresa la
O.C.L. „Metalo-chimice" Iași
strada Ștefan cel Mare nr. 2 bis, etajul II.

Condiții de angajare:
Solicitanții trebuie să fie absolvenți de școală profesională comercială și să aibă 4 ani vechime în comerț sau școală generală și 6 ani vechime în comerț sau funcții similare.
De asemenea se angajează:
— **șef serviciu comercial**
— **șef serviciu revizie de gestiuni**

Condiții de angajare:
Studii superioare economice și 6 ani vechime în funcții de specialitate sau studii medii și 12 ani vechime în funcții economice.
Pentru informații suplimentare privind posturile de șef serviciu comercial, șef serviciu revizie de gestiuni și gestionar pentru piese auto, cei interesați se vor adresa direct conducerii O.C.L. „Metalo-chimice" Iași, telefon 11791, iar pentru posturile de șef magazin metalo-chimice se pot adresa la serviciul plan-organizarea muncii, telefon 14035.

Mica publicitate

Lecții-meditații

● Profesor, îndelungată experiență, specializat în probleme de limba română, pregătește temeinic admitere învățămîntul superior și liceal. Telefon 14868.

● Profesor doctor, meditez franceza, română — admitere universitate, liceu. Strada Topîrceanu 11 (Copou, ultima stație tramvai).

Vînzări — cumpărări

● Vînd apartament 3 camere, baie, bucătărie, dependințe, libere. Cuza Vodă 35.

● Vînd piatră, cărămidă, cherestea, provenită din demolare. Informații telefon 31551.

● Pianină de vînzare. Telefon 18868.

● Vînd casă și curte. Strada Nicolau nr. 10, cartier Păcurari.

Schimburi de locuință

● Ofer apartament 3 camere pentru apartament 2 camere — intrări separate și garsonieră. Telefon 31931, orele 14—15.

● Cedez apartament două camere confort I pentru două garsoniere — similar. Adresați telefon 18881, orele 19—21.

● Ofer schimb apartament 3 camere bloc. Dănălii, șoseaua Bucium 17 pentru apartament 2 camere — Tutora, Cantemir, Nicolina.

Pierderi

● Pierdut în autobuzul 27 diplomă de bacalaureat pe numele Simu Georgeta. Aducătorului recompensă. Adresați Apăvăloaie Mihai, strada Ciurchi 115, bloc F 1, scara F, apart. 2 — parter.

● Pierdut legitimația eliberată de Uzina mecanică „Nicolina" pe numele Agache Valentin. O declar nulă.

● Pierdut legitimația eliberată de Uzina metalurgică pe numele Perju Costache. O declar nulă.

Decese

● Profesor dr. N. Costinescu cu anunță din partea familiei încetarea din viață a iubitului lor frate, cumnat, unchi
EMIL COSTINESCU
pensionar
fost procuror
la Tribunalul Suprem
Înhumarea va avea loc astăzi, 15 iunie, ora 17, la cimitirul Belu — București.

● Cu adîncă durere familiile Irimescu, Gavriluță și Pădurariu anunță încetarea din viață a scumpului lor
IRIMESCU GICU
39 ani
Înmormîntarea are loc astăzi, 15 iunie, ora 13.00, la cimitirul Sf. Vasile.

Vizita delegației de partid și guvernamentale române, conduse de tovarășul Nicolae Ceaușescu, în R.P.D. Coreeană

Cuvîntarea tovarășului Nicolae Ceaușescu

(urmare din pag. 1)

care țară socialistă rezolvă mai bine problemele făuririi noii orînduiri, cu cît obține succese mai însemnate în dezvoltarea economică, socială, cultural-științifică, cu atît mai mare este contribuția sa la întărirea forțelor socialismului în lume, a întregului front antiimperialist. Iată de ce considerăm că realizările noastre sînt și ale dumneavoastră, așa cum realizările dumneavoastră sînt și ale noastre. (Aplauze puternice).

Dragi tovarăși,

Distanța mare care desparte țările noastre nu a împiedicat — și nu poate împiedica — popoarele român și coreean să se simtă aproape și să dezvolte între ele o prietenie trainică.

În lupta împotriva imperialismului, ca și în activitatea de construire a socialismului, între țările noastre s-au statornicit relații de strînsă colaborare. Faptul că popoarele noastre sînt însuflețite de idealurile făuririi noii orînduiri socialiste, că relațiile dintre ele se întemeiază pe principiile marxism-leninismului și internaționalismului proletar, ale respectului și încrederii reciproce asigură raporturilor româno-coreene o temelie de neclintit. (Aplauze).

În cursul convorbirilor deosebit de sincere și prietenești pe care le-am avut cu tovarășul Kim Ir Sen, cu ceilalți tovarăși din conducerea de partid și de stat a Republicii Populare Democrate Coreene, am constatat cu satisfacție că relațiile româno-coreene — pe plan economic, tehnico-științific, cultural — cunosc o evoluție pozitivă, potențialul economic în continuă creștere al celor două țări ale noastre oferind noi și noi posibilități pentru intensificarea colaborării reciproce. În comunicatul comun româno-coreean se menționează dorința ambelor părți de a acționa în continuare pentru punerea mai largă în valoare a acestor posibilități, în interesul propășirii țărilor și popoarelor noastre.

De asemenea, apreciind importanța întăririi relațiilor dintre partidele noastre, am hotărît de comun acord să extindem legăturile și schimbul de experiență pe linia activității organizațiilor de partid, a organizațiilor obștești și de masă și în alte domenii. Vă asigurăm, dragi tovarăși coreeni, că România va milita pentru continua dezvoltare a legăturilor de prietenie și colaborare între partidele, țările și popoarele noastre, că veți avea întotdeauna în poporul român un aliat de nădejde în lupta împotriva imperialismului, pentru construirea societății socialiste. (Vii aplauze). În același timp, în cadrul discuțiilor, a fost examinat un cerc larg de probleme ale vieții politice internaționale actuale, ale mișcării comuniste și muncitorești, ceea ce a prilejuit evidențierea unei depline unități de vederi asupra tuturor problemelor principale abordate.

Stimați tovarăși,

Desfășurarea evenimentelor pe plan mondial demonstrează cu putere că în evoluția societății, în raportul internațional de forțe, se petrec profunde transformări. Viața contemporană aduce puternică confirmare adevărurilor generale ale marxism-leninismului, ale concepției materialist-dialectice despre lume și societate. Noi și noi forțe sociale se înregimentează, pe toate meridianele globului, în lupta antiimperialistă, pentru progres social și pace; este limpede că situația internațională evoluează astăzi în favoarea forțelor revoluționare, progresiste, antiimperialiste.

Un rol important în schimbarea raportului de forțe pe plan internațional îl au țările socialiste, faptul că în 14 state, că pe trei continente, se construiește cu succes noua orînduire, că noi popoare își afirmă dorința de a păși pe calea dezvoltării socialiste.

România dezvoltă relații de prietenie și colaborare cu toate țările socialiste, acționează pentru depășirea divergențelor care există astăzi în raporturile dintre ele, pentru întărirea colaborării și unității lor pe baza principiilor noi ale relațiilor dintre state — ale marxism-leninismului și internaționalismului socialist, ale respectării stricte a independenței și egalității în drepturi, neamestecului în treburile interne, întrajutorării tovărășești. Considerăm că afirmarea puternică a acestor principii în relațiile dintre țările socialiste va constitui un exemplu pentru toate popoarele lumii, contribuind la creșterea influenței și prestigiului socialismului pe plan mondial.

În lupta pentru progres social, pentru socialism și pace, împotriva imperialismului și reacțiunii, un rol de seamă revine în zilele noastre clasei muncitoare.

În multe țări, partidele comuniste și muncitorești se afirmă ca puternice forțe politice în mobilizarea și unirea clasei muncitoare, a largi pături sociale în lupta pentru transformări democratice, progresiste, în viața societății. Aceasta impune necesitatea de a acorda o deosebită atenție întăririi unității și forței fiecărui partid comunist, dezvoltării colaborării și solidarității dintre ele. Partidele comuniste și muncitorești își desfășoară activitatea într-o mare diversitate de condiții social-istorice, deosebite de la o țară la alta. Aceasta presupune studierea atentă a realităților și elaborarea de către fiecare partid a liniei sale politice, a strategiei și tacticii, de sine stătătoare, în concordanță cu condițiile concrete din țara respectivă. Este de înțeles că, în asemenea condiții, în zilele noastre nu mai este posibilă și nici necesară existența vreunui centru în mișcarea comunistă și muncitorească internațională. Relațiile dintre partidele comuniste și muncitorești trebuie să se întemeieze pe egalitate, stimă și încredere reciprocă, pe autonomie și independența fiecărui partid, excluzîndu-se cu desăvîrșire orice formă de amestec în treburile interne ale altor partide. Numai afirmarea acestor principii va duce la realizarea unității pe o bază nouă, superioară, liber consimțită, care va fi astfel reală și trainică.

Un factor activ în lupta antiimperialistă sînt mișcările de eliberare națională, tinerele state independente — cu care România întreține largi legături de colaborare. Raporturile noastre cu aceste state au un caracter reciproc avantajos, contribuind la dezvoltarea economico-socială și cultural-științifică a țărilor noastre și, în același timp, se înscriu în contextul luptei generale împotriva imperialismului și neocolonialismului, a oricăror forme de dominație și înrobire a popoarelor.

Desigur, subliniind creșterea continuă a forțelor socialismului și păcii, avînd încredere în perspectivele luminoase pe care le deschide acest ireversibil proces, noi nu uităm că în lume mai există încă imperialism, forțe interesate să reînvie militarismul și revanșismul — inclusiv militarismul japonez — care se opun transformărilor revoluționare din societate, luptei de eliberare a popoarelor, pun în primejdie pacea și securitatea internațională.

Politica imperialistă de dictat și forță, de asuprire și subjugare a popoarelor reprezintă un permanent pericol pentru libertatea și liniștea popoarelor. Viața demonstrează, însă, că atunci cînd sînt hotărîte să-și apere libertatea, independența și suveranitatea națională, nu există forțe în lume capabile să le înfrîngă.

Deși au trecut mai bine de 25 de ani de la terminarea celui de-al doilea război mondial, pacea nu a fost stabilită definitiv, în diferite zone ale globului continuă să ardă flăcările războiului, multe probleme au rămas nesoluționate; unele popoare continuă să rămînă despărțite prin granițe artificial ridicate între ele — așa cum s-a întîmplat și cu poporul coreean. Considerăm că este timpul să se acționeze mai hotărît pentru a se pune capăt acestei situații de provizorat, pentru ca toate popoarele — și, desigur, și poporul coreean, să-și realizeze unitatea națională. În acest sens, România sprijină programul în 8 puncte adoptat de Adunarea Populară Supremă a Republicii Populare Democrate Coreene pentru reunificarea pașnică a Coreei și susține cererea legitimă privind retragerea trupelor Statelor Unite ale Americii din Coreea de sud, astfel ca poporul coreean să-și poată decide singur destinele fără nici un amestec din afară. (Aplauze puternice).

Țara noastră sprijină activ lupta eroică a poporului vietnamez împotriva agresiunii imperialismului american, se pronunță cu fermitate pentru retragerea neîntîrziată și necondiționată din Vietnam și din întreaga Indochină a trupelor Statelor Unite ale Americii, pentru respectarea dreptului sacru al popoarelor vietnamez, cambodgian și laoțian la libertate, integritate teritorială, dezvoltare independentă și unitate națională. (Vii și puternice aplauze).

De asemenea, ne pronunțăm pentru soluționarea pe cale politică a conflictului din Orientul Apropiat, pentru retragerea trupelor israeliene din teritoriile arabe ocupate, recunoașterea independenței și suveranității tuturor statelor din această regiune, pentru reglementarea problemei populației palestiniene în conformitate cu interesele sale naționale.

Poporul român se pronunță în mod hotărît pentru înfăptuirea dezarmării generale și totale, în primul rînd a dezarmării nucleare, pentru desființarea blocurilor și a bazelor militare, retragerea trupelor străine în granițele naționale, pentru înfăptuirea de măsuri concrete menite să diminueze pericolul de război, să contribuie la îmbunătățirea climatului internațional.

În activitatea pe care o desfășoară pe arena mondială, țara noastră este animată de convingerea că pentru soarta păcii sînt răspunzătoare deopotrivă toate statele — indiferent de mărimea lor. În zilele noastre, atît statele mari, cît și cele mici și mijlocii sînt chemate să participe activ la soluționarea problemelor internaționale, să acționeze cu fermitate pentru apărarea păcii și intereselor vitale ale popoarelor, pentru salvgardarea păcii și securității generale. (Aplauze).

Pornind de la realitatea că în lumea de azi există state cu orînduiri sociale diferite, România, acționînd în spiritul coexistenței pașnice, dezvoltă relații cu toate statele și își aduce contribuția la promovarea colaborării internaționale, la cauza apropierii între popoare, a înțelegerii și păcii în lume. La baza relațiilor sale cu toate statele, fără deosebire de orînduire socială, țara noastră situează în mod trainic principiile respectării independenței și suveranității naționale, egalității depline în drepturi, neamestecului în treburile interne și avantajului reciproc, principii care se impun tot mai mult în viața internațională drept singurele în stare să asigure colaborarea fructuoasă între națiuni, realizarea unui climat de securitate și pace în lume.

Manifestînd o preocupare constantă pentru realizarea securității în Europa, România acționează în vederea convocării conferinței general-europene, depune eforturi pentru normalizarea relațiilor și extinderea colaborării pe continent.

În general, pornind de la faptul că pacea este indivizibilă, România se pronunță pentru stingerea tuturor focarelor de încordare și război, pentru însănătoșirea vieții politice internaționale și promovarea colaborării între state, pentru unirea tuturor eforturilor în vederea asigurării păcii și dezvoltării libere și independente a popoarelor.

Dragi tovarăși,

Încheiem vizita în Coreea prietenă cu impresii puternice despre țara și poporul dumneavoastră. Ne vom aminti întotdeauna cu plăcere de frumoasa dumneavoastră patrie, de întîlnirile pe care le-am avut cu oamenii muncii, de munca și spiritul gospodăresc al harnicului popor coreean, de caldele manifestări de simpatie, de solidaritatea tovărășească, care au marcat aceste zile. Cu convingerea că vizita și convorbirile pe care le-am avut se vor înscrie ca un moment de seamă în dezvoltarea relațiilor dintre partidele, țările și popoarele noastre, ca o contribuție la întărirea forțelor socialismului și păcii în lumea întreagă, doresc să vă urez, dragi tovarăși, noi și mari succese în activitatea dumneavoastră, spre continua propășire a Coreei socialiste, în lupta pentru unificarea pașnică a patriei. (Vii și puternice aplauze).

Trăiască prietenia dintre poporul român și poporul coreean, dintre Partidul Comunist Român și Partidul Muncii din Coreea, dintre Republica Socialistă România și Republica Populară Democrată Coreeană! (Aplauze puternice, îndelung repetate).

Trăiască Partidul Muncii din Coreea, poporul coreean, constructor al socialismului! (Aplauze puternice, îndelung repetate).

Trăiască colaborarea și unitatea țărilor socialiste, a mișcării comuniste și muncitorești internaționale, a tuturor forțelor antiimperialiste! (Aplauze puternice, îndelung repetate).

Trăiască pacea și prietenia între popoare! (Aplauze îndelungate).

Vă urez multă sănătate și fericire. (Vii și puternice aplauze. Întreaga asistență, în picioare, ovaționează minute în șir).

Printre muncitorii de la uzina de construcții mecanice „Riongsong"

Duminică, delegația de partid și guvernamentală română, condusă de tovarășul Nicolae Ceaușescu, și-a continuat vizita în orașul Hamhîn.

Primele ore ale dimineții au fost rezervate unei croaziere pe Marea de Răsărit. Tovarășul Nicolae Ceaușescu, cu soția sa, Elena Ceaușescu, împreună cu tovarășul Kim Ir Sen și soția acestuia, Kim Săng E, au fost întîmpinați la bordul unei nave guvernamentale, în sunetele sirenelor, cu salutul tradițional marinăresc.

La sfîrșitul acestei scurte călătorii, nava guvernamentală acostează la unul din cheiurile portului, în apropierea uzinei de construcții mecanice „Riongsong".

Ca și în ziua precedentă a vizitei, oaspeții români sînt întîmpinați cu vibrantă căldură și prietenie de un mare număr de muncitori. Tovarășii Nicolae Ceaușescu și Kim Ir Sen, membrii delegației române și persoanele oficiale coreene care-i însoțesc sînt salutați, în numele colectivului de muncă, de Pan Il Biong, directorul întreprinderii.

Se vizitează apoi „Uzina care naște uzine", cum denumesc coreenii această mare întreprindere, instalațiile și utilajele realizate aici alcătuind zestrea tehnică a numeroase obiective ale industriei metalurgice, constructoare de mașini, electrice, chimice și altor ramuri, atît din oraș și provincia Ham Nam, cît și din toată țara.

Tovarășul Nicolae Ceaușescu apreciază rezultatele dobîndite aici în ceea ce privește autoutilarea. Răspunzînd unor întrebări ale tovarășului Ceaușescu, gazdele arată că în uzină lucrează peste 7.000 de muncitori, dintre care 30 la sută femei, precum și 1.500 de ingineri și tehnicieni, între care 600 sînt absolvenți ai unor institute tehnice superioare. Unii dintre aceștia și-au făcut studiile în România.

La încheierea vizitei, în numele colectivului de muncitori, ingineri și tehnicieni, directorul uzinei oferă în dar tovarășului Nicolae Ceaușescu macheta unei prese de 6.000 de tone realizată aici. Conducătorul delegației române felicită colectivul de la „Riongsong" pentru realizările obținute, îi urează noi succese în activitatea sa.

Mitingul prieteniei din orașul Hamhîn

Piața din centrul orașului oferă privirilor imaginea policromă a mulțimii. S-au adunat aici sute de mii de cetățeni ai Hamhînului, oameni de vîrste și profesii diferite, pe care i-au reunit aceleași simțăminte de caldă și sinceră prietenie față de poporul român, de stimă și aleasă considerație față de conducătorii partidului și statului nostru în frunte cu tovarășul Nicolae Ceaușescu.

În fața tribunei oficiale se află portretele tovarășilor Nicolae Ceaușescu și Kim Ir Sen.

Participanții la miting întîmpină prin ovații și urale, care nu contenesc, pe tovarășul Nicolae Ceaușescu și soția sa, Elena Ceaușescu, pe tovarășul Kim Ir Sen și soția sa, Kim Săng E, precum și pe membrii delegației de partid și guvernamentale române.

Răsună solemn acordurile imnurilor de stat ale celor două țări.

La cuvîntul tovarășul Hyon Mu Gwang, membru supleant al Comitetului Politic, secretar al Comitetului Central al P.M.C., secretar responsabil al Comitetului de partid al provinciei Ham Nam.

Întîmpinat cu ovații și urale, ia apoi cuvîntul tovarășul Nicolae Ceaușescu.

Mitingul ia sfîrșit într-o atmosferă de puternic entuziasm. Se manifestă cu însuflețire pentru prietenia trainică dintre cele două partide, popoare și țări, scandîndu-se într-un cor uriaș cuvîntul „Manse" („Trăiască").

În cursul serii, delegația română s-a înapoiat la Phenian.

(Agerpres)

La Școala revoluționară din Man Gyong De

În țara denumirilor poetice, Man Gyong De, — denumirea unei așezări situate pe un val de coline ce coboară spre fluviul Tedongan — înseamnă „10.000 de lucruri care pot fi privite". Aici, în apropierea satului natal al tovarășului Kim Ir Sen, s-au ridicat clădirile sobre ale Școlii revoluționare, liceul militar la care urmează copiii celor care și-au sacrificat viața în lupta pentru eliberarea Coreei și în timpul războiului de apărare a patriei împotriva agresiunii americane.

Ora 10. Tovarășii Nicolae Ceaușescu și Kim Ir Sen, cu soțiile, Elena Ceaușescu și Kim Săng E, împreună cu tovarășii Ion Gheorghe Maurer și Pak Sen Cer, precum și ceilalți membri ai delegației de partid și guvernamentale a Republicii Socialiste România sosesc la Școala revoluționară. În întîmpinare se află general de armată O Jin U, general locotenent Ri O Sang, comandantul școlii, general colonel Kim Te Hong, adjunct al ministrului apărării, Kand Sak San, secretar responsabil al Comitetului orășenesc de partid Phenian, Ri Sang San, președintele Comitetului popular al orașului Phenian.

O gardă formată din elevi și eleve prezintă onorul. Se intonează imnurile de stat ale celor două țări. După trecerea în revistă a gărzii și defilarea elevilor, un grup de tineri prind cravate roșii oaspeților și le oferă buchete de flori.

Pe aleile parcului ce conduc spre clădirea principală, sute de elevi aclamă pentru prietenia dintre cele două țări. În sala pentru oaspeții de onoare, general locotenent Ri O Sang adresează un cald salut delegației de partid și guvernamentale conduse de tovarășul Nicolae Ceaușescu.

Prezentînd profilul școlii, el arată că, după absolvirea studiilor elementare, elevii învață aici timp de 7 ani, după care se pregătesc pentru a deveni activiști de partid și de stat sau urmează cariera militară.

Oaspeții sînt invitați să viziteze o serie de ateliere moderne destinate instrucției militare, precum și laboratoare de zoologie și chimie. În încheierea vizitei, pe poligonul școlii au loc exerciții de tragere.

Tovarășul Nicolae Ceaușescu a felicitat pe comandanți și elevi pentru rezultatele ce le obțin la învățătură și pregătirea militară.

Reportajul vizitei a fost realizat de trimișii speciali.

Cuvîntarea tovarășului Kim Ir Sen

(urmare din pag. 1)

trei sarcini ale revoluției tehnice, precum și înflorirea și dezvoltarea pe mai departe a culturii socialiste, intensificînd opera de construcție a culturii și de transformare a întregii societăți după tipul clasei muncitoare, imprimă și mai viguros tuturor fronturilor un mare avînt revoluționar pentru a dobîndi victoria deplină a socialismului și a realiza unificarea independentă a patriei.

În prezent, imperialiștilor americani nu le sînt pe plac succesele noastre, și ei acționează furibund pentru declanșarea unui nou război împotriva revoluției noastre.

Pe de altă parte, sub forma așa-zisei „doctrine Nixon" și în spatele cortinei camuflate de „reducere" a trupelor americane care ocupă Coreea de sud, imperialiștii americani sporesc efectivul trupelor marionetă sud-coreene, urgentînd modernizarea lor și se dedau neîncetat la acte provocatoare de-a lungul liniei de demarcație militară. Ei introduc spioni înarmați și avioane și nave-spion în spațiul nostru, comițînd acte teroriste. Toate aceste acțiuni ale imperialiștilor americani îndreptate spre provocarea unui nou război în Coreea sînt legate de faptul că ei încearcă să-și îndrepte vîrful agresiunii lor spre Asia, să extindă în Asia focul războiului menit să reprime mișcarea revoluționară a popoarelor de pe acest continent, care crește tot mai mult, pe zi ce trece, intensificînd, totodată, acțiunile lor împotriva țărilor socialiste. Imperialiștii americani se folosesc în aceste manevre de militariștii japonezi reînviați și, ca urmare a acestui fapt, situația se înrăutățește tot mai mult.

În timpul participării active la executarea planului agresiv al imperialiștilor americani în calitate de „brigadă de șoc" menită să provoace din nou războiul în Coreea, transformînd Coreea de sud într-un avanpost al lor, militariștii japonezi încearcă în mod absurd să înfăptuiască visul lor de altădată, „dreptul de dominare în Asia". Reacționarii japonezi se pronunță deschis că, în locul americanilor, ei trebuie să aibă rolul principal în Asia. Aceasta se manifestă în practică atunci cînd este vorba de așa-numitele „detașamente de autoapărare" care operează în afara graniței, și acest rol principal în Asia înseamnă de fapt Coreea, ceea ce scoate la iveală în mod clar intenția lor agresivă.

Trimbițînd despre „dreptul de apărare cu perimetrul de 1.000 de mile" cu centrul Tokio, militariștii japonezi au declarat în mod deschis că în această zonă de operație intră și Coreea. Nu de mult, ei au desfășurat în apropierea țării noastre manevrele comune americano-japoneze, iar colectivul de ofițeri ai „trupelor de autoapărare" ale Japoniei pătrund deseori în Coreea de sud în mod deschis sau secret. O asemenea evoluție a evenimentelor ne readuce în minte imaginea de la sfîrșitul secolului al XIX-lea, cînd militariștii japonezi au început agresiunea și intervenția în Coreea și în alte țări, cu o forță armată masivă, sub pretextul reprimării răscoalei armate a țăranilor coreeni. Militariștii japonezi trîmbițează că nu numai Coreea, ci și Taiwanul intră în așa-numita „sferă a dreptului lor de apărare", încercînd în mod absurd a restabili pretențiile de altădată de dominare colonială. Toate aceste fapte ne arată că, pentru a menține pacea și securitatea în Asia, este imperios necesar să se ducă lupta împotriva imperialismului american și, în același timp, și împotriva militarismului japonez.

Noi condamnăm energic noile uneltiri de război puse la cale de către reacționarii americani și japonezi și le considerăm drept o amenințare gravă la adresa păcii din Asia și din lume și vom continua cu fermitate lupta împotriva acestor acțiuni criminale. Ocuparea Coreei de sud de către trupele agresoare ale imperialismului american constituie principalul obstacol în calea destinderii în Coreea și a unificării patriei. Imperialiștii americani trebuie să pună capăt imediat manevrelor înșelătoare de „reducere a trupelor americane", ei trebuie să plece definitiv și necondiționat din Coreea de sud. Rămînînd în Indochina, imperialiștii americani slăvesc planul așa-numitei „vietnamizări" a războiului și la fel procedează și în Coreea de sud, încercînd să-i opună chiar pe coreeni împotriva coreenilor, pe asiatici împotriva asiaticilor.

Dar în nici un caz istoria nu se va mai reîntoarce, iar acțiunile nechibzuite ale imperialiștilor americani și ale militariștilor japonezi sînt sortite eșecului. (Aplauze puternice).

Coreea de astăzi nu este Coreea de altădată. Asia de astăzi nu este Asia de altădată. Popoarele țărilor socialiste din Asia care au devenit mari forțe revoluționare ale timpului nostru se opun imperialismului și colonialismului, ca și celelalte popoare din Asia au conștiința tot mai ridicată și ele nu vor sta cu mîinile încrucișate față de aceste uneltiri periculoase. Ridicîndu-se cu bărbăție și eroism, cu spirit de sacrificiu împotriva agresorilor, popoarele frățești din Indochina pricinuiesc imperialiștilor americani mari înfrîngeri politico-militare, iar poporul frate chinez, poporul japonez, alte popoare din Asia duc o luptă energică împotriva forțelor agresive ale imperialismului american și a militariștilor japonezi. Dacă imperialiștii americani și militariștii japonezi, ignorînd învățămintele istoriei și realitățile evidente de astăzi, vor păși totuși pe calea unui nou război agresiv și aventurist, își vor găsi pieirea definitivă. (Aplauze puternice, îndelung repetate).

Astăzi și în Coreea de sud poporul s-a trezit, își intensifică tot mai mult, zi de zi, lupta împotriva acțiunilor războinice ale imperialismului american și a represiunii fasciste a marionetelor din sud, slugi la doi stăpîni — reacționarii americani și militariștii japonezi.

Mișcarea avîntată a maselor populare din toate categoriile sociale ale Coreei de sud își ridică glasul puternic, cerînd realizarea schimburilor între nord și sud, unificarea patriei. În orice împrejurare în care represiunea fasciștilor a ajuns la culme, noi venim în sprijinul și ajutorul frățesc și cald al întregului popor sud-coreean, care duce o luptă curajoasă antiamericană și antijaponeză. Pentru retragerea trupelor agresoare ale imperialiștilor americani din Coreea de sud, zădărnicirea acțiunilor de agresiune ale militariștilor japonezi, răsturnarea dictaturii militaro-fasciste și realizarea unificării independente și pașnice a patriei, cea de-a V-a sesiune a celei de-a IV-a legislaturi a Adunării Populare Supreme a Republicii Populare Democrate Coreene, care a avut loc în luna aprilie a acestui an, a lansat chemarea către toate forțele patriotice din nordul și sudul Coreei să se ridice strîns unite la marea luptă comună națională, realizînd, totodată, programul de salvare națională în opt puncte. (Aplauze puternice, îndelung repetate).

Dacă, după retragerea trupelor agresoare ale imperialismului american, în fruntea statului se va afla o persoană cu vederi democratice sau va fi instaurat un regim popular, atunci va fi realizată unificarea pașnică a patriei. Mișcarea grandioasă care are loc sub steagul luptei împotriva imperialismului american, pentru salvarea națională va triumfa și nu este departe ziua în care va fi înfăptuită cauza istorică a unificării patriei. (Vii și puternice aplauze).

Ca prieteni apropiați, Coreea și România au întreținut raporturi prietenești și au colaborat strîns de-a lungul istoriei. Adîncind necontenit relațiile reciproce, partidele, guvernele și popoarele țărilor noastre s-au sprijinit și s-au ajutat reciproc, iar aceste minunate relații de prietenie și colaborare au cunoscut o tot mai mare dezvoltare și extindere în ultimii ani, prin schimburi de delegații la nivel înalt și prin întărirea legăturilor reciproce în toate domeniile — politic, economic și militar.

Atît în timpul războiului, cît și în timpul reconstrucției, Partidul Comunist Român, guvernul și poporul român au acordat un ajutor sincer poporului nostru și, în prezent, sprijină activ lupta dreaptă a poporului nostru pentru unificarea independentă și pașnică a patriei.

Pentru toate acestea, folosind acest prilej, exprim încă o dată recunoștința profundă tovarășului Nicolae Ceaușescu, Partidului Comunist Român, guvernului și întregului popor român. (Vii și puternice aplauze, îndelung repetate).

Partidul și poporul nostru consideră un factor important pentru victoria revoluției noastre întărirea și dezvoltarea solidarității cu forțele revoluționare mondiale, concomitent cu întărirea și dezvoltarea prin toate mijloacele a forțelor proprii revoluționare.

Ca și în trecut, ridicînd sus steagul marxism-leninismului și internaționalismului proletar, steagul revoluționar al luptei antiimperialiste și antiamericane, ne vom uni cu popoarele țărilor socialiste, cu partidele comuniste și muncitorești, cu popoarele din Asia, Africa și America Latină, precum și cu toate popoarele iubitoare de pace din lumea întreagă și vom lupta tot mai energic pentru triumful cauzei comune a socialismului, pentru pace și democrație.

Actuala vizită în țara noastră a delegației de partid și guvernamentale a Republicii Socialiste România are o deosebită însemnătate pentru întărirea și dezvoltarea pe mai departe a relațiilor de prietenie și colaborare dintre partidele, țările și popoarele noastre, constituind, totodată, o contribuție de preț la întărirea coeziunii țărilor socialiste și mișcării comuniste internaționale. (Aplauze puternice, îndelung repetate).

Noi sîntem deosebit de bucuroși pentru faptul că actuala dumneavoastră vizită în țara noastră a fost încununată de rezultate minunate. (Vii și puternice aplauze).

Și în viitor poporul coreean va depune toate eforturile pentru întărirea în continuare a relațiilor dintre partidele noastre, va întări și dezvolta mai mult prietenia și coeziunea frățească dintre poporul coreean și poporul român. (Vii și puternice aplauze).

Trăiască prietenia și coeziunea frățească dintre Partidul Comunist Român și Partidul Muncii din Coreea! (Aplauze puternice, îndelung repetate).

Trăiască Partidul Comunist Român și Republica Socialistă România! (Aplauze puternice, îndelung repetate).

SCURTE ȘTIRI

PARIS

Ziarul „L'Humanite" anunță arestarea lui A. Lindolfo, conducător al Partidului Comunist din Portugalia. În 1968, el fusese eliberat din închisoare după o detențiune de șase ani. Ziarul „L'Humanite" subliniază că Lindolfo este supus torturilor, viața sa fiind în pericol.

NICOSIA

Ministrul afacerilor externe al Ciprului, Spiros Kiprianou, a avut o întrevedere cu Radenko Grigorov, prim-locțiitor al ministrului afacerilor externe al Bulgariei. S-a procedat la un schimb de păreri în probleme care interesează ambele țări. Grigorov a avut, de asemenea, convorbiri cu ministrul comerțului și industriei, Andreas Loizidis. Au fost examinate posibilitățile extinderii legăturilor comerciale și economice dintre Bulgaria și Cipru.

WASHINGTON

Cancelarul vest-german Willy Brandt a sosit duminică în Statele Unite. Cancelarul Brandt urmează să aibă la Washington întrevederi cu președintele Richard Nixon, cu membri ai Congresului S.U.A., precum și cu alte persoane oficiale. După cum se apreciază în cercurile informate din capitala americană, printre problemele politice și economice pe care le vor aborda cele două părți, un loc important îl vor ocupa implicațiile pentru relațiile americano-vest-europene a proiectelor de lărgire a Pieței comune, organizație cu care interesele economice americane au venit în repetate rînduri în conflict.

BAGDAD

Generalul Ahmed Hassan Al-Bakr, președintele Irakului, a procedat duminică seara la o remaniere parțială a guvernului. Aceasta este a doua remaniere guvernamentală efectuată în Irak de la începutul anului.

BELFAST

O explozie produsă într-o clădire din Londonderry unde sînt cazați polițiști a marcat în zorii zilei de luni sfîrșitul unui week-end dominat de numeroase incidente în Irlanda de nord. Atentatul de la Londonderry nu a făcut victime, în schimb doi militari britanici au fost răniți duminică seara în timp ce unitatea lor încerca să împiedice desfășurarea unei demonstrații, interzisă de autorități, a protestanților în localitatea Dungiven. Tot duminică, militari englezi au deschis focul asupra unor manifestanți din Belfast, după ce două bombe au fost aruncate asupra unei mașini a armatei. În cursul incidentelor 27 de persoane au fost arestate.

Și în alte puncte din Ulster s-au produs ciocniri între manifestanți și armată, precum și atentate cu bombe.

LENINGRAD

La Leningrad a aterizat un avion „Boeing-707" al companiei „Alaska Airlines" care a parcurs ruta Alaska — Polul Nord — Leningrad, aducînd în orașul de pe Neva peste o sută de turiști americani. În cursul acestei veri, între Alaska și Leningrad urmează să fie efectuate alte șase curse similare, informează agenția T.A.S.S.

Redacția și Administrația: strada Vasile Alecsandri nr. 8 — Iași, Telefon 14127.

Tiparul: Întreprinderea poligrafică Iași, str. Vasile Alecsandri nr. 6, Telefon 14620

BIBLIOTECA CENTRALĂ UNIVERSITARĂ „M. EMINESCU" IAȘI

ANUL XXVII
Nr. 7695
MIERCURI
16
IUNIE
1971
4 PAGINI
30 BANI

Proletari din toate țările, uniți-vă!

Flacăra Iașului

Organ al Comitetului județean Iași al P.C.R. și al Consiliului popular județean

În pag. a 3-a

IN DEZBATERE PUBLICĂ
Proiectul de hotărîre a Comitetului județean de partid privind îmbunătățirea asistenței medicale a populației din județul Iași

Delegația de partid și guvernamentală română, condusă de tovarășul Nicolae Ceaușescu, și-a încheiat vizita în R. P. D. Coreeană

PHENIAN 15 — Trimisul special Agerpres, Adrian Ionescu, transmite :

Delegația de partid și guvernamentală a Republicii Socialiste România, condusă de tovarășul Nicolae Ceaușescu, secretar general al Partidului Comunist Român, președintele Consiliului de Stat, și-a încheiat, marți 15 iunie, vizita oficială de prietenie în Republica Populară Democrată Coreeană.

Tovarășul Nicolae Ceaușescu, și soția sa, Elena Ceaușescu, au fost conduși de la reședința lor pînă la aeroport de tovarășul Kim Ir Sen, cu soția sa, Kim Săng E.

Conducătorii de partid și de stat ai celor două țări, membrii delegației române au fost salutați în timpul trecerii lor prin oraș și la aeroport de numeroși locuitori ai capitalei. Luîndu-și cu căldură rămas bun de la oaspeții români, cetățenii Phenianului i-au condus cu aceleași calde sentimente de prietenie, stimă și cordialitate, exprimînd satisfacția profundă pentru momentul de mare importanță pe care l-a înscris vizita delegației române în cronica relațiilor frățești de colaborare și solidaritate militantă dintre cele două partide, țări și popoare.

Ceremonia oficială a plecării a avut loc pe aeroportul Sun An, împodobit festiv.

Din mijlocul mulțimii aflate pe aeroport se înălțau mari portrete ale tovarășilor Nicolae Ceaușescu și Kim Ir Sen.

Erau arborate drapelele de stat ale celor două țări.

La sosirea delegației române, sînt intonate imnurile de stat ale Republicii Populare Democrate Coreene și Republicii Socialiste România.

O gardă militară, alcătuită din unități ale infanteriei, aviației și marinei, cu drapel și muzică, a prezentat onorul.

Tovarășul Nicolae Ceaușescu, împreună cu tovarășul Kim Ir Sen au trecut în revistă garda de onoare. In acest timp, în semn de omagiu, răsună 21 de salve de artilerie.

Tovarășul Nicolae Ceaușescu, împreună cu soția sa, Elena Ceaușescu, membrii delegației de partid și guvernamentale române și-au luat apoi rămas bun de la tovarășii Kim Ir, membru al Comitetului Politic, secretar al C.C. al Partidului Muncii din Coreea, prim-vicepreședinte al Cabinetului de Miniștri, Pak Sen Cer, membru al Comitetului Politic al Comitetului Central al Partidului Muncii din Coreea, al doilea vicepreședinte al Cabinetului de Miniștri, Kim Iăng Giu, general de armată O Jin U, membri ai Comitetului Politic, secretari ai Comitetului Central al Partidului Muncii din Coreea, Yang Hyang Sop, membru supleant al Comitetului Politic, secretar al C.C. al Partidului Muncii din Coreea, Zăng Zun Thek, Kim Man Ghen, membri supleanți ai Comitetului Politic al Comitetului Central al Partidului Muncii din Coreea, vicepreședinți ai Cabinetului de Miniștri, Kan Rian Uk, vicepreședinte al Prezidiului Adunării Populare Supreme, Pek Nam Un, președintele Adunării Populare Supreme, Hă Dam, ministru de externe al R.P.D. Coreene, și alte persoane oficiale coreene.

Erau prezenți pe aeroport șefii misiunilor diplomatice acreditați la Phenian.

Au fost de față Aurel Mălnășan, ambasadorul Republicii Socialiste România la Phenian, Kang Iăng Săp, ambasadorul Republicii Populare Democrate Coreene în țara noastră.

Tovarășul Nicolae Ceaușescu și tovarășul Kim Ir Sen, împreună cu soțiile lor, membrii delegației române, au primit apoi defilarea gărzii de onoare.

Intîmpinat cu urale și aplauze care nu contenesc minute în șir, a luat cuvîntul tovarășul Nicolae Ceaușescu.

CUVÎNTUL TOVARĂȘULUI NICOLAE CEAUȘESCU

Stimate tovarășe Kim Ir Sen,
Stimată tovarășă Kim Săng E,
Dragi tovarăși și prieteni,

După o săptămînă petrecută în frumoasa și ospitaliera Coree populară, a sosit momentul să ne luăm rămas bun de la dumneavoastră, de la entuziastul popor coreean, care ne-a făcut o primire atît de caldă și de prietenească.

Incheiem vizita cu bogate impresii despre hărnicia, iscusința și dîrzenia cu care poporul Republicii Populare Democrate Coreene își făurește o viață nouă, construind cu succes socialismul, despre preocuparea sa legitimă pentru reunificarea pașnică a patriei.

Intîlnirile pe care le-am avut și convorbirile purtate cu tovarășul Kim Ir Sen și ceilalți conducători de partid și de stat — în spiritul stimei și înțelegerii tovărășești — ne-au dat posibilitatea să adîncim și mai mult cunoașterea reciprocă, să evidențiem noi posibilități de a dezvolta raporturile de prietenie și colaborare dintre partidele, țările și popoarele noastre, de a întări solidaritatea noastră internaționalistă.

Sîntem încredințați că, prin rezultatele sale, vizita se va înscrie, totodată, ca o contribuție importantă la dezvoltarea colaborării și prieteniei dintre țările socialiste, dintre partidele comuniste și muncitorești la întărirea unității lor în lupta antiimperialistă, pentru socialism și pace în lume.

Așteptăm cu plăcere revederea noastră în România și, mulțumindu-vă încă o dată pentru tot ceea ce ați făcut ca să ne simțim cît mai bine în tot timpul vizitei, vă adresăm dumneavoastră, tovarășe Kim Ir Sen, celorlalți tovarăși din conducerea de partid și de stat a Republicii Populare Democrate Coreene, tuturor oamenilor muncii cu care ne-am întîlnit în aceste zile și întregului popor coreean prieten, urarea tovărășească de a obține noi și noi realizări în construcția socialistă a patriei, în înfăptuirea înaltelor sale țeluri de unitate, prosperitate și pace.

Trăiască prietenia și solidaritatea de luptă dintre Partidul Comunist Român și Partidul Muncii din Coreea, dintre poporul român și poporul coreean !

La revedere, dragi tovarăși și prieteni.

Ia apoi cuvîntul tovarășul Kim Ir Sen, întîmpinat cu vii și repetate aplauze de cei prezenți.

CUVÎNTUL DE RĂSPUNS AL TOVARĂȘULUI KIM IR SEN

Stimate tovarășe Nicolae Ceaușescu,
Stimată tovarășă Elena Ceaușescu,
Stimate tovarășe Ion Gheorghe Maurer,
Stimați și distinși oaspeți români,
Stimați tovarăși și prieteni,

Terminînd vizita în țara noastră, delegația de partid și guvernamentală a Republicii Socialiste România, condusă de tovarășul Nicolae Ceaușescu, va părăsi orașul Phenian.

In acest răstimp, noi am petrecut zile deosebit de plăcute și utile avînd în mijlocul nostru pe solii prieteniei poporului frate român.

In preajma clipei de despărțire, permiteți-mi să exprim recunoștința profundă pentru vizita întreprinsă în țara noastră de tovarășul Nicolae Ceaușescu, de delegația română, precum și pentru sprijinul, solidaritatea manifestată cu lupta dreaptă a poporului nostru.

Deși a fost scurtă, vizita dumneavoastră în țara noastră a contribuit la înțelegerea reciprocă și la întărirea prieteniei dintre partidele și popoarele noastre, dintre Coreea și România, lăsînd o profundă impresie poporului nostru.

Poporul coreean nu va uita niciodată sentimentul de prietenie frățească pe care ni l-ați lăsat.

Noi urăm din inimă poporului român să obțină, sub conducerea Partidului Comunist Român, noi și minunate succese în lupta pentru crearea unei vieți noi, pentru apărarea păcii.

Astăzi ne despărțim, dar relațiile de prietenie și colaborare bazate pe principiile marxism-leninismului și internaționalismului proletar, statornicite între Partidul Muncii din Coreea și Partidul Comunist Român, între Republica Populară Democrată Coreeană și Republica Socialistă România, între popoarele țărilor noastre se vor întări și dezvolta tot mai mult.

Stimați oaspeți,

Subliniind încă o dată cu satisfacție rezultatul vizitei dumneavoastră la noi în țară, vă adresez urări de drum bun și sănătate.

Trăiască prietenia și coeziunea frățească dintre poporul coreean și poporul român !

Trăiască Partidul Comunist Român și Republica Socialistă România !

Salutați cu entuziasm, cu vibrante aclamații, tovarășul Nicolae Ceaușescu și Kim Ir Sen sînt înconjurați de mulțimea aflată pe aeroport. In mijlocul pionierilor, care le-au oferit flori, cei doi conducători de partid și de stat se fotografiază împreună.

Tovarășul Nicolae Ceaușescu strînge numeroase mîini ce se întind spre dînsul din mulțime, primește nenumărate buchete de flori, este salutat cu aplauze și urale. In această atmosferă de fierbinte prietenie, secretarul general al partidului nostru parcurge șirurile de oameni, salutînd mulțimea, în timp ce, reluate de mii și mii de glasuri, răsună necontenit cuvîntul „Manse" — Trăiască !

Inainte de plecare, la scara avionului, tovarășul Nicolae Ceaușescu și soția sa, Elena Ceaușescu, își iau rămas bun cu căldură de la tovarășul Kim Ir Sen și soția sa, Kim Săng E. Cei doi conducători de partid și de stat își strîng mîinile, se îmbrățișează. Tovarășii Ion Gheorghe Maurer, Manea Mănescu, Dumitru Popa, Ion Iliescu și George Macovescu își iau rămas bun de la tovarășul Kim Ir Sen și soția sa.

Tovarășul Nicolae Ceaușescu salută încă o dată, din ușa avionului, mulțimea care ovaționează și aclamă.

La amiază, avionul oficial al delegației române a decolat, o escadrilă de onoare a Forțelor aeriene militare coreene escortîndu-l pînă la frontierele țării.

Semnarea Comunicatului Comun

Marți, 15 iunie, a avut loc solemnitatea semnării comunicatului comun privind vizita în Republica Populară Democrată Coreeană a delegației de partid și guvernamentale a Republicii Socialiste România.

Comunicatul comun a fost semnat de tovarășul Nicolae Ceaușescu, secretar general al Partidului Comunist Român, președintele Consiliului de Stat, și de tovarășul Kim Ir Sen, secretar general al Comitetului Central al Partidului Muncii din Coreea, președintele Cabinetului de Miniștri.

După semnare, în aplauzele celor prezenți, conducătorii de partid și de stat ai celor două țări și-au strîns cu căldură mîinile.

La solemnitate au participat tovarășele Elena Ceaușescu și Kim Săng E.

Au fost prezenți tovarășii Ion Gheorghe Maurer, membru al Comitetului Executiv, al Prezidiului Permanent al Comitetului Central al Partidului Comunist Român, președintele Consiliului de Miniștri, Manea Mănescu, membru al Comitetului Executiv, al Prezidiului Permanent, secretar al Comitetului Central al Partidului Comunist Român, vicepreședinte al Consiliului de Stat, Dumitru Popa, membru al Comitetului Executiv al Comitetului Central al Partidului Comunist Român, prim-secretar al Comitetului municipal București al Partidului Comunist Român, primarul general al Capitalei, Ion Iliescu, membru supleant al Comitetului Executiv, secretar al Comitetului Central al Partidului Comunist Român, George Macovescu, membru al Comitetului Central al Partidului Comunist Român, prim-adjunct al ministrului afacerilor externe, Aurel Mălnășan, ambasadorul României la Phenian, membri ai delegației.

Au fost prezenți Kim Ir, membru al Comitetului Politic, secretar al Comitetului Central al Partidului Muncii din Coreea, prim-vicepreședinte al Cabinetului de Miniștri, general de armată O Jin U, membru al Comitetului Politic, secretar al Comitetului Central al Partidului Muncii din Coreea, șeful Marelui Stat Major al Armatei Populare Coreene, Zăng Zun Thek, membru supleant al Comitetului Politic al Comitetului Central al Partidului Muncii din Coreea, vicepreședinte al Cabinetului de Miniștri, Yang Hyang Sop, membru supleant al Comitetului Politic, secretar al Comitetului Central al Partidului Muncii din Coreea, Hă Dam, membru al Comitetului Central al Partidului Muncii din Coreea, ministrul afacerilor externe, Kim Yang Nam, membru al Comitetului Central al Partidului Muncii din Coreea, adjunct de șef de secție la Comitetul Central al Partidului Muncii din Coreea, Kang Iăng Săp, ambasadorul Republicii Populare Democrate Coreene la București.

În pagina a 4-a

COMUNICAT COMUN

privind vizita în Republica Populară Democrată Coreeană a delegației de partid și guvernamentale a Republicii Socialiste România

MESAJUL

președintelui Consiliului de Stat al Republicii Socialiste România, Nicolae Ceaușescu, adresat participanților la cel de-al III-lea colocviu de la București în problemele securității și cooperării în Europa, organizat de Asociația de Drept Internațional și Relații Internaționale din Republica Socialistă România

Am deosebita plăcere de a adresa salutul meu participanților la cel de-al III-lea colocviu de la București, organizat sub auspiciile Asociației de Drept Internațional și Relații Internaționale din Republica Socialistă România, în cadrul căruia urmează să fie dezbătută o temă de însemnătate majoră — Conferința pentru securitate și colaborare în Europa.

România socialistă este profund interesată în realizarea securității și cooperării pe continent, în dezvoltarea largă a raporturilor intereuropene în toate domeniile, în apropierea și înțelegerea dintre națiuni în spiritul bunei vecinătăți și militează cu consecvență pentru atingerea acestor scopuri. Construirea unui sistem trainic de pace și securitate reclamă așezarea fermă a relațiilor dintre state pe baze noi, democratice, ale respectării independenței și suveranității naționale, neamestecului în treburile interne, respectului și avantajului reciproc. Securitatea implică eliminarea forței sau amenințării cu forța din viața politică a Europei, dezvoltarea procesului de destindere care să ducă la depășirea actualei divizări a continentului în grupări militare opuse, la crearea unui climat de încredere și colaborare între state, indiferent de orînduirea lor socială.

Considerînd că viitoarea conferință europeană va constitui o etapă de o deosebită importanță în acest proces, România, ca și alte state, se pronunță pentru convocarea ei cît mai grabnică. Desigur, o singură conferință nu își poate propune rezolvarea totalității problemelor care s-au acumulat în Europa. De aceea, condiționarea convocării conferinței de soluționarea prealabilă a unor probleme contravine proceselor pozitive ce au loc pe continent, intereselor realizării unui climat de destindere care să favorizeze însăși reglementarea acestor probleme.

Constatăm cu satisfacție că în direcția pregătirii conferinței s-au făcut pași pozitivi ; s-a conturat un consens asupra locului întîlnirii și sferei participanților și s-a realizat o apropiere a punctelor de vedere în ce privește discutarea unor probleme importante, cum sînt repudierea forței, extinderea schimburilor economice, tehnico-științifice și culturale, crearea unui organism permanent de colaborare europeană. Se manifestă, de asemenea, un interes sporit pentru adoptarea unor măsuri de reducere a încordării militare și de dezarmare pe plan european.

Sîntem de părere că, în prezent, sînt întrunite condițiile pentru a se trece la pregătirea mai activă a conferinței. Considerăm, de aceea, ca o sarcină imediată începerea consultărilor într-un cadru multilateral, cu participarea nemijlocită a tuturor statelor interesate. Insăși trecerea la această fază nouă de pregătire este de natură să contribuie la înlăturarea obstacolelor existente și la punerea de acord a diferitelor aspecte practice pe care le ridică organizarea conferinței europene. Apare necesar ca în abordarea acestor probleme să se manifeste o maximă receptivitate, să se țină seama de drepturile și interesele legitime ale tuturor părților, căutîndu-se soluții capabile să întrunească consensul general.

Edificarea securității în Europa presupune o contribuție activă din partea guvernelor, parlamentelor, organizațiilor politice și obștești, mobilizarea largă a opiniei publice din țările europene. In acest cadru, institutele de cercetare, oamenii de știință, specialiștii în teoria și practica relațiilor internaționale au de jucat un important rol pozitiv, prin contribuția pe care o pot aduce la promovarea ideilor nobile ale păcii, securității și colaborării în Europa și în lume.

Asigurîndu-vă că România va sprijini orice acțiuni constructive îndreptate spre înfăptuirea securității și cooperării europene, iar Bucureștiul va fi întotdeauna gata să-și ofere ospitalitatea întîlnirilor internaționale menite să promoveze acest obiectiv, urez succes deplin lucrărilor reuniunii dv.

Deschiderea Expoziției realizărilor în construcția socialistă a Republicii Populare Chineze

In Pavilionul din Parcul Herăstrău din Capitală s-a deschis marți dimineața Expoziția realizărilor în construcția socialistă a Republicii Populare Chineze.

La festivitatea inaugurală au participat tovarășii Emil Bodnaraș, Gheorghe Pană, Gheorghe Rădulescu, Virgil Trofin, Ilie Verdeț, Emil Drăgănescu, Janos Fazekas, Iosif Banc, Mihai Marinescu, Ion Pățan, membri ai C.C. al P.C.R., ai Consiliului de Stat și ai guvernului, membri ai conducerii Ministerului Afacerilor Externe, conducători ai unor instituții centrale economice, ai unor organizații obștești, oameni de știință și cultură, generali și ofițeri superiori, ziariști români și străini, un mare număr de oameni ai muncii.

Erau de față șefi ai misiunilor diplomatice acreditați la București și alți membri ai corpului diplomatic.

Conducătorii de partid și de stat sînt salutați la sosire de Li Sui-cin, ministrul industriei de mașini nr. 1, conducătorul delegației guvernamentale a Republicii Populare Chineze, care se află într-o vizită în țara noastră cu prilejul inaugurării expoziției, de ceilalți membri ai delegației, de Van Țen-iuan, însărcinatul cu afaceri ad-interim al R. P. Chineze la București, și de membri ai ambasadei R. P. Chineze.

Festivitatea a fost deschisă de Țzai Sin-de, directorul expoziției.

Au fost intonate imnurile de stat ale Republicii Populare Chineze și Republicii Socialiste România.

A luat apoi cuvîntul conducătorul delegației guvernamentale a Republicii Populare Chineze, Li Sui-cin, ministrul industriei de mașini nr. 1, care, în numele delegației guvernamentale și a organizatorilor expoziției Republicii Populare Chineze a transmis un cald salut conducătorilor de partid și de stat, celorlalte persoane oficiale române, șefilor misiunilor diplomatice prezenți la deschiderea expoziției.

La invitația organizatorilor expoziției, tovarășul Emil Bodnaraș, membru al Comitetului Executiv, al Prezidiului Permanent al C.C. al P.C.R., vicepreședinte al Consiliului de Stat al Republicii Socialiste România, a tăiat, în aplauzele celor prezenți, panglica inaugurală a Expoziției realizărilor în construcția socialistă a Republicii Populare Chineze, cea mai mare și mai reprezentativă manifestare de acest gen pe care China populară o organizează anul acesta peste hotare. Ea ocupă o suprafață totală de circa 3 500 m.p.

In continuare, a fost vizitată expoziția. Ea facilitează vizitatorilor o mai bună cunoaștere a eforturilor oamenilor muncii chinezi, care, sub conducerea Partidului Comunist Chinez, în frunte cu președintele Mao Tzedun, obțin succese remarcabile în mireața operă de edificare a societății socialiste în patria lor.

Sînt înfățișate mai întîi fotografii ilustrînd aspecte din vizita oficială de prietenie întreprinsă recent în Republica Populară Chineză de delegația de partid și guvernamentală a Republicii Socialiste România, condusă de tovarășul Nicolae Ceaușescu, din alte vizite reciproce ale conducătorilor de partid și de stat români și chinezi, din activitatea poporului chinez în revoluția și construcția socialistă.

Intr-un alt sector al expoziției sînt prezentate machete și fotografii cu aspecte din transformările petrecute în agricultura Chinei populare, în viața satelor. O gamă bogată de exponate — produse cerealiere, tractoare, mașini agricole, îngrășăminte etc. alcătuiesc tabloul actual al agriculturii socialiste chineze în plină dezvoltare.

Bogat reprezentat este sectorul bunurilor destinate consumului populației, unde se remarcă produse agroalimentare, articole metalice și electrotehnice de uz casnic, confecții, tricotaje, țesături, încălțăminte, covoare, obiecte de artă, broderii, instrumente muzicale.

In standul industriei constructoare de mașini, care ocupă cea mai mare parte din suprafața expoziției, atrag atenția cele mai recente creații ale industriei electronice și electrotehnice, printre care calculatorul electronic numeric tranzistorizat tip Djs-7, utilizat pentru operații complicate de matematică, și pentru controlul de timp real al producției industriale, înzestrat cu un sistem de limbaj automat, microscopul electronic Dxa, folosit la lucrările de cercetări în fizică, chimie, metalurgie, medicină, agricultură etc., și a cărui putere de mărire variază între 300 de ori pînă la 200 000 de ori, și numeroase alte aparate de înaltă pre-

(continuare în pag. a 2-a)

La Consiliul popular județean

Solemnitatea înmînării unor distincții

La Consiliul popular județean a avut loc, ieri după-amiază, solemnitatea înmînării de ordine și medalii ale Republicii Socialiste România, conferite unor lucrători din domeniul ocrotirii sănătății.

Distincțiile au fost înmînate de tovarășul Miu Dobrescu, membru supleant al Comitetului Executiv al C.C. al P.C.R., prim-secretar al Comitetului județean de partid, președintele Comitetului executiv al Consiliului popular județean.

La solemnitate au asistat tovarășii conf. univ. Petre Mălcomete, secretar al Comitetului județean de partid, Gheorghe Brehuescu, prim-vicepreședinte, și Gheorghe Vrînceanu, vicepreședinte al Consiliului popular județean, dr. Valeriu Rugină, directorul Direcției sanitare județene.

Prin Decret al Consiliului de Stat, pentru contribuția deosebită adusă la înfăptuirea politicii partidului și statului în domeniul ocrotirii sănătății populației s-au conferit :

Ordinul „Meritul sanitar" clasa a II-a, tov. Petru P. Brînzei, profesor la Institutul medico-farmaceutic Iași.

Ordinul „Meritul sanitar" clasa a III-a, tov. Călin P. Boișteanu, medic inspector la Direcția sanitară județeană.

Prin același Decret, s-a conferit **medalia „Meritul sanitar"** tovarășilor : Gheorghe Lupașcu, medic primar, directorul Spitalului de obstetrică-ginecologie Iași ; Francisc I. Baciu, directorul Spitalului din Hîrlău ; Iustin Alexandru A. Funiac, directorul Spitalului de cronici-psihici Galata ; Teodor B. Alexandrescu, medic primar, directorul Spitalului din Pașcani ; Ion I. Ionescu, medic specialist, directorul Spitalului din Tg. Frumos ; Aurel Gh. Socol, medic specialist, șef serviciu expertiză medicală ; Silviu Simion C. Vasiliu, medic specialist la Spitalul T.B.C. Iași ; Alla C. Vițâ, profesor la Institutul de medicină și farmacie ; Rubin M. Bărbuță, conferențiar la Institutul de medicină și farmacie ; Constantin O. Oană, medic primar la Inspectoratul sanitar de stat al județului Iași ; Simona Viorica I. Petreanu, medic specialist la Spitalul clinic de tuberculoză din Iași ; Ana C. Dranga, medic șef laborator la Institutul de sănătate publică și cercetări medicale Iași ; Safta Gh. Onisie, medic specialist T.B.C. la Spitalul Hîrlău ; Alexandru Gh. Stefano, farmacist principal la Oficiul farmaceutic Iași ; Lucia V. Filimon, farmacistă, la Farmacia nr. 2 Iași ; Ioana Gh. Halip, soră medicală șefă la Spitalul nr. 1 Iași ; Elena Gh. Carp, asistentă șefă la Spitalul T.B.C. Iași ; Matei Gh. Amironesei, medic la circumscripția sanitară nr. 1 Iași ; Anton D. Bilboc, oficiant sanitar la circumscripția sanitară rurală Strunga ; Natalia I. Nica, soră medicală la Casa copilului din Goești.

Adresîndu-se celor decorați, tovarășul Miu Dobrescu a spus : „Această festivitate îmi oferă plăcutul prilej de a vă a-

(continuare în pag. a 2-a)

Fier vechi pentru furnalele patriei

Colectivul de muncă din cadrul Regionalei de căi ferată Iași, pe lîngă rezolvarea problemelor ce vizează siguranța circulației, desfășoară și o vastă acțiune de colectare a metalelor vechi. Astfel, numai în primele 10 zile ale lunii iunie, s-au colectat și expediat către furnalele patriei 287 tone de fier vechi și 1.340 kg. de metale neferoase.

S-au remarcat salariații de la secția reparații din Iași, Depoul Iași, Atelierele de zonă din Roman și Suceava.

IOAN BIRSAN
coresp.

CARNET IEȘEAN

ELECTRICIANUL CARE ADUCE LUMINA

Scriam zilele trecute în ziarul nostru cum unii electricieni și alți cîțiva salariați din întreprinderi furau diferite materiale, valorificîndule prin gestionarii unor magazine ale O.C.L. „Metalo-chimice". Tribunalul i-a condamnat, iar opinia publică, revoltată pe bună dreptate, îi dezaprobă și le vestejește faptele nedemne. Am asistat la proces, i-am văzut pe inculpați, bărbați în floarea vîrstei, unii în haine vărgate, alții

V. GHEORGHIU

(continuare în pag. a 3-a)

Unitățile economice din județul Iași răspund Chemării Consiliului Național al Frontului Unității Socialiste

Amplul ecou pe care îl are Chemarea Consiliului Național al Frontului Unității Socialiste în rîndul colectivelor de muncă din industria ieșeană continuă să se materializeze în noi și substanțiale suplimentări ale angajamentelor inițiale luate în întrecerea socialistă pe anul 1971.

Uzina mecanică de material rulant Pașcani

Succesele obținute de colectivul de muncă al Uzinei mecanice de material rulant din Pașcani au permis acestuia să răspundă Chemării Consiliului Național al Frontului Unității Socialiste cu însemnate suplimentări ale angajamentelor inițiale asumate în întrecerea socialistă. Astfel, după cum ne-a informat tovarășul Constantin Ursuleanu, directorul unității, *producția globală suplimentară pe acest an se va ridica la 14 milioane de lei, față de 9 milioane de lei cît a fost angajamentul inițial: producția marfă vîndută și încasată suplimentară va fi de 12 milioane de lei, față de 3 milioane de lei; beneficiile suplimentare vor ajunge la 4,1 milioane de lei, față de numai 1,5 milioane de lei angajament inițial; economiile suplimentare la prețul de cost vor însuma 700.000 de lei, față de 500.000 de lei.*

Tovarășul Constantin Ursuleanu ne relata, totodată, că aceste suplimentări se vor concretiza în executarea a 3.000 de tampoane, 50 de boghiuri, lucrări de autodotări în valoare de un milion de lei, economii de cherestea de 200 m.c. ș.a.

Fabrica „Țesătura"

Dezbătînd Chemarea Consiliului Național al Frontului Unității Socialiste, atenția colectivului de muncă de la Fabrica „Țesătura" s-a îndreptat spre mai buna folosire a capacităților de producție, a spațiilor construite și a timpului de lucru.

— „Avem încă destule rezerve în acest sens — ne spunea ing. *Iosif Goldner*, șeful secției filatură. De aceea, în urma unei analize recente, au fost luate noi măsuri de organizare a producției în vederea sporirii randamentului tehnic al utilajelor, a productivității muncii, bineînțeles, în condițiile realizării unei creșteri calitative a întregii activități desfășurate. Numai prin montarea a 6 noi ringuri se vor produce suplimentar 100 de tone fire pieptănate. Pentru sporirea în continuare a productivității muncii se lucrează intens la crearea în sezonul cald a unui microclimat corespunzător în sectoarele de fabricație.

Atmosfera sănătoasă de muncă susținută ce domnește în această fabrică oferă garanția îndeplinirii cu succes a angajamentului suplimentat, angajament care se va concretiza într-o *producție globală peste prevederi de 4,2 milioane de lei și beneficii suplimentare de 400.000 de lei.*

Fabrica de tricotaje „Moldova"

Și salariații Fabricii de tricotaje „Moldova" s-au angajat, în afara realizării sarcinilor de plan, să îndeplinească și să depășească angajamentele luate în întrecerea socialistă. Totodată, analizînd posibilitățile existente, și-au amplificat angajamentul inițial la *producția globală de la 3,7 milioane de lei, la 3,9 milioane de lei, iar beneficiile suplimentare de la 500.000 de lei, la 750.000 de lei.* Toate acestea vor putea fi înfăptuite prin îmbunătățirea funcționării și întreținerii utilajelor, prin evitarea risipei de timp și de materiale, prin reducerea consumurilor normate și prin producerea unor sortimente cît mai rentabile, cerute pe piața internă și externă.

Corneliu MIHAIL
Const. PĂLĂDUȚĂ

Dezlegarea jocului apărut în nr. 7693 al ziarului nostru

ORIZONTAL: 1. Strînsoare; 2. Crăpătură; 3. Relevat — Di; 4. Eci — An — Dar; 5. Pată — Abacă; 6. Etapă — Arid; 7. Ro — Azi — Ini; 8. Agronomie; 9. Freatică — R; 10. Beat — Căsoi.

Deschiderea Expoziției realizărilor în construcția socialistă a Republicii Populare Chineze

(urmare din pag. 1)

cizie realizate cu multă pricepere și competență de specialiștii chinezi. Sînt prezentate un mare număr de mașini-unelte, o centrală telefonică electronică utilizată pentru comunicarea în nave, instituții și întreprinderi, instalații de televiziune industrială, mijloace de transport auto, diverse motoare Diesel și multe alte creații ale constructorilor de mașini chinezi.

Machete sugestive înfățișează marele pod de la Nankin, peste fluviul Iantzi, grandioasă realizare a harnicului și talentatului popor chinez, bazinul petrolier de la Dacin, cargouri de mărfuri generale, tancuri petroliere, spărgătoare de gheață etc.

Sînt expuse, de asemenea, produse ale industriei alimentare, ale străvechii și prestigioasei arte meșteșugărești.

Deschisă publicului românesc la scurtă vreme după vizita făcută în Republica Populară Chineză de către delegația de partid și guvernamentală română în frunte cu tovarășul Nicolae Ceaușescu, — eveniment cu profunde semnificații istorice în dezvoltarea relațiilor de trainică prietenie dintre partidele, țările și popoarele noastre — expoziția se înscrie ca un moment deosebit al întăririi prieteniei frățești româno-chineze, al adîncirii cooperării și colaborării dintre România și China Populară.

Expoziția rămîne deschisă publicului vizitator pînă la 6 iulie a.c.

Solemnitatea înmînării unor distincții

(urmare din pag. 1)

dresa în numele Comitetului județean de partid, al Consiliului popular județean și al meu personal, dumneavoastră și tuturor cadrelor medicale care au fost decorate, sincere felicitări cu ocazia acordării acestor distincții de către Consiliul de Stat al Republicii Socialiste România.

Este un semn de prețuire a activității dumneavoastră personală, un semn distinctiv al atenției de care se bucură din partea conducerii de partid și de stat toți cei care lucrează pe tărîmul ocrotirii sănătății.

Sînt convins că atît pentru dumneavoastră, cei onorați cu aceste distincții, cît și pentru colectivele în care lucrați, va constitui o chemare pentru a vă înzeci eforturile spre binele sănătății populației.

Felicitărilor pe care le-am adresat le adaug urări de multă sănătate și fericire dumneavoastră și tuturor lucrătorilor din domeniul ocrotirii sănătății".

Luînd cuvîntul, în numele celor decorați, dr. Teodor Alexandrescu și farmacist Lucia Filimon au exprimat calde mulțumiri conducerii partidului și statului pentru prețuirea acordată activității lor, au asigurat că și în viitor vor milita cu toată hotărîrea pentru înfăptuirea politicii sanitare a partidului și statului nostru, socotind aceasta ca o datorie de onoare pentru fiecare lucrător în domeniul ocrotirii sănătății.

Un spectacol inedit

Triptic ieșean

Joi, 17 iunie, ora 18, în aula Institutului politehnic din Iași va avea loc ediția a II-a a „Tripticului ieșean" — spectacol de pictură, muzică și poezie. Vor fi prezentați pictorii Dimitrie Gavrilean, Ion Ginju și Francisc Bartok. De asemenea, își vor aduce contribuția poeții Adi Cusin, Emil Brumaru și Mihai Ursachi, pianistul George Rodi-Foca, corul „Animosi", actorii Cornelia Gheorghiu, Cornelia Hîncu, Violeta Popescu, Adina Popa, Sergiu Tudose, Emil Coșeru, precum și balerinii Dana Lificiu, Gheorghe Stanciu și maestra de balet Mihaela Atanasiu. Regia îi aparține Ancăi Ovanez.

Un turneu al Naționalului ieșean

Între 20 și 28 iunie, Teatrul Național „Vasile Alecsandri" din Iași va întreprinde un turneu în R. P. Polonă.

Cu acest prilej vor fi prezentate la Lublin și în Varșovia spectacole cu piesele „Duet" de Andi Andrieș și „Bolnavul închipuit" de Molière. Primul va contribui la a face cunoscută peste hotare lucrarea unui dramaturg ieșean, iar cel de al doilea atrage atenția printr-o originală interpretare regizorală, datorată Cătălinei Buzoianu.

Reamintim distribuțiile spectacolelor. Interpreții eroilor din piesa „Duet" sînt Petru Ciubotaru, Domnița Mărculescu, Valentin Ionescu, Silvia Popa, Cornel Constantiniu, Marcel Finchelescu, Aurora Roman, Puiu Vasiliu, Constantin Popa, Ion Lazu, Valeriu Burlacu, Liana Mărgineanu, Adrian Tuca, Valeriu Bobu, Gelu Zaharia. In spectacolul „Bolnavul închipuit" au fost distribuiți Dionisie Vitcu, Liana Mărgineanu, Cornelia Gheorghiu, Cornelia Hîncu, Emil Coșeru, Constantin Popa, Cornel Constantiniu, Petru Ciubotaru.

Șoferul și-a îndeplinit obligațiile

În legătură cu accidentul de simbătă, despre care scriam în numărul de ieri al ziarului nostru, Biroul circulației al Miliției municipiului ne-a comunicat:

Șoferul autoturismului de la U. M. 02638 Iași, după ce a transportat pietonul accidentat la spital, nu s-a reîntors la locul accidentului, deoarece primise indicații de la un ofițer de miliție să se prezinte la un agent de circulație, aflat într-o altă zonă a orașului. El s-a prezentat. În felul acesta s-a creat impresia că fugise de la locul accidentului. Ancheta a stabilit că șoferul și-a îndeplinit obligațiile legale și că, deci, nu este vorba de lăsitate din partea lui.

Mulțumim organelor de miliție pentru operativitate, precum și cetățenilor care ne-au comunicat amănunte în cursul zilei de ieri.

Drumeție

Consiliul județean al elevilor organizează între 16 și 26 iunie a.c. o interesantă excursie la care vor lua parte membrii celor mai bune formații artistice ale elevilor ieșeni. Caracterul inedit al acestei drumeții constă în faptul că deplasarea se va face cu căruțele, iar cazarea în tabere cu corturi. Traseul parcurge localități din județele Iași și Vaslui, străbătînd cele mai pitorești meleaguri. Drumeții vor face cunoștință cu cele mai însemnate elemente folclorice, etnografice și istorice de pe acest itinerar. Cu această ocazie, elevii vor susține mai multe programe artistice.

O inițiativă lăudabilă

Din inițiativa comitetului coordonator al U.T.C. de la Uzina mecanică „Nicolina", zilele trecute a avut loc o întîlnire a comitetului de direcție cu activul U.T.C.

In cadrul întîlnirii a fost prezentat un material despre principalele preocupări ale organizației U.T.C. din uzină privind creșterea contribuției tineretului la ridicarea eficienței economice a producției, după care au urmat vii dezbateri. Vorbitorii, printre care Const. Miereanu, Vasile Obreja, Const. Ripă, secretari ai organizațiilor U.T.C. din secțiile sculărie, boghiuri și respectiv vagoane, s-au referit, în cuvîntul lor, atît la realizările dobîndite de întregul colectiv — din care peste 50 la sută sînt tineri — cît și la unele deficiențe, venind cu prețioase propuneri pentru munca de viitor.

Ing. Gh. Cloacă, directorul uzinei, și Nicolae Chiosac, secretarul comitetului de partid, au dat răspunsuri la întrebările formulate de tineri, făcînd totodată anumite aprecieri cu privire la activitatea tineretului și la sarcinile care stau în fața acestuia în perioada ce urmează.

Cu acest prilej, s-au stabilit unele acțiuni ce urmează a fi întreprinse cu tineretul, hotărîndu-se ca asemenea întîlniri să aibă loc periodic.

Mii de ieșeni pe șantierele muncii patriotice

Lucrările de gospodărire și înfrumusețare a municipiului Iași executate cu fonduri de la buget au fost și continuă să fie întregite de munca patriotică a cetățenilor orașului. La apelul Consiliului municipal al Frontului Unității Socialiste, mii de oameni ai muncii au răspuns prin participarea efectivă la acțiunile organizate. Prin contribuția organizațiilor de sindicat, de tineret, și de femei s-au executat lucrări de amenajări, întreținere spații verzi, plantări de arbori, arbuști, amenajarea și întreținerea zonelor de agrement și a intrărilor în oraș, precum și sistematizarea unor zone. Planul valoric al acțiunilor patriotice, stabilit pentru etapa întîia, a fost îndeplinit, realizîndu-se obiective în valoare de circa 30 de milioane de lei.

Recenta plenară a Comitetului municipal de partid cu activul la care s-a adoptat un plan de măsuri privind îmbunătățirea muncii politice și organizatorice, de mobilizare a maselor la acțiunile de gospodărire și înfrumusețare a municipiului a avut un larg ecou. Ca un rezultat firesc, în duminica care a trecut, au putut fi întîlniți pe șantierele muncii patriotice peste 3.200 de cetățeni. La lucrările din fața Teatrului Național și strada 9 Mai și-au adus contribuția colectivele de muncă de la I.C.M. nr. 4, Trustul de construcții, Regionala C.F.R. Pe șantierul canalului de prevenirea inundațiilor de pe strada Cărămidari, cartierul Galata, au fost prezenți 400 de salariați ai cooperativelor meșteșugărești. Sute de oameni ai muncii au participat la înfrumusețarea orașului pe șantierul noului parc de pe versantul Tătărași-sud, la săparea platbandelor de pe strada Republicii ș.a.m.d.

Alăturîndu-se miilor de oameni ai muncii, ostași ai forțelor armate și-au adus o contribuție de preț la lucrările ce se execută în vederea definitivării modernizării Căii 23 August.

Ceea ce merită de subliniat este faptul că în acea zi a muncii patriotice directori, ingineri, maiștri, muncitori, funcționari s-au întrecut pentru obținerea unor cît mai frumoase rezultate. Prezența pe șantierele muncii patriotice a membrilor biroului Comitetului municipal de partid și ai Comitetului executiv al Consiliului popular municipal a constituit un factor dinamizator care s-a concretizat în obținerea unor remarcabile realizări.

A sosit vacanța mare! Prilej de bucurie și la Școala generală din Gorban.
Foto: G. PAUL

PE TEME DE CIRCULAȚIE

Atenție la semafor!

Pentru evitarea evenimentelor rutiere, cît și pentru o fluiditate mai bună, recent, în Piața Unirii din Iași au fost instalate semafoare electrice. În urma verificărilor efectuate de organele miliției, a rezultat faptul că mulți pietoni nu cunosc ori nu respectă, cu bună știință, semnificația culorilor semaforului.

În acest scop, redăm mai jos prevederile articolului 12 din Regulamentul pentru aplicarea Decretului 328/1966, modificat: a. Lumina verde, care înseamnă că vehiculele pot să treacă, iar pietonii — să traverseze strada; b. Lumina galbenă, care înseamnă că vehiculele nu pot intra în intersecție ori pietonii să traverseze strada. Vehiculul sau pietonul surprins de lumina galbenă în intersecție continuă să circule. In cazul străzilor cu refugii, pietonii care, la apariția luminii galbene, nu au trecut de jumătatea străzii, sînt obligați să aștepte pe refugiu și să continue traversarea numai la lumina verde. In cazul cînd lumina galbenă apare după lumina verde, iar vehiculele se află atît de aproape de semnal încît nu pot să oprească în condiții de siguranță suficientă înainte de a fi depășit semnalul, acestea au dreptul să treacă; c. Lumina roșie, care înseamnă că vehiculele nu au dreptul să treacă, iar pietonii — să traverseze strada.

Pentru nerespectarea acestor prevederi, amenda este de la 80 la 300 de lei.

Precizăm că ciclul de funcționare a culorilor semaforului este de 65 secunde, din care: verde — 30, roșie — 30, iar galbenă — 5 secunde.

Pentru a se putea încadra în timpul permis de culoarea verde, cînd se poate traversa, recomandăm pietonilor să circule cît mai repede și să nu staționeze pe pasajul pentru trecere pietoni.

Căpitan Petru POPESCU
șeful Biroului circulației al Miliției municipiului Iași

Gata pentru „bătălia" grîului, dar numai... în linii generale

- **Mecanizatorii așteaptă doar startul**
- **La C.A.P. Mircești: lucrurile scăpate din vedere nu sînt de loc „amănunte"**

Aflați la Mircești, ne-am propus să vedem, printre altele, cum arată holdele de grîu și ce pregătiri fac oamenii de aici în vederea marii premiere agricole — strînsul recoltei de păioase, ce va avea loc în curînd și pe meleagurile județului nostru.

Primul popas la S.M.A. Iugani. Ne așteptam să ne întîlnim aici cu binecunoscuta atmosferă, „fierbinte" de lucru, care precede întotdeauna importantele acțiuni agricole. Dar curțile stațiunii sînt aproape pustii, iar în ateliere lucrează doar cîțiva oameni. In lipsa inginerului Virgil Mitu, directorul stațiunii, plecat undeva pe teren, primim explicațiile de rigoare de la Dumitru Andro, șeful atelierelor, care îndeplinește totodată și funcția de secretar al comitetului de partid pe unitate.

— Anul acesta, am fost mai harnici ca oricînd. Combinele sînt de mult reparate și, asemenea lor, presele de balotat paie, batozele și remorcile de transport. De ce le-am fi ținut aici? Ele sînt acum la secțiile care deservesc cooperativele Mircești, Răchiteni, Al. I. Cuza, Mogoșești și Hălăucești.

— Fără a fi recepționate?

— Nu — face șeful de atelier. Le-am trimis acolo după o probă, în cadrul căreia am urmărit trei—patru ore consecutiv modul de funcționare. La probele tehnice au asistat, bineînțeles, și șefii secțiilor care au în dotație mașinile în cauză.

— Probele făcute în atelier, le considerați recepții definitive?

— Nu, căci la secții a avut loc o altă probă, numită de noi suprarecepție. Ea a fost făcută pretutindeni de o comisie de specialitate din cadrul întreprinderii județene pentru mecanizarea agriculturii. Și după cîte știm, reparațiile făcute de noi au rezistat cu succes și la acest examen exigent.

— Prin efectuarea reparațiilor, socotiți ca încheiată contribuția atelierelor privind campania care se apropie?

— Niciodată n-am înțeles așa ceva. In bătălia pentru strînsul grîului în special, noi, reparatorii, sîntem alături de mecanizatori și noaptea chiar. Vor acționa în campanie 34 de combine, 12 prese de balotat, 4 batoze, 40 de remorci de transport și alte utilaje. Din acestea se poate deregla, se poate defecta ceva. Și atunci intervenim. Cu cele două ateliere mobile, echipate cu tot ce este necesar: forjă, sudură, scule, piese și materiale. Ne-am îngrijit de toate, după cum vedeți. Așteptăm doar un semnal. Pînă atunci, nu stăm însă degeaba. Dăm ajutor tehnic unor unități noi înființate care momentan n-au condiții pentru reparații complicate. Este vorba de S.M.A.-urile din Dagîța, Moțca, Strunga, plus S.M.A.-urile Oniceni și Gherăiești din județul Neamț, cu care ne învecinăm.

— Întrajutorare sau grijă pentru creșterea eficienței producției de atelier?

— Și una și alta — recunoaște deschis Dumitru Andro. Căci în ambele direcții avem sarcini de mare răspundere.

De la S.M.A. Iugani, vizităm acum cooperativa agricolă Mircești, unde sperăm să-i întîlnim la obișnuita ședință de planificare a muncii pe președinte și specialiștii unității. Pe drum, am văzut lanuri frumoase de grîu și orz, cu paiul înalt pînă la pieptul omului. Ce producții se prevăd la hectar? Cu această întrebare am deschis dialogul despre „bătălia" grîului cu interlocutorii noștri de la C.A.P. Mircești.

— **Ing. Aurelia Radu**, șefa fermei vegetale Iugani: După calculul nostru, pe cooperativă, cam 2.300 kg. grîu și 2.500 kg. orz la hectar.

— **Ion Timofte**, președintele cooperativei: Mai mult decît planul cu 300 kg. la grîu și 500 kg. la orz. Asta deocamdată...

— **Ing. Vasile Șerban**: Deocamdată, pentru că unele tarlale excepțional de frumoase, ar putea ridica media pe cooperativă. Pe tarlaua „Ogoare vale", de exemplu, avem un grîu de 3.500 kg. la hectar. Pe „Țigănărie" la fel.

— **Red.** Producțiile ce le preliminați vor constitui desigur pentru cooperatori și mecanizatori o împlinire. O împlinire a eforturilor depuse de ei în toamnă, pentru sporirea producției de grîu. Ce măsuri ați luat pentru a nu se pierde — dacă se poate, nici un bob din această producție?

— **Ion Marica**, șeful secției de mecanizare: Cu patru combine, două prese de balotat paie și două sănioane ce le vom atașa la tractor, vom încheia strînsul de pe cîmp al păioaselor în 8—10 zile, iar arătura de vară și însămînțările duble, pe cele 120 de hectare planificate, în 5—6 zile...

— **Ion Timofte**: Adăugați la toate astea și mijloacele cooperativei în oameni, pluguri, atelaje și aveți înainte toată schema forței de lucru cu care vom acționa în campanie.

Din conversația avută cu tovarășii de la C.A.P. Mircești, am reținut însă și unele aspecte mai puțin pozitive. Am notat de pildă că magaziile ce vor adăposti fondul de retribuție al cooperatorilor nu sînt evacuate de unele materiale, nu sînt dezinfectate și deratizate, iar, mai apoi, că pentru însămînțările duble, nu există asigurată sămînța de calitate (4.000 kg. porumb), cea a cooperativei constatîndu-se de către specialiști ca fiind complet necorespunzătoare. Pe cînd și aceste treburi implinite pentru a considera cooperativa agricolă Mircești bine pregătită pentru marea „bătălie" a grîului care va începe în curînd?

C. PAPAFIL

JOCURI SUSPENSE...

ORIZONTAL: 1. Cea dintîi la carte! — Nu prea e bun; 2. Verbul care liniștește — Oraș în Auvergne; 3. Mijloc de reproducere a textelor; 4. O mare nenorocire!; 5. Pronume — Ca-n filme! — Vorba lui Hîncu!; 6. Hotel plutitor; 7. Șarpe suplu sinuos — Jumătate de vers; 8. Specializate; 9. Lovit în piept — Îl arunci ca să cîștigi; 10. N-o vezi bine — De azi pe mîine.

VERTICAL: 1. Originar din Spania! — Aproximativ; 2. Specialiști în munca pămîntului — Defect moral; 3. Pentru nenea o lulea — Îi era ușor să iasă din încurcătură: se spăla pe mîini; 4. Umblă cu secrete; 5. Se găsesc greu — Vas pentru... înfundat!; 6. Bună de treabă; 7. Una cu pămîntul (Pl.); 8. Un mire care și-a pierdut capul — Copaci lîngă Ploiești!; 9. Șarpe exotic — Am cap!; 10. Gata să plesnească — A fost o dată.

DICȚIONAR: Riom.

I. MIRCEA

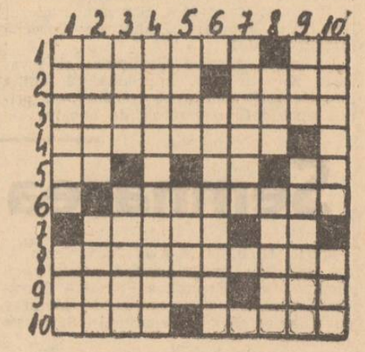

ÎN 24 DE ORE

Radio Iași

Programul de seară (16 iunie): 17.00 Buletin de știri; 17.10 Pe portativul undelor, melodia preferată; 17.45 Șantierele ciacnalului; 18.00 Personajele operetei: „O educație greșită" de Em. Chabrier; 18.30 Descriptio Moldaviae; 18.50 Partid, lumină vie; 19.00 Radiojurnal; 19.15 Miniaturi instrumentale; 19.30 Episodul IV „Răscoala" din serialul „Să nu uiți Darie" de Zaharia Stancu (reluare); Pe-un picior de plai; 20.00 Șapte arte: Cintec drag moldovenesc; Album de lieduri; 20.30 Cărți, scriitori, opinii; Amintiri, amintiri (romanțe); 15 minute în compania orchestrei de muzică populară a Ansamblului „Trandafir de la Moldova" din Birlad; 21.20 Ecran; Cîntă formația vocal-instrumentală Sholing blue; Mari interpreți de operă: Elena Cernei și Nicolai Ghiaurov.

Programul de dimineață (17 iunie): 6.00 Buletin de știri; 6.05 Radiomatineu; 6.30 Actualitatea în agricultură; 7.00 Carnet turistic; Radiomatineu (continuare).

Televiziune

17.00 Deschiderea emisiunii. Campionatele europene de box. Înregistrare de la Madrid; 18.00 Ex-Terra '71. Emisiune-concurs de construcții tehnice pentru pionieri și școlari. Din imaginație! După inspirație! — temă la alegere; 18.25 Mult e dulce și frumoasă...; 18.40 Confruntări. În dezbaterea opiniei publice proiectul de lege privind organizarea și conducerea unităților economice de stat; 19.10 Tragerea Pronoexpres; 19.20 1001 de seri — emisiune pentru cei mici; 19.30 Telejurnalul de seară; 20.00 Reflector; 20.15 Tele-cinemateca: „Johnny Belinda" cu Jane Wyman și Lew Ayres; 22.00 Teleglob: Mongolia. Reportaj filmat; 22.15 Telejurnalul de noapte; 22.25 Campionatele europene de box — sferturi de finală. Transmisiune directă de la Madrid.

Cinematografe

VICTORIA, orele 9; 11.10; 14.30; 16.40; 18.50; 21: „Serata" și la grădina de vară „Ripa galbenă". la ora 20. REPUBLICA, orele 8.45; 12; 16.45; 20: „Bătălia de pe Neretva", ambele serii. COPOU, orele 9; 15; 19: „Mihai Viteazul", ambele serii. ARTA, orele 9.15; 11.15; 15; 17; 19; 21: „Un film cu o față fermecătoare". TĂTĂRAȘI, orele 16; 18; 20: „Dreptul de a te naște". NICOLINA, orele 16; 18; 20: „Darcleé". ÎN JUDEȚ: *Casa de cultură Pașcani*, „Noul locatar". *Clubul C.F.R. Pașcani*, „Oameni împietriți". *Tg. Frumos*, „De șapte ori șapte". *Hîrlău*, „Mexic '70".

Teatrul Național

La ora 20, Théâtre de la Cité de Villeurbanne (Franța) va prezenta un spectacol cu piesa *„Tartuffe"* de Molière.

Casa de cultură a tineretului și studenților

La ora 20.15, la clubul artelor, telecinemateca. Va putea fi vizionat filmul „Johnny Belinda".

Oficiul farmaceutic Iași

anunță că începînd din ziua de joi, 17 iunie a.c., farmacia nr. 7 din str. Socola va funcționa cu orar permanent, efectuînd și serviciu de noapte.

Timpul probabil

Vremea se menține frumoasă și continuă să se încălzească. Cerul va fi mai mult senin. Vîntul va sufla slab la moderat din sectorul sudic. Temperatura aerului va crește simțitor; minimele vor fi cuprinse între 9 și 14 grade, iar maximele între 24 și 29 grade.

În dezbatere publică

Proiectul de hotărîre a Comitetului județean de partid privind îmbunătățirea asistenței medicale a populației din județul Iași

SPRIJIN MAI EFICIENT LOCALITĂȚILOR MAI ÎNDEPĂRTATE

Multe din obiectivele ce urmează a fi dezbătute și aprobate de plenara Comitetului județean de partid se referă la acordarea asistenței sanitare a populației de la sate de aceea am să mă opresc la cîteva aspecte ale problemei în comuna Dolhești.

Asistența medicală în comuna noastră este asigurată de către un medic, trei surori medicale și trei infirmiere. Comuna dispune de dispensar, o casă de naștere, un staționar, punct sanitar în fiecare sat. Prin munca depusă s-au înregistrat unele succese pe linia combaterii unor afecțiuni, a scăzut procentul de morbiditate. În lumina noilor sarcini, însă, asistența medicală la sate trebuie să se încadreze mai bine, după părerea mea, pe linia unor acțiuni mai organizate, a respectării stricte a normelor stabilite.

Lipsa unui control sistematic din partea forurilor de resort, pe linia aplicării acestor norme, face ca în munca unor salariați din rîndul personalului medical să se manifeste formalism, multă indisciplină. În comuna Dolhești, medicul vine de obicei în localitate cu autobuzul care are program de sosire la ora 8, dar deseori întîrzie, și pleacă cu cel de ora 13. În acest caz și restul personalului, lipsit de control, manifestă serioase lipsuri în muncă. Ca urmare, vaccinările obligatorii se fac fără o evidență corespunzătoare, se înregistrează o mortalitate infantilă nejustificată.

Printre măsurile ce vor fi adoptate pe linia îmbunătățirii asistenței medicale a populației de la sate, aș propune *să se prevadă sarcini precise pe linia repartizării, în condiții eventual stimulative, a unor cadre medicale cu o cît mai bună pregătire în comunele mai îndepărtate de centrul de județ* pentru că din acestea populația se deplasează mai greu în localitățile bine dotate din punct de vedere sanitar și, în aceste condiții, personalul medical din comunele îndepărtate este chemat să rezolve cele mai diverse intervenții. În prezent, comuna noastră are vacante două posturi de asistenți medicali, în timp ce satul Brădicești, cu o populație de 2.000 de locuitori, este deservit de o infirmieră.

Propun, de asemenea, *să se prevadă niște sarcini stricte privind ocrotirea sănătății mamei și copilului, asistența de urgență, combaterea mai operativă și prevenirea bolilor transmisibile, precum și operativitatea asistenței medico-chirurgicale.* Este necesară scurtarea timpului de la depistarea bolii de către medicul local pînă cînd bolnavul poate ajunge la medicul specialist pentru a i se face intervenția cerută de diagnostic. Ar trebui poate, în lumina noilor documente de partid, simplificate și unele formalități cu privire la extinderea gratuității asistenței medicale pentru țăranii cooperatori, pentru ca bolnavii din mediul rural să ajungă mai operativ în clinicile de specialitate spre a primi îngrijirile necesare.

Aș mai propune *să se prevadă indicații stricte ca în colectivități* (școli, cămine) *să se acționeze mai operativ pe linia unor măsuri de izolare, vaccinare* — respectiv de prevenire a răspîndirii unor maladii virotice, a cazurilor de intoxicare colectivă. Ridic această problemă pentru că și în comuna noastră un astfel de caz de intoxicare s-a soldat cu morți din rîndul copiilor, deoarece nu s-a acționat corect și operativ.

Petru COMAN
secretarul comitetului comunal de partid Dolhești

Pentru o mai rapidă rezolvare a urgențelor medicale

Proiectul de hotărîre privind îmbunătățirea asistenței medicale a populației din județul Iași, supus dezbaterii publice, a stîrnit un deosebit interes și în rîndurile personalului medico-sanitar din orașul Pașcani.

Desigur că și la nivelul circumscripției noastre sanitare au fost obținute o seamă de rezultate bune în ceea ce privește ocrotirea sănătății populației, dar trebuie, totodată, să recunoaștem că mai sînt încă multe de făcut, în acest sens proiectul de hotărîre conturîndu-ne unele direcții clare, precise.

În spiritul proiectului de hotărîre, în cadrul Policlinicii teritoriale pășcănene s-a și realizat comasarea celor trei circumscripții sanitare urbane într-un singur dispensar care asigură o activitate mai operativă pe teren și un flux continuu la nivelul cabinetelor medicale.

Circumscripția sanitară nr. 3 Pașcani, unde-mi desfășor activitatea, deservește o parte din teritoriul orașului, precum și trei suburbii (Gîștești, Bosteni și Sodomeni). Pentru asigurarea unei asistențe sanitare corespunzătoare, **propun includerea în planul de măsuri a prevederii potrivit căreia în cele trei suburbii pășcănene să fie create puncte sanitare, cu o dotare minimă, dar în măsură să asigure o asistență eficientă.**

În ce privește îmbunătățirea activității de teren a personalului medical, găsesc necesar **să se studieze posibilitatea dotării circumscripțiilor sanitare cu mijloace de locomoție rapide în vederea rezolvării operative a tuturor problemelor și în special a urgențelor medicale.** În acest sens, mai propun să se facă demersuri în vederea acordării cu prioritate personalului medical posibilitatea de a-și procura autoturisme cu plata în rate.

Deși practic ține de un alt sector problema la care o să mă refer, o fac totuși, deoarece de rezolvarea ei depinde și îmbunătățirea asistenței sanitare într-o parte a teritoriului deservit de noi. Este vorba de tărăgănarea construirii a două poduri în suburbiile Bosteni și Sodomeni, care sînt distruse de mai mulți ani, și care constituie o mare piedică în rezolvarea urgențelor medicale și a tratamentelor ambulatorii executate de punctul de tratament cu program continuu de la nivelul Policlinicii teritoriale Pașcani.

În legătură cu **acțiunile educativ-sanitare** care reprezintă o latură importantă a activității noastre, **aș propune să folosim într-o măsură mai mare stațiile de radioficare,** care, cel puțin în orașul Pașcani nu-și mai fac, de o bună bucată de vreme, de loc simțită existența.

În ce ne privește, vom face totul pentru a transpune în viață sarcinile ce ne vor reveni din hotărîrea ce va fi adoptată de plenara Comitetului județean de partid pentru asigurarea unei mai eficiente asistențe medicale populației din teritoriul pe care-l deservim.

Nicu IONIȚĂ
medic, circumscripția sanitară nr. 3 Pașcani

Se fac ultimele pregătiri pentru darea în folosință a vestitului han „Trei sarmale". Foto: AURIAN

Electricianul care aduce lumina

(urmare din pag. 1)

încă liberi, unii pozind în victime naive, alții abia îngăimînd cuvinte de recunoaștere a vinovăției. Căutau o portiță de scăpare. N-au găsit, pentru că oricît de mult au încercat să ducă în eroare pe anchetatori și judecători, adevărul despre ei înșiși n-au reușit să-l ascundă.

Orice profesie este nobilă, inclusiv aceea de gestionar. Orice profesie își are etica ei, deși există o etică generală pentru oricine. Cred că etica profesională a gestionarului constă în respectul pentru normele socialiste de comerț. Dar etica electricianului? Îmi pun această întrebare, deoarece n-am întîlnit pînă acum un număr așa de mare de electricieni chemați în fața justiției. Numărul lor — zece, douăzeci — este însă infim în comparație cu numărul celor care onorează această profesie, dar este mare prin noutatea prezenței lor în rîndul celor ce au intrat sau vor intra zilele acestea la închisoare. Îl rogi pe un electrician să schimbe becurile arse. Îi dai becuri bune și el le vinde. Dispare un întrerupător și cu greu ne închipuim că un electrician l-a smuls din perete, poate chiar electricianul care l-a pus. Îi dă maistrul materiale pentru o instalație. N-are nevoie de tot ce a primit, ar putea să mai readucă ceva la magazie, dar el le vinde. Totuși profesia de electrician rămîne mai departe nobilă, ea nu are nevoie de reabilitare. Rămîne nobilă prin pasiunea și noblețea miilor de slujitori devotați ai ei.

Oricine îl așteaptă pe electrician cu emoție și încredere. El este cel care într-un fel aduce lumina. În fabrică, pe șantier, la ferma agricolă, într-un palat sau într-o casă țărănească, electricianul pune sau repune în funcțiune o instalație prin care curge lumina și o dată cu ea forța care pune în mișcare mașini, care aduce imaginea pe ecranul televizoarelor, forța care se traduce în limbaj curent civilizație. Astfel putem deduce că electricianul este un om al civilizației. El se îngrijește ca civilizația să ne pătrundă în casă, în fabrică, pe șantier, la fermă. La sfîrșitul lunii mai, într-o zi cu furtună și fulgere, instalația electrică de la Complexul avicol intercooperatist de la Uricani a fost deteriorată. 160.000 de pui erau în pericol de axfiseare. Atunci a sunat un telefon la I.R.E.I.

— Avem nevoie de ajutor.

Ziua de lucru era pe sfîrșite, electricienii se întorceau la întreprindere, dar cînd au auzit despre ce este vorba, n-au ezitat. S-au format două echipe de voluntari care au plecat imediat acolo unde au fost chemați. Din această întîmplare, asemănătoare cu multe altele, rezultă etica electricianului — respectul pentru viața civilizată a omului față de care nici un efort nu este prea mare. De aceea sînt convins că nici un electrician care îmbracă uniforma vărgată a penitenciarului nu va putea zdruncina încrederea noastră în civilizație și omenie.

Liceul nr. 7 „Al I. Cuza" Iași

str. I. Creangă nr. 37 — Telefon 13858
Cartierul Tătărași (tramvaiul 3)

anunță concurs de admitere pentru ocuparea a 252 locuri (7 clase paralele) în anul I de liceu.

Se primesc absolvenți ai școlii generale care au studiat în clasele V—VIII limba rusă, engleză sau franceză.

Elevii cu aptitudini deosebite pentru matematică vor putea urma din anul II la clasa specială de matematică, care funcționează în cadrul liceului.

Inscrierile se fac zilnic între 7—20 pînă la data de 24 iunie a.c. la secretariatul liceului.

Informații suplimentare privind concursul de admitere s-au afișat la panoul de anunțuri ale liceului.

Oficiul pentru construcția de locuințe proprietate personală

aduce la cunoștința solicitanților care au depus opțiuni și cereri pentru blocurile T—1, T—2, T—3 și T—4 Tătărași, categoria 1 confort, că ședința de repartizare și contractare a apartamentelor va avea loc în ziua de 18 iunie, orele 10 dimineața, în sala de ședințe din str. Ștefan cel Mare (fostul sediu al Comitetului județean P.C.R.).

Reamintim solicitanților care nu se vor prezenta la ședință că NU li se repartizează apartamente în lipsă.

Solicitanții trebuie să aibă următoarele acte necesare contractării:

— adeverință tip de salariat (soț + soție)
— buletin de identitate (soț + soție)
— fișa de cont personal C.E.C.

Se aduce la cunoștință că în ziua de 18 iunie 1971 la Oficiu nu se lucrează decît cu solicitanții blocurilor T—1, T—2, T—3 și T—4 Tătărași.

La 22 iunie 1971

Tragerea excepțională Loto

Un nou prilej de mari cîștiguri vi-l oferă TRAGEREA EXCEPȚIONALA LOTO care va avea loc la 22 iunie 1971.
La această tragere se atribuie în număr NELIMITAT autoturisme DACIA 1300 și SKODA S. 100, excursii în GRECIA — cu avionul — (circa 8 zile) și numeroase cîștiguri variabile și fixe în bani.
Se efectuează 4 extrageri în 3 faze
In total se extrag 26 de numere.
SE ATRIBUIE 7 CATEGORII DE CIȘTIGURI.
Se participă pe variante de 2 lei, 5 lei și 15 lei.
Cu 15 lei participați la toate extragerile avînd mai multe șanse de cîștig.
LUNI 21 iunie ULTIMA ZI pentru procurarea biletelor.

Trustul de construcții Iași

angajează de urgență:

— *zidari,*
— *maiștri,* pentru șantierul nr. 1., B-dul T. Vladimirescu, nr. 41 — telefon 17020 — interior 212.
— *fierari beton*
— *dulgheri*
— *zidari*
— *șef sector economic,* pentru șantierul nr. 2, strada Decebal nr. 1 — telefon 17020 — interior 284.
— *instalatori sanitariști*
— *sudori* categ. 3—5, pentru Grupul de instalații strada 7 Noiembrie nr. 51 — telefon 17020, interior 169.
— *lăcătuși confecții metalice,* categoriile 3—5.
— *tîmplari* — pentru I.U.T., str. Rampei nr. 9 A — telefon nr. 16758.
— *economist plan materiale,*
— *șef serviciu contabilitate* — pentru centrala Trustului de construcții, Calea 23 August nr. 3 — telefon 17020, interior 177.

Angajările se fac la sediul unității respective.

Întreprinderea de transport Iași

str. UZINEI nr. 12, telefon 15422—12120

angajează de urgență

ȘOFERI

în vederea specializării pentru CONDUCEREA AUTOBUZELOR.

Specializarea se face prin cursuri pe durata a trei luni cu scoatere din producție.

Pe durata specializării angajații primesc o indemnizație lunară de 1.132 lei.

CONDIȚII DE ANGAJARE

— vîrsta cel puțin 22 ani
— vechime efectivă mai mare de un an de conducător de autovehicule de categoria „C" care să rezulte din carnetul de muncă.

In vederea angajării, solicitanții vor prezenta următoarele acte în original:

— buletin de identitate
— livret militar
— permis de conducere categ. „C"
— act de căsătorie
— act de naștere
— certificat de naștere al copiilor
— certificat de absolvire a unei școli de stat
— carnetul de muncă
— nota de lichidare cu ultima unitate
— fișa medicală
— repartiție de la Oficiul forței de muncă

CURSURILE INCEP LA 1 IULIE 1971
DUPĂ ABSOLVIREA CURSURILOR, CONDIȚII AVANTAJOASE DE SALARIZARE

Informații suplimentare se dau zilnic la sediul întreprinderii de către serviciul personal din str. Uzinei nr. 12 Iași.

LISTA

prețurilor de cumpărare și vînzare stabilite prin decizia nr. 321 din 15 iunie 1971, a Comitetului executiv al Consiliului popular al județului Iași.

Nr. crt.	PRODUSUL	U/M	Preț contract		Preț plafon vînzare cu amănuntul	
			Cal. I	Cal. II	Cal. I	Cal. II
1	Ridichi de vară 4-6 fire	leg.	0.30	—	0,45	—
2	Rădăcinoase din răritură 8-10 fire	„	0,70	—	1,00	—
3	Salată căpățini + foi	kg.	1,35	1,00	2,00	1,50
4	Varză albă	„	—	-	1,40	1,20
5	Vișine	„	—	—	5,20	3,90

Prețurile de contract intră în vigoare în ziua de 16 iunie 1971. Prețurile de vînzare intră în vigoare astfel:
— varză albă în ziua de 18 iunie 1971.
— restul produselor în ziua de 16 iunie 1971.

Se angajează

— un îndrumător

pentru Casa memorială „Vasile Alecsandri" din Mircești.

Doritorii se vor adresa la

COMPLEXUL MUZEISTIC IAȘI

Condiții de angajare: studii superioare (facultatea de filologie) sau studii medii și 7 ani vechime în munci culturale.

Informații suplimentare la telefon 13667.

Liceul economic Iași

str. Sărărie nr. 35

face înscrieri pentru concursul de admitere în anul I curs de zi în perioada 1—20 iunie 1971. Se primesc promovații clasei a VIII-a ai școlii generale care n-au depășit vîrsta de 17 ani împliniți pînă la 31 decembrie 1971.

Specialitățile pentru care se fac înscrieri sînt: administrație, merceologie, planificare-contabilitate și finanțe-credit.

Concursul constă din probe scrise și orale la disciplinele:

— MATEMATICA
— ROMÂNA sau
— GEOGRAFIE — la specialitatea administrație.
— FIZICA — la specialitățile finanțe-credit și planificare-contabilitate
— CHIMIE — la specialitatea merceologie

Actele necesare înscrierii sînt: certificatul de naștere (copie), adeverința de promovare a clasei a VIII-a, certificat medical, buletin de analiza sîngelui și radioscopie pulmonară.

Școala are cămin și cantină atît pentru băieți cît și pentru fete.

Elevii merituoși primesc burse.

Informații suplimentare se pot obține zilnic între orele 7—15 la telefon 12789.

LICEUL INDUSTRIAL ENERGETIC IAȘI

b-dul Socola nr. 188—190

primește candidați la concursul de admitere pentru anul școlar 1971/1972 cursuri de zi la secțiile: *„electroenergetică și mecanoenergetică".*

Inscrierile se fac pînă la data de 19 iunie inclusiv.

Se primesc absolvenți ai clasei a VIII-a a școlii generale care nu au depășit vîrsta de 17 ani, împliniți în anul respectiv.

Obiectele de examen:

Limba și literatura română sau fizica, la alegere, scris și oral.

Matematica — scris și oral.

Informații suplimentare la secretariatul liceului, telefon 30325.

Uzina mecanică de material rulant Pașcani

angajează urgent

— un bucătar pentru cantina uzinei

Condiții de salarizare: conform H.C.M. 914|1968 și 46|1970 și studii conform indicatorului de calificare.

Doritorii se pot adresa la uzină — serviciul personal, strada Gării nr. 18.

Se fac înscrieri pentru examenul de admitere la

LICEUL INDUSTRIAL DE CHIMIE IAȘI

strada Sf. Sava nr. 16, telefon 15665

la următoarele specialități:

— tehnologie chimică organică
— utilaje în industria chimică
— aparate de măsură și automatizare în industria chimică

Se pot prezenta promovații clasei a VIII-a a școlii generale dacă nu au depășit vîrsta de 17 ani, împliniți în 1971.

Concursul de admitere va avea loc între 22 iunie — 3 iulie. Examenul constă din:

— probă scrisă și orală la alegere între limba română și chimie (pentru specialitatea „Tehnologie chimică organică"), limba română sau fizică (pentru celelalte specialități)
— probă scrisă și orală la matematică.

Informații suplimentare la secretariatul liceului zilnic între orele 7,00—15,00.

— 1 electronist pentru a.m.c.
— 2 electricieni a. m. c., categoria 4 — 6
— 10 strungari
— 1 pictor executant
— tehnicieni proiectanți
— ingineri proiectanți

angajează

Uzina metalurgică Iași

Mulțumiri pentru școala din Micläușeni

E.P. din Vaslui ne scrie despre fetița ei Mariana, care în copilărie a suferit de poliomielită și anghină difterică. „Eram deznădăjduită cînd mă gîndeam că fetița împlinea 7 ani și trebuia să meargă la școală", ne scrie E.P., dar cu sprijinul organelor competente am trimis-o la Școala generală din satul Micläușeni (comuna Butea) județul Iași. Acum a terminat clasa a VIII-a și sînt mulțumită de progresele uimitoare ce le-a făcut; are toate posibilitățile să urmeze în continuare cursurile unei școli profesionale". E.P. își încheie scrisoarea: „Țin să aduc mulțumirile mele și o adîncă recunoștință tuturor cadrelor didactice ale școlii, care cu perseverență au luptat zi de zi pentru a face utili societății pe toți elevii școlii, printre care și fetița mea".

Ne alăturăm acestor rînduri.

„Specialistul" plătește

Victor Scrumeda s-a recomandat specialist în reparații televizoare. A fost solicitat și de Elena Antonie din Iași, aleea Rozelor nr. 12, sc. B, etaj. III, ap. 15, pentru a pune la punct televizorul „Miraj". Specialistul a înlocuit greșit două lămpi, și ca urmare instalația interioară a aparatului a luat foc. Cine strică, plătește, specialistul fiind obligat în acest sens.

Mihăiță a fost găsit

Scriam în ziarul nostru de duminică, 13 iunie, că a dispărut din satul său natal — Popești — un băiat de 15 ani, pe nume Ezaru Mihai.

În aceeași zi tov. Simion Suciu din Calea 23 August nr. 25, orientîndu-se după semnalmentele publicate în ziar l-a găsit pe o bancă în grădina Copou. De la miliție sîntem informați că băiatul a ajuns cu bine acasă, la părinții lui. A rămas însă fără răspuns întrebarea: de ce a plecat băiatul de acasă?

ALB-NEGRU

Unde s-a ascuns înghețata „Polar"?

Ne scrie un grup de elevi. „Vrem să mîncăm o înghețată și nu găsim decît pahare de 3 lei. Pentru un elev e mult 3 lei. Am vrea să găsim înghețată de un leu. Știm că în Iași există o modernă fabrică de înghețată și ne întrebăm de ce nu face și înghețată „Polar" sau alte sortimente mai convenabile?"

Cerința elevilor, dar nu numai a lor, ci și a multor părinți, este pe deplin justificată și de aceea așteptăm soluționarea ei grabnică.

Dilemă stradală

— Este adevărat că noi am spart trotuarul de pe strada Stejar, ne scrie Șantierul electromontaj, dar am fost nevoiți să procedăm așa, deoarece Trustul de construcții nu a respectat termenul stabilit de pozare a cablului și a turnat trotuarele mai înainte.

Deci Trustul a fost mai harnic, dar să vedem ce ne răspunde:

— Este adevărat că noi am executat trotuarul înaintea pozării cablului, dar am fost nevoiți să procedăm astfel, întrucît strada, în acea porțiune, era complet desfundată.

Cui să dăm dreptate? Probabil că aceste explicații ar fi lipsit dacă previziunea se întîlnea cu hărnicia.

Insulta a costat-o 500 de lei

Maria Balciu a adresat cuvinte triviale Elenei Vatră. Soluționînd plîngerea adresată de E.V. comisia de judecată a amendat-o pe M.B. cu 500 de lei. Scump... dar face. Cine nu-și stăpînește gura, deschide baierele pungii.

Restanțier cu anii

Statul i-a pus la dispoziție o locuință bună în str. Vîntu nr. 12. Numai că Gh. Stan, deținătorul contractului de închiriere, deși are posibilități materiale, nu și-a plătit chiria de la 1 ianuarie 1969. A uitat. Instanța de judecată a hotărît evacuarea din apartamentul ce-l ocupă, fără atribuirea de spațiu.

Mica publicitate

Decese

Îndurerată, familia anunță încetarea din viață a scumpei lor mame
CHIRILĂ RUXANDA
Înmormîntarea va avea loc joi, 17 iunie, ora 12.00. Cortegiul va pleca din aleea Decebal 9, spre cimitirul Sf. Vasile.

COMUNICAT COMUN

privind vizita în Republica Populară Democrată Coreeană a delegației de partid și guvernamentale a Republicii Socialiste România

La invitația Comitetului Central al Partidului Muncii din Coreea și a guvernului Republicii Populare Democrate Coreene, o delegație de partid și guvernamentală a Republicii Socialiste România, condusă de tovarășul Nicolae Ceaușescu, secretar general al Partidului Comunist Român, președintele Consiliului de Stat al Republicii Socialiste România, a făcut o vizită oficială de prietenie în Republica Populară Democrată Coreeană, în perioada 9—15 iunie 1971.

Tovarășul Nicolae Ceaușescu a fost însoțit de soția sa, tovarășa Elena Ceaușescu.

In timpul șederii în Republica Populară Democrată Coreeană, delegația de partid și guvernamentală a Republicii Socialiste România a vizitat fabrici, întreprinderi, instituții de învățămînt și cultură din orașele Phenian și Hamhîn.

Tovarășa Elena Ceaușescu, împreună cu tovarășa Kim Săng E, a vizitat creșe, grădinițe, o fabrică textilă din orașul Phenian și a avut o întîlnire prietenească cu femei coreene.

Pretutindeni, poporul coreean a făcut delegației române o călduroasă primire, înconjurînd-o cu ospitalitate cordială, expresie a sentimentelor calde de prietenie pe care le nutrește față de poporul frate român. Delegația română a exprimat mulțumiri pentru ospitalitatea și primirea de care s-a bucurat în timpul șederii în Republica Populară Democrată Coreeană.

In timpul vizitei, au avut loc convorbiri între delegația de partid și guvernamentală a Republicii Socialiste România, condusă de tovarășul Nicolae Ceaușescu, secretar general al Partidului Comunist Român, președintele Consiliului de Stat al Republicii Socialiste România, și delegația de partid și guvernamentală a Republicii Populare Democrate Coreene, condusă de tovarășul Kim Ir Sen, secretar general al Comitetului Central al Partidului Muncii din Coreea, președintele Cabinetului de Miniștri al Republicii Populare Democrate Coreene.

La convorbiri au participat, din partea română, tovarășii Nicolae Ceaușescu, secretar general al Partidului Comunist Român, președintele Consiliului de Stat, conducătorul delegației de partid și guvernamentale, Ion Gheorghe Maurer, membru al Comitetului Executiv, al Prezidiului Permanent al Comitetului Central al Partidului Comunist Român, președintele Consiliului de Miniștri al Republicii Socialiste România, Manea Mănescu, membru al Comitetului Executiv, al Prezidiului Permanent, secretar al Comitetului Central al Partidului Comunist Român, vicepreședinte al Consiliului de Stat, Dumitru Popa, membru al Comitetului Executiv al Comitetului Central al Partidului Comunist Român, prim-secretar al Comitetului municipal București al Partidului Comunist Român, primarul general al Capitalei, Ion Iliescu, membru supleant al Comitetului Executiv, secretar al Comitetului Central al Partidului Comunist Român, George Macovescu, membru al Comitetului Central al Partidului Comunist Român, prim-adjunct al ministrului afacerilor externe, Aurel Mălnășan, ambasadorul Republicii Socialiste România în Republica Populară Democrată Coreeană, Ștefan Andrei, membru supleant al Comitetului Central al Partidului Comunist Român, prim-adjunct de șef de secție la Comitetul Central al Partidului Comunist Român, Emilian Dobrescu și Constantin Mitea, membri supleanți ai Comitetului Central al Partidului Comunist Român, consilieri la Comitetul Central al Partidului Comunist Român.

Din partea coreeană, au participat tovarășii Kim Ir Sen, șeful delegației de partid și guvernamentale, secretar general al Comitetului Central al Partidului Muncii din Coreea, șeful statului, președintele Cabinetului de Miniștri al Republicii Populare Democrate Coreene, Toi En Ghen, membru al Comitetului Politic, secretar al Comitetului Central al Partidului Muncii din Coreea, președintele Prezidiului Adunării Populare Supreme a Republicii Populare Democrate Coreene, Kim Ir, membru al Comitetului Politic, secretar al Comitetului Central al Partidului Muncii din Coreea, prim-vicepreședinte al Cabinetului de Miniștri, Pak Sen Cer, membru al Comitetului Politic al Comitetului Central al Partidului Muncii din Coreea, al doilea vicepreședinte al Cabinetului de Miniștri, general de armată O Jin U, membru al Comitetului Politic, secretar al Comitetului Central al Partidului Muncii din Coreea, șeful Marelui Stat Major al Armatei Populare Coreene, Zăng Zun Thek, membru supleant al Comitetului Politic al Comitetului Central al Partidului Muncii din Coreea, vicepreședinte al Cabinetului de Miniștri, Yang Hyang Sop, membru supleant al Comitetului Politic, secretar al Comitetului Central al Partidului Muncii din Coreea, Hă Dam, membru al Comitetului Central al Partidului Muncii din Coreea, ministrul afacerilor externe, Kim Yang Nam, membru al Comitetului Central al Partidului Muncii din Coreea, adjunct de șef de secție la Comitetul Central, Kang Iăng Săp, ambasadorul Republicii Populare Democrate Coreene în Republica Socialistă România.

In timpul convorbirilor, părțile s-au informat reciproc în legătură cu construcția socialismului în cele două țări, au făcut un schimb de vederi cu privire la dezvoltarea în continuare a relațiilor de prietenie și colaborare între popoarele român și coreean și asupra unor probleme internaționale. Convorbirile s-au desfășurat într-o atmosferă de prietenie cordială, tovărășească.

Cele două părți și-au exprimat profunda satisfacție pentru faptul că relațiile de prietenie și colaborare dintre partidele, guvernele și popoarele celor două țări, întemeiate pe principiile marxism-leninismului și internaționalismului proletar, se dezvoltă pe zi ce trece, în mod fericit, în lupta comună împotriva imperialismului, pentru victoria cauzei socialismului.

Părțile consideră că dezvoltarea relațiilor frățești de prietenie și colaborare dintre cele două țări și partide corespunde în întregime intereselor popoarelor român și coreean și ale mișcării comuniste și muncitorești internaționale.

Cele două părți au reafirmat hotărîrea fermă de a dezvolta relațiile politice, economice, tehnico-științifice, culturale și în alte domenii dintre Republica Socialistă România și Republica Populară Democrată Coreeană, de a întări și aprofunda prietenia frățească dintre Partidul Comunist Român și Partidul Muncii din Coreea, dintre poporul român și poporul coreean. Ele au căzut de acord să dezvolte și în viitor schimburile de delegații și experiență, să intensifice contactele dintre cele două partide, să se organizeze întîlniri între reprezentanți ai secțiilor relațiilor externe ale celor două partide, ai ministerelor afacerilor externe și ai ministerelor cu profil economic din cele două țări. De asemenea, se vor stimula, dezvolta și diversifica legăturile de colaborare dintre organizațiile sindicale, de tineret, studenți, femei și alte organizații de masă și obștești din Republica Socialistă România și Republica Populară Democrată Coreeană.

Partea română a felicitat călduros poporul frate coreean care, sub conducerea justă a Partidului Muncii din Coreea, în frunte cu tovarășul Kim Ir Sen, înfăptuind politica suveranității, independenței și autoapărării, a transformat într-un timp scurt țara sa într-un stat socialist industrial cu o suveranitate politică deplină, cu o economie trainică de sine stătătoare, cu o capacitate de autoapărare puternică și o cultură națională înfloritoare, Ea a dat o înaltă apreciere obținerii, pe baza acestor succese, a ritmurilor ridicate, revoluționare ale marșului continuu îndreptat spre dobîndirea cu un ceas mai devreme a victoriei depline a socialismului și a revoluției pe scară națională, aplicînd programul grandios al planului șesenal trasat de cel de-al V-lea Congres al Partidului Muncii din Coreea.

Partea română sprijină lupta dreaptă a poporului din Coreea de sud împotriva agresiunii imperialismului american și a manevrelor militariste ale imperialismului japonez, precum și împotriva dictaturii militare fasciste a marionetei lor, Pak Cijan Hi, pentru democratizarea vieții sociale.

Delegația română a reafirmat deplina solidaritate și sprijinul poporului român cu lupta poporului coreean de 40 000 000 de oameni pentru retragerea trupelor agresive ale S.U.A. din Coreea de sud, pentru realizarea unificării independente și pașnice a patriei de către înșuși poporul coreean, fără nici un amestec din afară. S-a subliniat și cu acest prilej că România se pronunță cu hotărîre — inclusiv la Organizația Națiunilor Unite și în alte foruri internaționale — pentru respectarea dreptului imprescriptibil al poporului coreean, de a decide singur asupra destinelor sale și sprijină propunerile de salvare a patriei în opt puncte formulate de către Adunarea Populară Supremă a Republicii Populare Democrate Coreene, întemeiate pe linia consecventă a Partidului Muncii din Coreea privind unificarea Coreei.

Partea coreeană exprimă recunoștința sa Partidului Comunist Român, guvernului și poporului român pentru sprijinul activ pe care-l acordă luptei poporului coreean consacrată construirii socialismului și unificării patriei.

Partea coreeană a salutat cu căldură faptul că poporul frate român, sub conducerea justă a Partidului Comunist Român, în frunte cu tovarășul Nicolae Ceaușescu, a transformat România dintr-o țară nedezvoltată, într-un stat socialist înfloritor, cu o industrie dezvoltată, cu o agricultură în continuu proces de modernizare multilaterală, care asigură condiții de viață tot mai bune pentru toți oamenii muncii de la orașe și sate, și a dat o înaltă apreciere muncii și luptei sale consecvente pline de însuflețire, îndreptată spre realizarea sarcinilor planului cincinal 1971—1975, a obiectivelor stabilite de cel de-al X-lea Congres al Partidului Comunist Român.

Partea coreeană își afirmă sprijinul și solidaritatea deplină cu poziția Partidului Comunist Român, cu lupta poporului român pentru întărirea și lărgirea relațiilor de prietenie, colaborare și alianța cu toate statele socialiste, pentru dezvoltarea relațiilor de colaborare cu toate țările lumii, pe baza principiilor respectării independenței și suveranității naționale, egalității în drepturi, neamestecului în treburile interne și avantajului reciproc; pentru sprijinirea luptei de eliberare națională, împotriva imperialismului și colonialismului, pentru pace în lume.

Partea română exprimă recunoștința Partidului Muncii din Coreea, guvernului, poporului coreean pentru sprijinul activ pe care-l acordă luptei poporului român pentru construirea socialismului, împotriva imperialismului, pentru pace.

Cele două părți au relevat că actuala situație internațională se dezvoltă în continuare în favoarea forțelor socialismului și revoluției și în defavoarea forțelor imperialismului și reacțiunii. Impotriva politicii imperialiste de dominație și dictat, de încălcare a suveranității și independenței popoarelor, de agresiune armată, se ridică forțe uriașe care luptă pentru progres social, pentru independență națională și pace. Ele au subliniat necesitatea unirii tuturor forțelor revoluționare, antiimperialiste din întreaga lume.

Părțile consideră că este necesar ca, în etapa actuală, toate statele socialiste și partidele comuniste și muncitorești să-și întărească relațiile de prietenie și colaborare, pe baza marxism-leninismului și a internaționalismului proletar, a respectării principiilor egalității depline în drepturi, suveranității și respectului reciproc, neamestecului în treburile interne și întrajutorării tovărășești, să lupte ferm împotriva acțiunilor agresive și de jaf colonial ale imperialiștilor și să sprijine activ lupta antiimperialistă a tuturor popoarelor pentru libertate, pentru consolidarea independenței naționale, pentru progres social.

Cele două părți au salutat faptul că popoarele vietnamez, laoțian și cambodgian obțin victorii, din zi în zi mai mari, în rezistența eroică de apărare a ființei naționale împotriva agresorilor imperialiști americani și și-au exprimat sprijinul activ și solidaritatea fermă cu lupta dreaptă a popoarelor din Indochina. Ele se pronunță cu hotărîre pentru încetarea acțiunilor agresive ale Statelor Unite ale Americii, pentru retragerea totală și necondiționată a trupelor americane și ale sateliților lor din Vietnam și din Peninsula Indochinei, pentru respectarea dreptului sacru al popoarelor vietnamez, laoțian și cambodgian de a-și rezolva singure problemele interne, fără amestec din afară. Părțile sprijină lupta poporului chinez pentru retragerea trupelor Statelor Unite ale Americii și lichidarea bazelor lor militare din Taiwan, pentru eliberarea Taiwanului, teritoriu inalienabil al Republicii Populare Chineze.

In același timp, cele două părți consideră că este de neconceput rezolvarea problemelor internaționale actuale fără participarea Republicii Populare Chineze. Partea coreeană a salutat poziția activă a Republicii Socialiste România pentru restabilirea drepturilor legitime ale Republicii Populare Chineze la O.N.U.

Ambele părți își afirmă solidaritatea cu lupta popoarelor japonez, chinez și din celelalte țări ale Asiei împotriva reînvierii militarismului japonez de către cercurile reacționare japono-americane.

Cele două părți și-au expus pozițiile în legătură cu situația din Orientul Apropiat, declarînd, în același timp, că sînt solidare cu lupta popoarelor arabe împotriva imperialismului, pentru apărarea independenței naționale, pentru progres social. De asemenea, ele s-au pronunțat pentru reglementarea problemei populației palestiniene în conformitate cu interesele ei naționale.

Părțile își afirmă sprijinul și solidaritatea cu lupta popoarelor Africii împotriva imperialismului și neocolonialismului, pentru libertate, pentru consolidarea independenței naționale.

Cele două părți sînt solidare cu lupta popoarelor latino-americane împotriva dominației imperialismului american, pentru independență și suveranitate națională. Părțile sprijină lupta poporului cubanez pentru zădărnicirea acțiunilor de subversiune, agresive ale imperialismului american, pentru construirea socialismului.

Cele două părți sprijină lupta oamenilor muncii din țările capitaliste europene împotriva exploatării, pentru drepturi democratice, pentru socialism.

Ținînd seama de situația din lume, de condițiile actuale de dezvoltare a societății, părțile consideră că la rezolvarea constructivă a problemelor majore care preocupă omenirea trebuie să participe toate statele, indiferent de mărimea teritoriului și a populației, indiferent de puterea economică și militară.

Cele două părți susțin cu hotărîre lupta popoarelor pentru dezarmare și, în primul rînd, pentru interzicerea producerii și folosirii armelor nucleare, pentru distrugerea tuturor armelor atomice existente. Totodată, ele se pronunță pentru lichidarea bazelor militare de pe teritoriul altor state, pentru retragerea tuturor trupelor în granițele naționale, pentru desființarea blocurilor militare.

Delegațiile au relevat importanța înfăptuirii securității europene, care să ducă la excluderea folosirii forței și amenințării cu forța.

Cele două părți au exprimat convingerea că, dacă toate forțele revoluționare antiimperialiste din lume se vor uni strîns și vor lupta cu îndîrjire, ele vor putea să zădărnicească manevrele de agresiune și război ale imperialismului în frunte cu cel american și să apere pacea mondială, iar popoarele lumii își vor putea dobîndi independența națională și vor putea înfăptui progresul social.

Partidul Comunist Român și Partidul Muncii din Coreea declară că vor milita și în viitor pentru dezvoltarea colaborării tovărășești și a solidarității internaționaliste cu toate partidele comuniste și muncitorești, pentru depășirea actualelor dificultăți din mișcarea comunistă, pentru întărirea unității și coeziunii partidelor comuniste și muncitorești, în interesul celor două popoare, al tuturor forțelor antiimperialiste, al cauzei păcii, socialismului în lume.

Cele două partide consideră ca fiind excluse posibilitatea și necesitatea unui centru internațional.

Părțile au subliniat că vizita în Republica Populară Democrată Coreeană a delegației de partid și guvernamentale a Republicii Socialiste România, condusă de tovarășul Nicolae Ceaușescu, constituie un eveniment de mare însemnătate în întărirea și dezvoltarea relațiilor de prietenie și colaborare statornicite între partidele, guvernele și popoarele celor două țări pe baza principiilor marxism-leninismului și internaționalismului proletar și reprezintă o contribuție importantă la întărirea unității țărilor socialiste și a mișcării comuniste și muncitorești internaționale. Comitetul Central al Partidului Comunist Român și guvernul Republicii Socialiste România au adresat Comitetului Central al Partidului Muncii din Coreea și guvernului Republicii Populare Democrate Coreene invitația ca o delegație de partid și guvernamentală a Republicii Populare Democrate Coreene, în frunte cu tovarășul Kim Ir Sen, să facă o vizită oficială în Republica Socialistă România. De asemenea, a fost invitată tovarășa Kim Săng E, soția tovarășului Kim Ir Sen.

Partea coreeană a acceptat cu plăcere invitația, data vizitei urmînd să fie stabilită ulterior.

NICOLAE CEAUȘESCU
Secretar general
al Partidului Comunist Român,
președintele Consiliului de Stat
al Republicii Socialiste România

KIM IR SEN
Secretar general
al Comitetului Central
al Partidului Muncii din Coreea,
președintele Cabinetului de Miniștri
al Republicii Populare Democrate
Coreene

PHENIAN — 15 iunie 1971.

Pe meridianele globului

La Berlin s-au deschis

Lucrările Congresului al VIII-lea al P.S.U.G.

BERLIN 15. — Corespondentul Agerpres, Ștefan Deju, transmite: În marea sală de congrese „Werner Seelenbinder Halle" din Berlin au început, la 15 iunie, lucrările Congresului al VIII-lea al P.S.U.G.

La Congres participă peste 2 000 delegați — muncitori, țărani cooperatori, intelectuali — aleși la conferințele de partid regionale și ale unor comitete de partid, reprezentînd aproape 2 milioane de membri ai P.S.U.G.

De asemenea, în sală sînt prezente delegații ale unor partide comuniste și muncitorești, partide socialiste de stînga și democratice, ale unor mișcări de eliberare națională. In prezidiul Congresului a luat loc, alături de conducătorii altor delegații invitate la Congres, conducătorul delegației Partidului Comunist Român, tovarășul Paul Niculescu-Mizil, membru al Comitetului Executiv, al Prezidiului Permanent, secretar al C.C. al P.C.R.

Cuvîntarea de deschidere a Congresului, ce urma să fie rostită de președintele P.S.U.G., Walter Ulbricht, — care nu a participat la ședința de deschidere a Congresului din motive de sănătate — a fost citită de Hermann Axen, membru al Biroului Politic, secretar al C.C. al P.S.U.G.

Pe ordinea de zi a Congresului se află raportul C.C. al P.S.U.G., raportul Comisiei Centrale de revizie al V.A.M.E., raportul asupra directivelor cu privire la planul de dezvoltare a economiei naționale a R.D.G. pe perioada 1971—1975, alegerea organelor de conducere.

Cei prezenți au păstrat un moment de reculegere în memoria unor militanți din R.D.G. și din străinătate ai mișcării comuniste și muncitorești și ai luptei de eliberare națională care au decedat în perioada dintre congresele al VII-lea și al VIII-lea.

După aceasta, a avut loc constituirea organelor de lucru ale Congresului.

A luat apoi cuvîntul Erich Honecker, prim-secretar al C.C. al P.S.U.G., care a prezentat raportul Comitetului Central al P.S.U.G.

COMUNICAT

cu privire la vizita ministrului afacerilor externe al Republicii Socialiste România, Corneliu Mănescu, în Grecia

Ministrul afacerilor externe al Republicii Socialiste România, Corneliu Mănescu, a făcut o vizită oficială în Grecia, la invitația guvernului regal elen, între 11 și 14 iunie 1971.

Ministrul afacerilor externe al Republicii Socialiste România a avut convorbiri cu Excelența sa Gheorghios Papadopoulos, primul ministru și ministru al afacerilor externe al Greciei, și cu Christian Xanthopoulos-Palamas, subsecretar de stat la Ministerul Afacerilor Externe al Greciei.

În cadrul convorbirilor, care s-au desfășurat într-o atmosferă de sinceritate și respect reciproc, s-a efectuat un schimb de păreri cu privire la relațiile bilaterale și unele probleme actuale ale situației internaționale.

Cele două părți au constatat cu satisfacție că relațiile tradiționale de prietenie româno-elene evoluează corespunzător intereselor celor două țări și popoare, în spiritul coexistenței pașnice, avînd la bază deplina egalitate în drepturi, respectarea independenței și suveranității naționale, neamestecul în treburile interne și avantajul reciproc.

Părțile au apreciat pozitiv rezultatele obținute în relațiile lor, îndeosebi pe plan economic, cultural și științific. Ele au reafirmat dorința celor două guverne de a acționa pentru dezvoltarea în continuare a relațiilor româno-elene, îndeosebi de a diversifica schimburile economice, de a intensifica cooperarea industrială și tehnico-științifică, turismul etc. În acest scop, cele două părți au convenit să creeze o comisie guvernamentală mixtă de colaborare; ele vor desemna reprezentanții lor autorizați, care se vor întruni într-un viitor apropiat, pentru a elabora documentele corespunzătoare. A fost relevată, totodată, utilitatea extinderii cadrului contractual al raporturilor bilaterale și s-a convenit să se întreprindă măsuri în vederea încheierii unei convenții consulare, a unei convenții de asistență juridică și a unui acord turistic.

Procedînd la un schimb de păreri cu privire la situația internațională actuală, cele două părți și-au exprimat hotărîrea de a acționa consecvent în direcția menținerii și consolidării păcii, cît și a dezvoltării unei largi cooperări între toate statele, indiferent de orînduirea lor socială, pe baza normelor fundamentale ale eticii și legalității internaționale, care trebuie să guverneze raporturile dintre state, a dreptului fiecărui popor de a decide singur asupra destinelor sale.

În cursul convorbirilor, părțile au acordat o atenție deosebită problemelor promovării securității europene, care reclamă un sistem de angajamente ferme din partea tuturor statelor, precum și de măsuri concrete de natură să ofere fiecăruia dintre ele garanții depline ca să se afle la adăpost de orice primejdie de agresiune sau de alte acte de folosirea forței ori de amenințarea cu forța și care să asigure dezvoltarea lor pașnică într-un climat de destindere, înțelegere reciprocă și colaborare. În acest sens, cele două părți au apreciat că se impun eforturi susținute în vederea pregătirii conferinței pentru securitatea europeană, cu participarea egală în drepturi — în toate fazele de pregătire și desfășurare a conferinței — a tuturor statelor interesate.

Cele două părți și-au exprimat satisfacția față de elementele și rezultatele pozitive obținute pînă în prezent pe calea conlucrării între țările din Balcani și au reafirmat hotărîrea României și Greciei de a acționa în continuare, în cadru bilateral și multilateral, pe plan guvernamental și neguvernamental, pentru întărirea prieteniei și colaborării între țările balcanice, pentru extinderea relațiilor în domeniile politic, economic, tehnic, științific, cultural și altele, pe baza respectării stricte a principiilor independenței și suveranității naționale, egalității în drepturi, avantajului reciproc, neamestecului în treburile interne, integrității teritoriale și inviolabilității frontierelor, a dreptului fiecărui popor de a-și hotărî singur destinele, în vederea transformării Balcanilor într-o regiune de bunăvecinătate, colaborare, pace și securitate.

Părțile au expus pozițiile guvernelor lor față de situația din Orientul Apropiat. Ministrul afacerilor externe al Republicii Socialiste România a expus, de asemenea, poziția guvernului său în legătură cu situația din Indochina.

Considerînd că înfăptuirea obiectivelor dezarmării interesează în mod vital toate popoarele, părțile s-au pronunțat pentru intensificarea negocierilor în acest domeniu și pentru adoptarea unor măsuri concrete de dezarmare.

Recunoscînd importanța rolului Organizației Națiunilor Unite în menținerea și consolidarea păcii, cele două părți și-au exprimat convingerea că trebuie făcut totul pentru întărirea eficacității și pentru realizarea universalității sale.

Părțile au apreciat utilitatea convorbirilor și și-au manifestat dorința de a le continua, de a dezvolta contactele dintre cele două Ministere ale Afacerilor Externe.

Ministrul de externe al României a sosit în Canada

MONTREAL 15 — Corespondență de la C. Alexandroaie: Răspunzînd invitației secretarului de stat pentru problemele externe al Canadei, Mitchell Sharp, ministrul afacerilor externe al Republicii Socialiste România, Corneliu Mănescu, cu soția, a sosit marți într-o vizită oficială în Canada.

Miercuri, urmează să înceapă convorbirile oficiale ale ministrului român cu omologul său canadian și cu alți membri ai cabinetului.

La Hanoi a fost deschisă recent, cu ocazia aniversării semicentenarului Partidului Comunist Român, o expoziție ilustrînd lupta poporului român pentru libertate și socialism.

SCURTE ȘTIRI

PARIS

La Universitatea din Rene (Franța) a avut loc, luni, ceremonia acordării titlului de „Doctor Honoris Causa" savantului român Ștefan Milcu, vicepreședintele Academiei Republicii Socialiste România. La ceremonie a participat profesorul Durant Prinborgne, rectorul Universității locale. Din partea ambasadei a luat parte Marcel Ghibernea, ministru consilier.

REYKJAVIK

Primul ministru al Islandei, Johann Hafstein, a anunțat că a hotărît să prezinte demisia guvernului său ca urmare a pierderii majorității deținute în Parlament de cele două partide ale coaliției guvernamentale — independent și social-democrat — în alegerile desfășurate duminică. Observatorii politici consideră foarte probabilă constituirea unui guvern de stînga condus de Olafur Johanesson sau Hannibal Vladimerson.

„Saliut" a încheiat a 134-a rotație în jurul Pămîntului

MOSCOVA 15 (Agerpres) — La 15 iunie, ora 14, stația orbitală pilotată „Saliut" a încheiat cea de-a 134-a rotație în jurul Pămîntului. Ziua de lucru a echipajului a început însă la 14 iunie, la ora 21,45, cînd laboratorul cosmic a intrat din nou în zona de radiovizibilitate de pe teritoriul U.R.S.S. In cursul zilei, cosmonauții au efectuat diferite experiențe științifice. Printre altele, au fost efectuate fotografii spectrale în regiunea Mării Caspice, necesare agriculturii, geodeziei și cartografiei. In paralel, în zona respectivă, au fost efectuate și fotografii de la bordul unor avioane.

Stația „Saliut" a continuat fotografierea unor formațiuni de nori deasupra ținuturilor de pe Volga. In același timp, formațiunile respective au fost televizate de la bordul satelitului „Meteor", imaginile obținute fiind transmise pe Pămînt.

SPORT

„Europenele" de box

MADRID 15 — Prin telefon de la trimisul Agerpres, P. Ochialbi: Cea de-a 19-a ediție a campionatelor europene de box a continuat la „Palatul Sporturilor" din Madrid cu prima reuniune a sferturilor de finală, etapă importantă care decide pe semifinaliști, implicit virtuali cîștigători ai medaliilor de bronz.

Doi componenți ai echipei României, Aurel Mihai și Aurel Dumitrescu, au repurtat victorii care-i situează printre primii patru boxeri ai competiției. In limitele categoriei semimuscă, A. Mihai a încrucișat mănușile cu pugilistul turc Arif Dogru. După două reprize aproximativ egale, boxerul român a luat inițiativa luptei și prin lovituri precise și puternice l-a pus în dificultate pe adversarul său. Juriul a acordat victoria cu 5—0 boxerului nostru. In semifinale, A. Mihai îl va întîlni pe spaniolul Jose Escudero, care l-a întrecut la puncte pe bulgarul Kostandinov.

Campionul ediției precedente la categoria cocoș, Aurel Dumitrescu, a făcut din nou un meci excelent dispunînd la puncte de polonezul Roman Gottfryd. Prin directe de stînga, dublate de croșeuri precise, Dumitrescu a acumulat puncte, terminînd în forcing rundul trei.

Adversarul lui Dumitrescu în semifinale va fi pugilistul maghiar Tibor Badari, învingător în meciul cu francezul Aldo Cosentino.

La categoria semimijlocie, unul dintre cele mai spectaculoase meciuri a fost cel dintre maghiarul Janos Kajdi (31 ani), fost campion european, și românul Victor Silberman. Mai tehnic, Kajdi a avut avantaj în primele două reprize, și, cu toate eforturile depuse de Silberman în ultimul rund, victoria a revenit cu 4—1 pugilistului maghiar.

Specialiștii prezenți la campionate apreciază faptul că echipa României (în afara celei poloneze) este singura care a reușit să califice 10 pugiliști în sferturile de finală ale competiției. Printre cei calificați se află și Horst Sturm (înlocuitorul de ultimă clipă al lui Ion Monea) care l-a întrecut la puncte pe portughezul Agveos Santos.

Redacția și Administrația: strada Vasile Alecsandri nr. 8 — Iași, Telefon 14125.

Tiparul: Întreprinderea poligrafică Iași, str. Vasile Alecsandri nr. 6, Telefon 14620

BIBLIOTECA CENTRALĂ UNIVERSITARĂ IAȘI

ANUL XXVII
Nr. 7696
JOI
17
IUNIE
1971
4 PAGINI
30 BANI

Proletari din toate țările, uniți-vă!

Flacăra Iașului

Organ al Comitetului județean Iași al P.C.R. și al Consiliului popular județean

În pagina a 4-a

- Lucrările Congresului al VIII-lea al P. S. U. G.
- OTTAWA Întrevederi ale ministrului de externe al României

UNITĂȚILE ECONOMICE DIN JUDEȚUL IAȘI RĂSPUND CHEMĂRII CONSILIULUI NAȚIONAL AL FRONTULUI UNITĂȚII SOCIALISTE

Alte colective de muncă ieșene au analizat posibilitățile de care dispun pentru sporirea producției, reducerea cheltuielilor materiale, creșterea eficienței economice. Rezultatele acestor analize se concretizează în importante suplimentări ale angajamentelor luate în întrecerea socialistă pe anul 1971, răspunzînd astfel, cu însuflețire, Chemării Consiliului Național al Frontului Unității Socialiste.

Uzina de prelucrare a maselor plastice

Uzina de prelucrare a maselor plastice Iași, ce a înregistrat în acest an rezultate remarcabile în activitatea de producție, situîndu-se la sfîrșitul primei etape a întrecerii socialiste în fruntea unităților economice ieșene, s-a angajat să obțină noi depășiri a sarcinilor de plan. **La producția globală, angajamentul a fost majorat, de la 8, la 15 milioane de lei, iar la producția marfă, de la 7, la 14 milioane lei. Se vor produce în plus 60.000 m.p. de covor p.v.c., 150 tone de plăci ondulate din p.v.c., 50 tone de plăci din polistiren, 150.000 de saci din polietilenă, 380 tone de folii din polietilenă și 10.000 de butoaie convenționale. E de remarcat că, la capitolul beneficii, față de un milion de lei cît prevedea angajamentul inițial, salariații acestei uzine au hotărît să obțină cel puțin 10 milioane de lei.**

— Ne-am propus, ne spunea tov. **Dumitru Chetraru,** inginer șef cu producția, nu numai să realizăm o producție suplimentară, ci și să o desfacem în bune condițiuni. Pentru aceasta, pe lîngă o serie de măsuri ce vizează mai deplina utilizare a capacităților — cum ar fi mai buna alcătuire a echipelor, îmbunătățirea asistenței tehnice, lucrul la toleranțe minime admise pentru a reduce consumurile specifice, mai buna planificare a producției, astfel incît să evităm desele schimbări de sortimentație — ne-am propus să acționăm mai hotărît pentru depistarea de noi beneficiari în țară și peste hotare. Pentru a veni în întîmpinarea cerințelor acestora, urmărim continua diversificare a producției. Printre altele, sînt în curs de asimilare noi sortimente de covor p.v.c. imprimat (imitații de parchet, marmură etc.), mult apreciate în cursul sondajelor efectuate de uzină, precum și noi tipuri de granule p.v.c. solicitate la export.

Trustul de instalații — montaje

După cum ne-a informat ing. **Ion Simion,** directorul Trustului de instalații-montaje Iași, și această unitate de construcții se înscrie în rindul celor ce au hotărît să-și suplimenteze angajamentele inițiale. **Se remarcă, indeosebi, majorarea angajamentului la indicatorul producția globală de la 5 milioane de lei, la 14 milioane lei. Vor fi predate, înainte de termen, 8 capacități de producție și se vor economisi 150 tone de metal și 30 m.c. de cherestea.**

Realizarea acestor angajamente va influența favorabil rentabilitatea trustului, care s-a angajat să obțină 700.000 de lei beneficii suplimentare.

Fabrica de antibiotice

Și colectivul acestei prestigioase unități ieșene a hotărît să-și suplimenteze angajamentul luat în întrecerea socialistă pe anul 1971. **Se vor obține o producție globală suplimentară de 13 milioane de lei, cu 3 mi-**

Corneliu MIHAIL
Gh. MIHALACHE
P. GĂLĂȚEANU

(continuare în pag. a 3-a)

DIN RESURSELE LOCALE, LA GORBAN

Prima șarjă de var

Încercările au fost mai vechi. Încă de prin anul 1939, la Gorban, oamenii se gîndiseră că piatra locală ar putea fi transformată în var. Dar tentativă a rămas, căci nimeni din comună sau din împrejurimi nu cunoștea procedeul de pregătire a varului din piatră de calcar.

„Oare în condițiile prezentului, acest deziderat n-ar putea fi realizat?" — și-au pus întrebarea deputații consiliului popular. Și comisia permanentă economico-financiară a trecut la studierea problemei. S-a cerut și sprijinul organelor județene. Au fost luate mostre de piatră, iar în urma probelor de laborator, de la Iași, s-a ajuns la concluzia că piatra de la Gorban conține 96 la sută calcar, fiind deci de bună calitate pentru producerea varului.

Atît a trebuit pentru început! Introdusă ca obiectiv în planul de măsuri al consiliului popular privind valorificarea resurselor locale, vărăria de la Gorban a devenit, în scurt timp, un fapt împlinit. Au fost aduși doi meșteri pricepuți în ale vărăritului de la Bicaz și, cu ajutorul mai multor cetățeni din comună, în numai 7 zile a fost construit, din resurse locale și cu muncă patriotică, un cuptor cu o capacitate de 10 tone.

Mare bucurie a fost ieri în rîndul cetățenilor din Gorban, cînd, după circa 72 de ore de așteptare înfrigurată de la introducerea pietrei în cuptor, au văzut rezultatul cu ochii: var de cea mai bună calitate.

Cu alte cuvinte, vărăria realizată de consiliul popular și C.A.P. Gorban la numai jumătate de km. de

(continuare în pag. a 3-a)

Vizita delegației de partid și guvernamentale române, conduse de tovarășul Nicolae Ceaușescu, în Republica Democrată Vietnam

Delegația de partid și guvernamentală a Republicii Socialiste România, condusă de tovarășul Nicolae Ceaușescu, secretar general al Partidului Comunist Român, președintele Consiliului de Stat, face o vizită oficială de prietenie în Republica Democrată Vietnam, la invitația Comitetului Central al Partidului celor ce Muncesc din Vietnam și a guvernului Republicii Democrate Vietnam.

Din primul moment al vizitei, Hanoiul a făcut tovarășului Nicolae Ceaușescu, membrilor delegației române o primire deosebit de călduroasă.

In întîmpinarea oaspeților, la aeroportul Gia Lam se aflau tovarășii Le Duan, prim-secretar al Comitetului Central al Partidului celor ce Muncesc din Vietnam, Troung Chinh, membru al Biroului Politic al Comitetului Central al Partidului celor ce Muncesc din Vietnam, președintele Comitetului Permanent al Adunării Naționale, cu soția, Fam Van Dong, membru al Biroului Politic al C.C. al Partidului celor ce Muncesc din Vietnam, primul ministru al Republicii Democrate Vietnam, Vo Nguyen Giap, membru al Biroului Politic al Comitetului Central al Partidului celor ce Muncesc din Vietnam, viceprim-ministru și ministru al Apărării naționale, Nguyen Duy Trinh, membru al Biroului Politic al Comitetului Central al Partidului celor ce Muncesc din Vietnam, viceprim-ministru și ministru al afacerilor externe, cu soția, Hoang Van Hoan, membru al Biroului Politic al Comitetului Central al Partidului celor ce Muncesc din Vietnam, vicepreședinte al Comitetului Permanent al Adunării Naționale, Le Thanh Nghi, membru al Biroului Politic al Comitetului Central al Partidului celor ce Muncesc din Vietnam, viceprim-ministru, Nguyen Van Tran și Hoang Anh, secretari ai C.C. al Partidului celor ce Muncesc din Vietnam, precum și alți conducători de partid și de stat ai Republicii Democrate Vietnam.

Erau de față Constantin Băbeanu, ambasadorul Republicii Socialiste România în R.D. Vietnam, și ceilalți membri ai ambasadei române. Erau prezenți șefi ai misiunilor diplomatice acreditați la Hanoi, corespondenți ai presei străine.

Pe platoul central se aflau numeroși locuitori ai eroicei capitale a R.D. Vietnam, care au ținut ca, încă de la sosirea solilor poporului român, să-și exprime sentimentele de stimă și prețuire față de conducătorii partidului și statului nostru, față de România socialistă frățească.

In sunetele de salut ale trompetelor, în mijlocul aplauzelor puternice și ovațiilor călduroase, din avionul special coboară tovarășul Nicolae Ceaușescu, soția sa, Elena Ceaușescu, precum și membrii delegației române, tovarășii Ion Gheorghe Maurer, membru al Comitetului Executiv, al Prezidiului Permanent al Comitetului Central al Partidului Comunist Român, președintele Consiliului de Miniștri al Republicii Socialiste România, Manea Mănescu, membru al Comitetului Executiv, al Prezidiului Permanent, secretar al Comitetului Central al Partidului Comunist Român, vicepreședinte al Consiliului de Stat, Dumitru Popa, membru al Comitetului Executiv al Comitetului Central al Partidului Comunist Român, prim-secretar al Comitetului municipal București al Partidului Comunist Român, primarul general al Capitalei, Ion Iliescu, membru supleant al Comitetului Executiv, secretar al Comitetului Central al Partidului Comunist Român, George Macovescu, membru al Comitetului Central al Partidului Comunist Român, prim-adjunct al ministrului afacerilor externe.

Conducătorii de partid și de stat români și vietnamezi își strîng mîinile cu căldură.

Un grup de pioniere oferă mari buchete de flori. Pe clădirea aeroportului sînt arborate drapelele de stat ale Republicii Socialiste România și Republicii Democrate Vietnam. Ele încadrează inscripția în cele două limbi, „Salutăm călduros delegația de partid și guvernamentală a Republicii Socialiste România, condusă de tovarășul Nicolae Ceaușescu".

Fanfara militară intonează imnurile de stat ale celor două țări în timp ce sînt trase 21 de salve de artilerie în semn de salut.

Tovarășii Nicolae Ceaușescu și Le Duan trec în revistă garda de onoare, formată din militari ai armatei populare a R.D. Vietnam în uniforma de paradă.

Conform ceremonialului de aici, la aeroport sînt schimbate textele mesajelor de salut și de răspuns dintre tovarășii Ton Duc Thang, președintele Republicii Democrate Vietnam, și Nicolae Ceaușescu, secretar general al Partidului Comunist Român, președintele Consiliului de Stat,

Mesajul de salut al președintelui R. D. Vietnam, Ton Duc Thang

Stimate tovarășe Nicolae Ceaușescu, secretar general al Partidului Comunist Român, președintele Consiliului de Stat al Republicii Socialiste România,

Stimată doamnă,

Stimate tovarășe Ion Gheorghe Maurer, președinte al Consiliului de Miniștri,

Stimați tovarăși membri ai delegației de partid și guvernamentale române,

Doamnelor și domnilor membri ai corpului diplomatic,

Dragi tovarăși și prieteni,

Poporul vietnamez este foarte fericit că are prilejul să primească astăzi delegația Partidului Comunist Român și a guvernului Republicii Socialiste România, condusă de tovarășul Nicolae Ceaușescu, secretar general al Partidului Comunist Român, președintele Consiliului de Stat al Republicii Socialiste România, în vizita de prietenie în Republica Democrată Vietnam. In numele poporului vietnamez, al Partidului celor ce Muncesc din Vietnam, al guvernului Republicii Democrate Vietnam, urez un călduros bun venit tovarășului președinte și doamnei Ceaușescu, tovarășului președinte Ion Gheorghe Maurer și celorlalți tovarăși din delegație.

In ciuda marii distanțe care separă Vietnamul de România, cele două popoare ale noastre sînt de multă vreme legate printr-o profundă prietenie, care urmăresc același țel — a construi cu succes socialismul și a apăra pacea în lume. Poporul nostru își va aminti întotdeauna de ajutorul și sprijinul activ pe care Partidul Comunist Român, guvernul Republicii Socialiste România i l-au acordat și continuă să i-l acorde în rezistența patriotică împotriva agresiunii americane și în opera de construire a socialismului. El le va fi în veci recunoscător.

Actuala vizită a delegației Partidului Comunist Român și a guvernului Republicii Socialiste România în Vietnam este un eveniment important, care marchează o nouă și măreață etapă a acestei prietenii; ea constituie un imbold de preț pentru lupta noastră în vederea eliberării sudului, apărării și edificării nordului socialist și a progresului spre unificarea pașnică a patriei.

Vă doresc din toată inima, tovarășe președinte Ceaușescu și doamnă Ceaușescu, tovarășe președinte Ion Gheorghe Maurer și tovarăși membri ai delegației, multă sănătate și succes deplin în cursul acestei vizite.

Trăiască solidaritatea și prietenia între poporul vietnamez și poporul român!

Membrilor delegației române le sînt prezentate celelalte persoane oficiale vietnameze aflate pe aeroport: membri ai Comitetului Central al Partidului celor ce Muncesc din Vietnam, ai Comitetului Permanent al Adunării Naționale, ai Prezidiului Comitetului Central al Frontului Patriei, membri ai guvernului, conducători ai altor partide și organizații de masă, generali și ofițeri superiori ai armatei populare, reprezentanți ai minorităților naționale și comunităților religioase. Oaspeților români le sînt apoi prezentați șeful ad-interim al Reprezentanței speciale a Republicii Vietnamului de sud la Hanoi, Nguyen Phu Soai, și ceilalți membri ai corpului diplomatic, prezenți la ceremonia de primire.

Tovarășul Nicolae Ceaușescu răspunde saluturilor prietenești ale oamenilor muncii din Hanoi, prezenți pe aeroport. Mulțimea scandează lozinci de bun venit, aclamă pentru prietenia militantă dintre cele două partide, țări și popoare, fluturînd steguțe românești și vietnameze.

Tovarășul Le Duan invită pe tovarășul Nicolae Ceaușescu și soția sa, Elena Ceaușescu, să ia loc în prima mașină. In următoarea mașină se află tovarășii Ion Gheorghe Maurer și Fam Van Dong. Coloana oficială se îndreaptă spre centrul orașului, printre șiruri neîntrerupte de locuitori ai capitalei veniți în întîmpinarea delegației române. Convoiul de mașini traversează podul Long Bien, arcuit peste apele maiestuoase ale Fluviului Roșu. Hanoiul, oraș erou, aduce sub priviri, ca niște acte de acuzare la adresa agresorilor imperialiști, distrugerile provocate de bombardamentele americane. Se văd clădiri cu zidurile afumate, vagoane de cale ferată sfîrtecate de bombe, rănile adînci din pămînt, pricinuite de napalm. Avariat de bombardamentele aviației americane, podul Long Bien a fost reparat grație abnegației, tenacității și puterii de sacrificiu a fiilor Vietnamului, care, dînd o ripostă dîrză agresorilor imperialiști, provocîndu-le grele pierderi, desfășoară, în același timp, cu succes opera de construcție socialistă.

De pe Long Bien se pot vedea siluetele unor întreprinderi industriale care conferă dimensiuni noi dezvoltării economice a capitalei.

Pe principalele bulevarde și în cele mai importante piețe sînt arborate drapele. Pe pancarte roșii se poate citi în limbile vietnameză și română: „Trăiască în veci solidaritatea și prietenia frățească dintre poporul vietnamez și poporul român". Înfățișarea Hanoiului înveșnicește în chipul cel mai sugestiv sentimentele de profundă prietenie, stima și afecțiunea frățească cu care solii poporu-

(continuare în pag. a 4-a)

Mesajul de răspuns al tovarășului Nicolae Ceaușescu

Stimate tovarășe Le Duan,
Stimate tovarășe Truong Chinh,
Stimate tovarășe Fam Van Dong,
Dragi tovarăși și prieteni,

Permiteți-mi să vă adresez dumneavoastră, Comitetului Central al Partidului celor ce Muncesc din Vietnam, guvernului Republicii Democrate Vietnam, eroicului popor vietnamez un fierbinte salut de prietenie și solidaritate tovărășească din partea Comitetului Central al Partidului Comunist Român, a Consiliului de Stat și a guvernului Republicii Socialiste România, a tuturor comuniștilor și tuturor oamenilor muncii din patria noastră.

Sintem bucuroși că avem prilejul de a cunoaște nemijlocit munca și lupta neînfricatului dumneavoastră popor, care, prin dîrzenia și abnegația cu care își apără patria, cuceririle sale revoluționare, stîrnește admirația întregii omeniri progresiste.

Doresc, de aceea, ca în numele meu, al tovarășei mele și al întregii delegații să vă mulțumesc în modul cel mai cordial pentru invitația ce ne-ați adresat-o de a face această vizită în R. D. Vietnam, cît și pentru primirea deosebit de călduroasă și sentimentele tovărășești cu care ne-ați întîmpinat.

Vizita noastră constituie o expresie a relațiilor de prietenie statornicite între țările și popoarele noastre și, totodată, o manifestare a solidarității cu lupta dumneavoastră dreaptă împotriva agresiunii imperialismului american, pentru apărarea independenței naționale, a dreptului sacru al poporului vietnamez de a decide de sine stătător asupra propriilor destine. Aceste relații de prietenie și solidaritate frățească dintre Partidul Comunist Român și Partidul celor ce Muncesc din Vietnam, dintre Republica Socialistă România și Republica Democrată Vietnam se dezvoltă în mod trainic pe baza principiilor marxism-leninismului și internaționalismului socialist.

Ne exprimăm convingerea că vizita pe care o facem va contribui la întărirea colaborării și intrajutorării tovărășești dintre popoarele noastre în lupta împotriva imperialismului, pentru socialism și pace în lume. Vă asigurăm, dragi tovarăși, că poporul vietnamez are în poporul român un aliat de nădejde care n-a pregetat și nu va pregeta nici în viitor să-l acorde întregul său sprijin — moral, politic și material — pînă la victoria finală, pînă la triumful cauzei sale drepte!

Trăiască prietenia și solidaritatea frățească dintre Republica Socialistă România și Republica Democrată Vietnam, dintre Partidul Comunist Român și Partidul celor ce Muncesc din Vietnam, dintre poporul român și poporul vietnamez!

Trăiască eroicul popor vietnamez, să învingă cauza sa dreaptă!

Compania franceză „Theatre de la Cité" la Iași

Compania franceză de teatru „Theatre de la Cité" din Villeurbanne — Lyon care întreprinde un turneu în țara noastră a sosit la Iași. După reprezentațiile susținute la Timișoara și București, colectivul dramatic francez a prezentat ieri seară, pe scena Teatrului Național „Vasile Alecsandri" spectacolul cu piesa „Tartuffe" de Molière, în regia cunoscutului actor și regizor Roger Planchon.

La spectacol au luat parte conf. univ. **Petre Mâlcomete,** secretar al Comitetului județean Iași al P.C.R., **Gheorghe Zaharia,** secretar al Comitetului executiv al Consiliului popular județean, reprezentanți ai organizațiilor de masă și obștești, un numeros public.

Din distribuție au făcut parte: Michel Auclair, Nelly Borgeaud, Jean Bouise, Jacques Debary, Colette Dompiétrini, Gérard Guillaumat, Victor Lanoux, Lucienne Le Marchand, Claude Lochy, Michel Ruhl, Isabelle Sadoyan, André Sanfratello, Françoise Seigner.

Spectacolul s-a bucurat de succes.

În pagina a 2-a

TINEREȚE, IDEALURI, RĂSPUNDERI

CARNET IEȘEAN

Un antidot

Nu de mult, un inginer ieșean ne-a adus la redacție o interesantă propunere de modificare a actualului traseu de autobuze pe unele străzi ale orașului, în scopul îmbunătățirii condițiilor de transport în comun. Nu vom intra în amănunte cu acest prilej. Dar, am amintit de acest proiect fiindcă prezenta și ceva neobișnuit, la prima vedere: pe noul traseu propus, stațiile nu erau amplasate la obișnuitele distanțe egale, sau în funcție de alte necesități, ci, mai degrabă, pe lîngă unele clădiri mari, cu posibilități de refugiu...

— E mai bine așa, mi-a explicat inginerul, pentru că mai au și oamenii pe unde să se adăpostească de ploaie, de vînt, de ninsoare, pînă vin autobuzele!...

Argumentul, sare imediat în ochi. Cine nu știe cît trebuie așteptat un

Const. PĂLĂDUȚĂ

(continuare în pag. a 3-a)

Pe șantierul blocului de locuințe V cu zece etaje din Podul Roș, bloc care se execută după noua metodă a cofrajelor plane metalice.
Foto: D. ROTARU — corespondent

SCUZELE AJUTĂ BURUIENILE, NU CULTURILE

După o ploaie care a scăldat bine ogoarele, sute și sute de țărani cooperatori din Scobinți, Coarnele Caprei, Fîntînele, și alături de ei mecanizatorii, au ieșit din nou la munca cîmpului. Peste tot eforturile principale erau îndreptate la întreținerea culturilor. La cooperativa agricolă din Scobinți, de exemplu, floarea-soarelui, soia, cartofii, fasolea de pe o suprafață de peste 700 de hectare primiseră deja două prașile. „În două zile — ne-a spus ing. Gh. Costache, președintele unității — încheiem această lucrare și la porumbul de pe cele 900 de hectare. Pînă la începerea secerișului vrem să mai aplicăm o lucrare de întreținere pe toate suprafețele cu prășitoare. Participarea la muncă este foarte bună. Cînd a fost nevoie au ieșit la lucru peste 2.000 de țărani cooperatori".

Cooperativa agricolă din Scobinți dispune și de o puternică fermă de vaci. Consiliul de conducere, specialiștii unității dovedesc o deosebită grijă pentru strîngerea furajelor. Lucerna de pe cele 100 de hectare a fost de multă vreme cosită și depozitată în apropierea adăposturilor pentru animale, iar de cîteva zile s-a început și cositul fînețelor. La punctele denumite „Contaș", „Budăi" și în alte părți se aflau la lucru peste 200 de cosași. Pînă la data vizitei noastre, ei au dat jos fînul de pe circa 50 la sută din suprafețe.

Și la vecinii din Coarnele Caprei culturile erau împînzite de oameni. O parte prășeau porumbul a doua oară, alții stropeau

Lucrările de întreținere în unele C.A.P.-uri

via. Tov. ing. Virgil Burcă ne-a spus că doar 500 de hectare au mai rămas de prășit a doua oară, din 1.250 de hectare existente cu porumb. Un ajutor prețios la întreținerea culturilor a fost primit din partea secției de mecanizare. Cu cele 6 cultivatoare aflate în lucru și în cursul vizitei noastre, tractoriștii au prășit a doua oară peste 1.200 de hectare cu porumb și floarea-soarelui. O parte din membrii secției de mecanizare se ocupau îndeaproape de pregătirea agregatelor pentru strîngerea păioaselor, deoarece pînă la declanșarea acestei lucrări nu mai e multă vreme. Lanul de orz, de la marginea satului Coarnele Caprei, de exemplu, se apropia de pîrgă. Păcat că tovarășii din conducerea cooperativei agricole au uitat să mai care fînul de lucernă și de sparcetă de pe cîmp. Ne-am oprit la cîteva cărpițe. Fînului începuse să i se scuture frunzele. „De ce nu-l cărați?" — l-am întrebat pe tov. președinte. „Ne-au împiedicat ploile — ni s-a răspuns. Dar de mîine mobilizăm toate forțele". „De ce mîine și nu de astăzi?". „Astăzi atelajele sînt la pădure".

Sigur că nu acesta era motivul principal pentru care nu se cără fînul, ci lipsa de preocupare, de folosire judicioasă a mijloacelor de transport. Dovadă remorcile de la secția de mecanizare stăteau trase la linie.

Gh. GHINDĂ

(continuare în pag. a 3-a)

TINEREȚE, IDEALURI, RĂSPUNDERI

UN IMPERATIV: participarea conștientă a tineretului sătesc la muncă

Lucrările Congresului al IX-lea al Uniunii Tineretului Comunist au reliefat, printre altele, necesitatea democratizării vieții de organizație, a atragerii unui număr cît mai mare de uteciști la activitatea de inițiere și traducere în viață a unor acțiuni specifice tineretului. Printre măsurile luate în acest sens se află și înființarea consiliilor și comisiilor pe probleme. Recent, am purtat o discuție cu tovarășul **Nicolae Trincă**, președintele Consiliului pentru munca în rîndul tinerilor de la sate, din dorința de a afla preocupările acestui organism consultativ acum, la început de drum.

— Consiliul nostru cuprinde oameni de diverse specialități din satele județului: mecanizatori, țărani cooperatori, tehnicieni, ingineri, medici. Alături de uteciști, sînt și oameni mai în vîrstă care, prin experiența și specificul muncii lor, ne pot fi de un real ajutor. În cadrul consiliului s-au făcut cîteva demarcații pe probleme care vizează sectoarele de pregătire profesională, de antrenare a tineretului la muncă și soluționarea problemelor sociale.

— Faptul că acest consiliu este consultativ nu duce la limitarea eficienței studiilor și propunerilor sale?

— Nu. Consiliul nu este numai un laborator. Concluziile dezbaterilor sale sînt supuse biroului Comitetului județean al U.T.C. și, o dată aprobate, sînt aplicate prin intermediul secției tineret sătesc, al membrilor consiliului.

— Ce obiective aveți în vedere?

— Programul nostru de activitate cuprinde probleme de studiu și analiză, precum și acțiuni practice. La primul capitol, am prevăzut cîteva probleme pe care le considerăm de mare importanță. De exemplu, vom efectua, în colaborare cu U.J.C.A.P., acțiuni stimulative pentru tinerii care muncesc nemijlocit în C.A.P. (în echipe, brigăzi, ferme). În legătură cu posibilitatea de calificare a tinerilor de la sate în diverse meserii (unele mai vechi, altele mai noi — mecanici de motopompe, electricieni în zootehnie, tractoriști în viticultură etc.) intenționăm ca, împreună cu Casa agronomului, să organizăm cursuri de 3—4 luni, pe centre, la care să participe tineri recomandați de cooperativele agricole, în funcție de necesarul unităților. De un real folos ne vor putea fi școlile generale, dintre absolvenții cărora vor putea fi recrutați tineri cu înclinații spre diverse meserii și trimiși la școlile de profil pentru profesiunile legate de valorificarea resurselor locale: constructori, dulgheri, meșteri în împletituri, zidari etc.

INTERVIUL NOSTRU

Mai avem în vedere alcătuirea unui studiu privind dirijarea rațională a forței de muncă; fluctuația, navetismul, asimilarea de către unitățile anexe ale C.A.P.-urilor a brațelor de muncă etc.

— Să trecem de la sfera studiilor la cea a chestiunilor concrete. Ce aveți înscris pe agenda de lucru?

— Un obiectiv deosebit de important îl constituie pentru consiliu mobilizarea tineretului sătesc la muncile din cadrul cooperativelor agricole. În unele locuri s-au și înființat echipe permanente de tineri în sectorul legumicol (Prisecani, Victoria), precum și echipe de intervenție, gata să dea o mînă de ajutor acolo unde situația o cere de urgență. Cu sprijinul secretarilor comitetelor comunale U.T.C., îi vom depista pe acei tineri care nu sînt încadrați în formațiuni permanente de lucru, care, cu alte cuvinte, fug de treabă, și — pe centre intercooperatiste — vom purta discuții cu ei și părinții lor, pentru a determina o schimbare de optică.

Tot pentru dezvoltarea dragostei și răspunderii în muncă, pentru ridicarea cunoștințelor profesionale, vom folosi acțiuni care au dat pînă acum bune rezultate (de genul olimpiadelor ș.a.), precum și forme noi de atragere la munca productivă. Se vor înființa agrocluburi, cercuri de apicultură, legumicultură etc.

— O ultimă problemă, dar nu ca importanță: ce prevederi aveți în domeniul educației tinerilor de la sate?

— Multe și, după părerea noastră, interesante. O sarcină permanentă și de mare răspundere constă în popularizarea, cunoașterea de către fiecare tînăr a documentelor de partid și de stat, a legilor țării. Vom organiza periodic întîlniri ale tinerilor cu reprezentanți ai puterii locale, ai intelectualității, cu oameni de diverse profesii rădicați dintre săteni ș.a.

Intenționăm, totodată, ca unor evenimente din viața tinerilor să li se acorde o atenție deosebită de către organizațiile U.T.C. Mă gîndesc la actul căsătoriei, primirea proaspeților absolvenți de institute de învățămînt superior la noile lor locuri de muncă, organizarea unor forme atractive de petrecere a timpului liber.

Planurile noastre de viitor sînt frumoase. Le vom îndeplini cu siguranță dacă toți membrii consiliului vor munci, dacă vom avea colaborarea preconizată cu alți factori care-și desfășoară activitatea în agricultură.

Interviu consemnat de Gh. MATEI

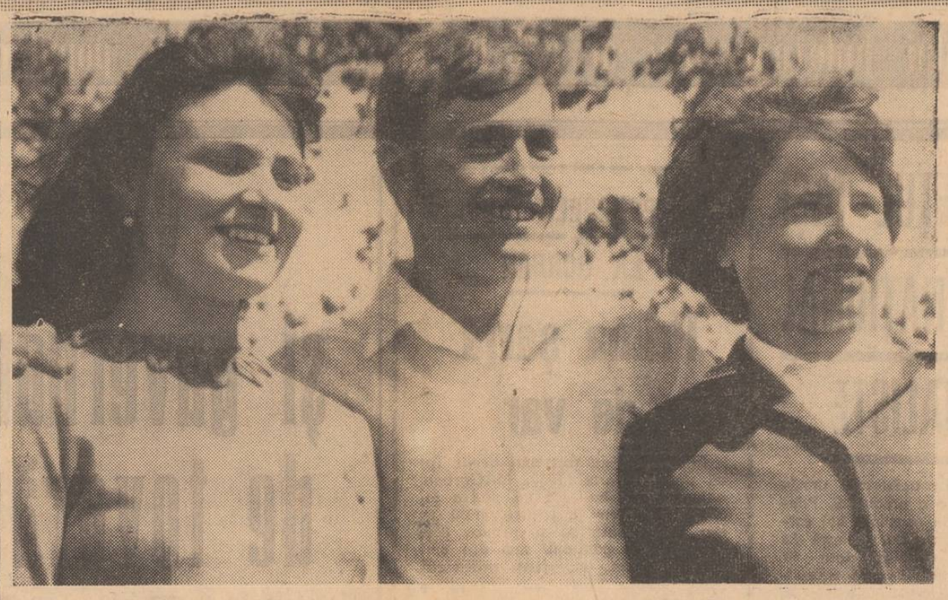

Printre tinerii din Băiceni, Elena Damian, Dumitru Sîrbu și Aneta Ciobanu se bucură de respect și dragoste. Ei sînt apreciați atît pentru comportarea în familie și societate, cît și pentru hărnicia de care dau dovadă în cadrul cooperativei agricole de producție.

Fotografia vi-i prezintă pe cei trei tineri (în ordinea de mai sus, de la stînga la dreapta).

ÎN CURÎND

Vacanța studențească

Sîntem încă în plină desfășurare a sesiunii de examene, cînd fiecare zi aduce emoții, eforturi susținute, verificarea cunoștințelor. Este totuși reconfortant să te gîndești că, în aceste clipe de încordare, cineva veghează la cît mai temeinica pregătire și plăcuta organizare a vacanței studențești care se apropie. Iată ce am aflat făcînd un scurt popas la sediul Consiliului Uniunii Asociațiilor Studențești din Centrul universitar Iași: în primul rînd că 1955 de studenți vor beneficia de odihnă în tabercle de la Costinești, Bușteni, Pîrîul Rece, Brașov, Constanța, Oradea etc. unde vor întîlni binemeriți și colegi fruntași la învățătură din alte centre universitare. Împreună, vor întreprinde excursii în locurile cele mai pitorești din împrejurimi, vor participa la programe artistice interesante și totodată recreative, vor organiza reuniuni și alte distracții instructive, vor lua parte la competiții sportive etc. Și în taberele de tratament din stațiunile balneoclimatice cum ar fi Borsec, Sinaia, Slănic-Moldova, Călimănești, Herculane, Eforie, Techirghiol, Tușnad, Govora etc. vor fi trimiși peste 900 de studenți ieșeni care au nevoie de cură sau îngrijire specială. Ceva nou pentru acest an este apariția unor tabere de studii și documentare cu profil profesional-științific la Brașov și Baia Mare pentru studenții fruntași la învățătură și în cercetarea științifică, urmînd ca ei să primească acolo îndrumări privind metodologia investigațiilor științifice, pe lîngă programul de destindere specific vacanței. E interesant de subliniat că peste 270 de tineri din Centrul universitar Iași vor merge la tabără de instruire de la Izvorul Mureș unde sînt pregătite cadrele de conducere ale asociațiilor studențești.

Între acțiunile turistice semnalăm prezența unui mare număr de excursii de genuri foarte diferite. De exemplu cele cu caracter tematic, care au ca scop vizitarea monumentelor istorice, cunoașterea realizărilor și frumuseților patriei vor cuprinde itinerarii ca Valea Prahovei și Valea Oltului cu o scurtă oprire în R.P. Bulgaria sau Circuitul României, vizitarea Bucureștiului etc. Excursiile montane au în vedere Munții Făgăraș, Retezatul, Bucegii etc., cele nautice referindu-se la Delta Dunării sau la taberele de înot de la Victoria-Făgăraș. Menționăm și acțiunea de marcaje turistice din Munții Rodnei. Cum se vede o arie foarte largă și diversă ce va aduce nu numai satisfacții, dar și refacerea forțelor fizice, sănătate și bună dispoziție. Grija de a asigura condiții optime a mers atît de departe încît pentru cei care întreprind excursii individuale sau de grup, din proprie inițiativă, s-au asigurat în centrele universitare, unde vor poposi, posibilități prielnice de cazare gratuită.

Unii studenți vor rămîne desigur în Iași, toată vacanța sau o parte din ea, și — drept urmare — și pentru ei trebuie pregătite mijloace de a-și petrece timpul liber în mod educativ. Această sarcină și-o asumă colectivele Casei de cultură a tineretului și studenților și ale cluburilor din cadrul a patru institute. Ele vor organiza seri de poezie, dezbateri pe teme literare, seri de muzică, montaje literar-muzicale, recitaluri de jazz, întîlniri cu actori, programe de cinematecă, concursuri „Recunoașteți aria și interpretul", „Interpreți celebri de cantonete", „Recunoașteți poezia și autorul", spectacole de miniteatru etc. În întîmpinarea zilei de 23 August, vor fi evocate figuri memorabile ale clasei noastre muncitoare care au luptat pentru fericirea poporului, va rula un ciclu de filme documentare, se vor face informări politice și se vor iniția serate de poezie patriotică în cadrul cenaclului „Mihai Eminescu" etc.

Nu vor lipsi în zilele de vară competițiile de șah, rămy, tenis de masă, după cum vor avea loc excursii la sfîrșit de săptămînă în împrejurimile Iașului, finalizate cu întreceri nautice sau alte jocuri sportive. Se vor organiza totodată întreceri de volei, baschet, tenis de masă și altele.

Toate acestea reușesc să ne redea o imagine a unei perioade care va constitui cu siguranță prilej de neuitate satisfacții spirituale, de repaus activ și de întărire fizică pentru miile de studenți din centrul nostru universitar. Succesele la examenele din actuala stagiune vor însemna și o vacanță fără griji, motiv de bucurii și odihnă pe care studenții harnici le merită deopotrivă din plin.

Elena PIETRARU

BAZE SPORTIVE PĂRĂSITE

Se cunoaște că dezvoltarea activității de educație fizică și sport nu poate fi concepută fără asigurarea unei baze materiale corespunzătoare. Plecînd de la acest considerent, am întreprins o vizită prin mai multe comune din județul nostru.

Un prim popas l-am făcut în comuna Comarna. Aici am rămas plăcut impresionați de cele văzute. În comună, în afară de terenurile de sport de pe lîngă școli, tineretul are la dispoziție un teren de fotbal în satul Osoi și o frumoasă și îngrijită bază sportivă (cu terenuri de fotbal, volei și handbal) în satul Comarna care, după părerea noastră, poate servi ca model multor comune.

„Concomitent cu dezvoltarea bazei materiale — ne spunea tovarășul Petru Melinte, primarul comunei — comitetul comunal U.T.C., în colaborare cu asociația sportivă și cu sprijinul conducerii cooperativei agricole de producție, a organizat mai multe întreceri sportive. Astfel, echipele de fotbal, volei, handbal din satele comunei, pe lîngă disputele dintre ele, au mai susținut întreceri cu sportivii din comunele Prisăcani și Schitu-Duca. Cred că ar fi momentul potrivit să arătăm că la amenajarea bazelor sportive au participat alături de tineri și cetățeni mai în vîrstă din comună".

Toate acestea arată că în comuna Comarna, pe lîngă preocuparea pentru asigurarea bazei materiale, se desfășoară și o muncă de atragere a tinerilor la practicarea diferitelor ramuri de sport.

Am întîlnit și comune unde mai domină, încă, inerția în ceea ce privește asigurarea bazei materiale, cu toate că sînt condiții suficiente. De exemplu, în comuna Șipote, deși sînt circa 200 de tineri care practică diferite ramuri de sport, activitatea este sporadică. Cauza principală o constituie tocmai lipsa bazelor sportive. Pe un singur teren de fotbal în comună, și acela prost întreținut, nu se poate realiza mare lucru. Ce au de spus în această direcție: comitetul comunal U.T.C. (secretar Ștefan Gîlcă), asociația sportivă al cărei președinte este Constantin Leonte, consiliul popular comunal (președinte A. Hîrlăuanu)?

Am găsit comune unde bazele sportive au devenit locuri de... îndepărtare și nu de atragere a tinerilor la practicarea sportului. De pildă, în satul Poeni există, de bine de rău, un teren de fotbal. Dar, în afară de barele care veghează creșterea... bălăriilor, nu se cunoaște că vreo mînă de gospodar ar avea grijă de acest loc. Observația este valabilă și pentru baza sportivă din comuna Tomești. Cu o precizare: în ajutorul consiliului asociației sportive, al comitetului comunal U.T.C. și al consiliului popular comunal, a venit... sectorul zootehnic, care a făcut curățenie.

În Legea cu privire la dezvoltarea activității de educație fizică și sport sînt prevăzute atribuțiile tuturor factorilor de răspundere de la oraș și sate pe linie de sport. Cu toate acestea, mai sînt unii reprezentanți ai asociațiilor sportive sătești, ai C.A.P., S.M.A., ai școlilor, ai organelor locale ale administrației de stat, chiar și unii secretari ai comitetelor comunale U.T.C., care consideră sportul ca pe ceva lipsit de importanță, uitînd sau ignorînd atribuțiile ce le revin. Ca exemple putem da comunele Birnova, Vlădeni, Bosia și Holboca, unde bazele sportive seamănă doar cu niște maidane. Nici în ceea ce privește organizarea de acțiuni sportive de masă nu s-a întreprins nimic în acest an. Mai mult, la aceste comune există un dezinteres total în direcția sportului.

Concluziile se desprind de la sine. Trebuie intensificată activitatea de control și îndrumare din partea organelor competente. Concomitent, cadrele de răspundere, în deplasare pe la bazele sportive sătești, nu trebuie să se considere simpli vizitatori. De asemenea, se mai impune ducerea unei susținute munci de propagandă sportivă de către organizațiile U.T.C., folosindu-se de diferite mijloace și metode accesibile de atragere a tinerilor pe terenurile de sport. În felul acesta, tineretul de la sate își va putea petrece timpul liber într-un mod cît mai plăcut și folositor. Un asemenea deziderat se impune cu atît mai mult acum, cînd mulți tineri, care învață la diferite școli din mediul urban, se întorc acasă în vacanță.

I. BACIU

Raid prin cîteva comune din județ

Plenara Comitetului municipal Iași al U.T.C.

Recenta plenară a Comitetului municipal Iași al U.T.C. a analizat activitatea cultural-educativă desfășurată de organizațiile U.T.C. Totodată au fost constituite: Consiliul tineretului muncitoresc, Consiliul elevilor, Consiliul tinerelor fete, Comisia pentru activitatea politică, ideologică și culturală, Comisia pentru activitatea turistică și de pregătire a tineretului pentru apărarea patriei, Comisia pentru activitatea organizatorică și probleme ale vieții de organizație.

La plenară au participat tovarășii Gheorghe Macovei, prim-secretar al Comitetului județean Iași al U.T.C., și Pavăl Florea, secretar al Comitetului municipal de partid.

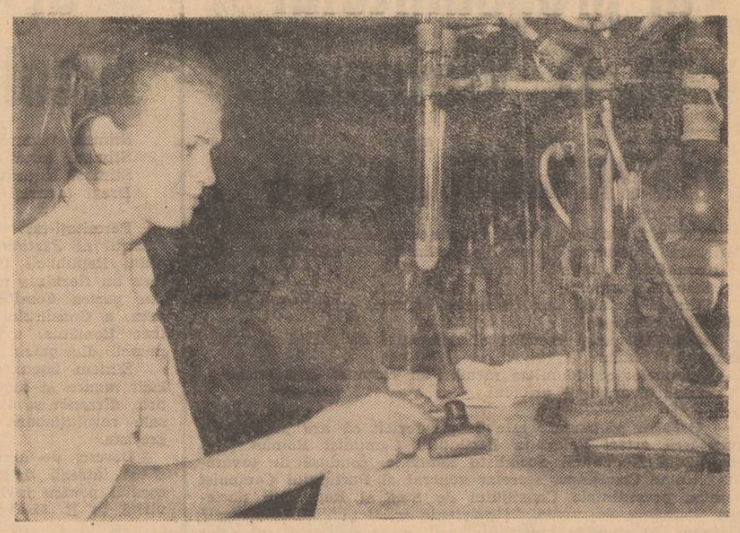

Fabrica de antibiotice: **Tînăra Rodica CORDUNEANU, din cadrul laboratorului de biochimie a serviciului de cercetări biologice, în timpul dozării conținutului de streptomicină a lichidului de cultură.**
Foto: OV. ȘPIRTU — corespondent

La miezul nopții — în restaurant, dimineața — la fabrică sau la școală

ANCHETA NOASTRĂ

Restaurantul „Cotnari". *Clienții localului erau în marea lor majoritate tineri. Unul dintre ei, într-o evidentă stare de ebrietate, ne acostează. Se numește* Gheorghe Feraru. *Aflăm că este din Negrești-Vaslui, că este căsătorit, că are doi copii și că lucrează pe un șantier de construcții.*

Tot la restaurantul „Cotnari" l-am găsit (la ora 3,00) și pe Ioan Aboboaiei. *Are 20 de ani și lucrează în secția I extracție a Fabricii de antibiotice.*

La ora 6,00 Ioan Aboboaiei trebuie să fie prezent la locul de muncă. Peste două ore, adică la ora 5,00, trebuie să se urce în autobuz.

În holul hotelului „Unirea", *deși ora era destul de înaintată, se aflau numeroși tineri. Nu erau turiști, cum am fost tentați să credem la început. Intrăm în discuție cu doi dintre ei:* Ștefan Vasile *și* Constantin Mitroaica. *Amîndoi sînt sudori la Șantierul nr. 5 instalații al Trustului de construcții. Primul are 18 ani, al doilea e ceva mai în vîrstă. Spre deosebire de Ștefan Vasile, Constantin Mitroaica abia se mai putea mișca.*

Din itinerariul nostru a făcut parte și Stația C.F.R. Iași. *Lucrătorii de miliție au procedat pe loc la verificarea actelor de identitate. Sînt descoperiți infractori căutați de organele de urmărire penală, cetățeni fără ocupație și fără domiciliu stabil. Între aceștia și doi tineri care nu par a face parte din tagma celor de mai sus:* Vasile Roșu, *tinerelor la Uzina mecanică „Nicolina", și* Cornel Feraru *(acesta urma să se angajeze la Uzina mai sus citată).*

Dimineață, pe unii dintre acești tineri, întîlniți noaptea în restaurante, îi vizităm la locul lor de muncă. La Fabrica de antibiotice, Ioan Aboboaiei *era prezent la program. Ni s-a spus că acest tînăr... este disciplinat și că în general nu ridică probleme. I-am explicat inginerului* Vasile Todea, *șeful secției, împrejurările în care l-am întîlnit. Vasile Todea l-a mustrat. Și atît. Noi, însă, ne întrebăm: Cum poate oare un om care n-a închis timp de 24 de ore un ochi, care se duce direct de la crișmă la serviciu, să fie apt de muncă? Ce garanție prezintă el pentru siguranța procesului de producție? Normal ar fi fost ca o dată încunoștințat, șeful secției să-l trimită pe chefliu acasă. Ar fi fost o măsură bună, dacă nu pentru altceva, cel puțin pentru sănătatea celui în cauză.*

Pe șantierele de construcții i-am căutat, în zadar, pe tinerii constructori, cunoștințe din timpul nopții.

— I-am văzut dimineață. Acum...

Acest răspuns l-am primit de la cei cu care am stat de vorbă.

La Uzina mecanică „Nicolina" am poposit ceva mai tîrziu. Vasile Roșu terminase cele opt ore de muncă. Inginerului Mihai Tudori, *șeful secției prelucrări mecanice, nu-i spusese nimic despre cele întîmplate.*

— E un muncitor mediocru, nu-și bate capul să dea mai mult, deși este capabil, ne spune șeful secției, ing. M. Tudori.

Printre clienții de noapte ai restaurantelor am întîlnit și elevi de la diferite școli ieșene. Cine sînt aceștia?

Primul, Gheorghe Iollé *(elev în clasa a X-a la Liceul „Mihai Eminescu") nici nu se sinchisea că ceasul arată ora 1 și că, normal, la această oră ar fi trebuit să fie acasă. Aflăm de la profesorul* Constantin Bordeianu, *directorul adjunct al liceului, că pînă în anul trecut a fost elev la Liceul „Al. I. Cuza". De aici a fost exmatriculat. Una din cauze — absențele nemotivate.*

— Am vrut să-l ajutăm, să recuperăm un tînăr care a pornit pe un drum greșit, ne-a spus prof. Constantin Bordeianu. De aceea l-am primit să urmeze școala la liceul nostru. Este un copil inteligent, dotat. Fuga de la ore, însă, îl caracterizează.

Poate oare, un părinte să treacă neobservată lipsa fiului său nopți întregi de acasă? Mama lui s-a grăbit de fiecare dată, cînd băiatul fugea de la școală sau nu venea de loc, să-i facă rost de un certificat medical (lucrează în sectorul sanitar). Urmările se văd.

La ora 2,30, la barul restaurantului „Cotnari". Constantin Chipcea *(n-a împlinit încă 16 ani n. n.) elev-uceniе în anul întîi la Uzina mecanică „Nicolina", nu-și terminase încă de sorbit coniacul. Cine este Constantin Chipcea? Părinții lui sînt membri cooperatori în comuna „Ștefan cel Mare" din județul Vaslui. De la vacanță, așa cum ne-a precizat* Petru Guzgă, *șeful biroului învățămînt din uzină, Constantin Chipcea nu s-a mai prezentat la școală. La învățătură are o situație dezastruoasă, de repetenție. Conducerea uzinei a invitat părinții pentru a le aduce la cunoștință situația fiului lor. Invitația însă a rămas fără răspuns. Nu este aceasta o renunțare de la obligațiile de părinte? Sigur că da. Și încă ceva: de ce sînt primiți și serviți cu băuturi alcoolice copiii în restaurante? În acest sens există o lege.*

La ora 3,00 Adrian Cojanu, *elev în anul II B asistenți medicali, de la Grupul școlar sanitar, mai bea încă șprițuri după șprițuri la restaurantul „Cotnari". Tot aici se afla și un alt coleg de-al său,* Gică Pașcanu. *Cu Gică Pașcanu considerăm că a fost un accident, fiindcă așa cum ne-a precizat prof. Gheorghe Diaconescu, directorul adjunct al școlii, cît și colegii, el are o situație bună, atît la învățătură, cît și la frecvență.*

— Cu Adrian Cojanu, ne-a spus prof. Gh. Diaconescu, avem mult de furcă. Nu o dată s-a discutat cu el problema disciplinei. Din păcate, însă eforturile noastre nu s-au soldat cu rezultatele scontate.

I-am adresat acelui elev întrebarea:

— De unde ai bani că să-ți permiți luxul să stai pînă în zori de zi în restaurant? Ești bursier?

— Nu sînt bursier. Bani îmi trimit părinții.

Cu părinții lui nu am putut sta de vorbă. Ei locuiesc într-un oraș din alt județ al țării.

V-am prezentat cîțiva tineri care în uzină, în fabrică, pe șantier, la școală înregistrează absențe nemotivate, în schimb, în restaurante, răspund prezent. Cineva trebuie să-i trezească la realitate. Cine? Școala, familia, opinia publică. O contribuție în acest sens trebuie să și-o aducă și organizațiile U.T.C.

Andrei BRATU
Doru PALTIN

În 24 de ore

Radio Iași

Programul de seară (17 iunie): 17.00 Buletin de știri; 17.10 Pe portativul undelor, melodia preferată; 17.45 Panoramic economic; 18.00 Fonoteca melomanilor; 18.30 Oda limbii române; 19.00 Radiojurnal; 19.15 Piese executate de lăutarii; 19.30 Estudiantina; 20.00 Șapte arte: Univers muzical; Armonii corale; 21.20 Voci din fonoteca de aur. George Vrăcă. Recital de versuri. Concert de muzică populară; 22.00 Melodii-club (reluare).

Programul de dimineață (18 iunie): 6.00 Buletin de știri; 6.05 Radiomatineu; 6.30 Actualitatea în agricultură; 7.00 Medicul vă sfătuiește; 7.30 Breviar legislativ; Radiomatineu (continuare).

Televiziune

16,30 Deschiderea emisiunii. Campionatele europene de box — sferturi de finală. Înregistrare de la Madrid; 17,30 Emisiune în limba maghiară; 18,30 La volan — emisiune pentru conducătorii auto; 18,50 Timp și anotimp în agricultură; 19.15 Publicitate; 19,20 1001 de seri — emisiune pentru cei mici; 19,30 Telejurnalul de seară; 20,00 15 minute despre sănătate. „Atenție, examenele!"; 20,15 Anchetă TV: Apelul în pericol!; 21,05 Antologia umorului. „Frumos e în septembrie la Veneția" de Teodor Mazilu; 21,35 Festivalul de muzică ușoară „Orfeul de aur" de la Slincov Briag (R.P. Bulgaria). Selecțiuni de la gala laureaților; 22,00 Telejurnalul de noapte; 22.10 Campionatele europene de box — semifinale. Transmisiune directă de la Madrid.

Cinematografe

VICTORIA, orele 9; 11.10; 14.30; 16.40; 18.50; 21: „Serata". REPUBLICA, orele 8.45; 12; 16.45; 20: „Bătălia de pe Neretva". ambele serii. COPOU, orele 9; 15; 19: „Mihai Viteazul". ambele serii. ARTA, orele 9; 11.15; 14.15; 16.30; 18.45; 21: „Șarada". TĂTĂRAȘI, orele 16; 18; 20: „Dreptul de a te naște". NICOLINA, orele 16; 18; 20: „Ultimul mohican". IN JUDEȚ: *Casa de cultură* PAȘCANI, „Los Tarantos". *Clubul C.F.R. Pașcani*, „Ultimul samurai". TG. FRUMOS, „Amintiri bucureștene". HÎRLĂU, „Mexic '70".

Teatrul Național

La ora 20, Théâtre de la Cité de Villeurbanne (Franța) va prezenta un spectacol cu piesa „Albaștri, albi, roșii".

Casa de cultură a tineretului și studenților

La ora 20, în sala de spectacole va avea loc o expunere pe tema „Probleme actuale ale situației internaționale. Prezintă conf. univ. Vasile Șerb. În continuare va rula un film artistic.

Casa de cultură a sindicatelor

La ora 20, clubul tinereții. Medalion muzical „Astă seară cîntă Leonard". Prezintă prof. C-tin Hriscu. Urmează dans.

Pronoexpres

La concursul PRONOEXPRES nr. 24 din 16.VI.1971 au fost extrase următoarele numere:

Extragerea I:
28 6 7 10 15 21
Fond de premii: 1.705.872 lei

Extragerea a II-a:
32 42 13 19 35
Fond de premii: 1.099.950 lei

Timpul probabil

Vremea rămîne instabilă și se va răci ușor. Cerul va fi mai mult noros. Vor cădea averse de ploaie însoțite de descărcări electrice în cea mai mare parte a Moldovei. Vîntul va sufla potrivit, cu intensificări pînă la tare din sectorul vest-nord-vest. Temperatura aerului în scădere ușoară; minimele vor fi cuprinse între 10 și 16 grade, iar maximele între 18 și 24 grade.

SPORT

Ieri, s-au disputat meciurile tur ale semifinalelor „Cupei României" la fotbal.

Pe stadionul Giulești din Capitală, în prezența a circa 8.000 de spectatori, echipa Metalul București (din divizia B), a reușit să învingă cu scorul de 1—0 (1—0) formația Dinamo București. Golul victoriei a fost înscris în minutul 3 de Stan.

La Cluj, echipa locală Universitatea a terminat la egalitate, 2—2 (2—1) cu Steaua București. Golurile gazdelor au fost înscrise de Adam (min. 7) și Uifăleanu (min. 26). Pentru oaspeți au marcat Marcu (min. 10) și Dumitriu III (min. 75).

Partidele retur se vor desfășura miercuri, 23 iunie.

(Agerpres)

Duminică, pe străzile din județ

Dintre manifestările în aer liber care vor avea loc duminică, 20 iunie a.c., reținem atenția programul artistic de la Teatrul de vară, susținut de formațiile sindicatului C.F.R. Iași și I.T.I., precum și concertul fanfarei de la Uzina de fibre sintetice care va avea loc în Piața Unirii.

La Cîrlig, formații artistice și sportive de la Uzina metalurgică, Cooperativa „Prestațiunea" și Trustul de construcții își vor aduce contribuția la desfășurarea unei serbări cîmpenești.

De un interes deosebit se anunță sărbătoarea folclorică de la cetatea dacică din pădurea Moșnei, la care își vor da concursul corul căminului cultural din Răducănești, ansamblul folcloric „Plaiurile Moldovei" de la Casa de cultură a sindicatelor și fanfara Uzinei mecanice „Nicolina". Serbarea populară din pădurea Moșnei va cuprinde în programul de desfășurare și alte manifestări inedite.

In dezbatere

Proiectul de hotărîre a Consiliului popular județean privind dezvoltarea prestărilor de servicii către populație

Adeziune exprimată prin obiective concrete

La redacția noastră continuă să sosească scrisori ai căror semnatari își exprimă adeziunea lor la prevederile proiectului hotărîrii Consiliului popular județean privind dezvoltarea în județul Iași a prestărilor de servicii către populație, adeziune susținută și de stabilirea unor obiective menite să îmbunătățească deservirea locuitorilor de la sate. Această se poate vedea și din scrisorile pe care le publicăm mai jos.

Sprijinul IJECOOP ar fi binevenit

Comitetul comunal de partid Bosia a dezbătut proiectul hotărîrii Consiliului popular județean privind dezvoltarea în județul Iași a prestărilor de servicii către populație, chiar a doua zi de la publicarea în presa locală. Deși în comună se desfășoară o acțiune destul de amplă pentru îndiguirea unor locuri inundabile, nu de mult, în cadrul cooperativei agricole, au luat ființă 4 unități profilate pe cojocărie, construcții și pe extrageri de balast din cariera apropiată a riului Prut. A fost înființat, de asemenea, de către consiliul popular comunal, un atelier pentru împletit coșuri, a cărui producție va putea fi desfăcută nu numai locuitorilor comunei, ci și în unele piețe ale orașelor din județ. În cadrul cooperativei de consum funcționează în prezent un atelier de tîmplărie — tinichigerie și este pe cale de a lua ființă o croitorie pentru bărbați și femei. Comitetul comunal de partid a recomandat președintelui acestei cooperative — tov. Grigore Roșca — să folosească posibilitățile de a mai înființa o frizerie și o cizmărie, dar, mai ales, un atelier de reparat aparate de radio, televizoare și aparate electrice de uz casnic. Dar pentru aceasta ar trebui să primească un sprijin ceva mai consistent din partea IJECOOP Iași.

Ștefan BURDUJA
secretarul comitetului comunal de partid Bosia

O construcție mult dorită de locuitorii comunei

Proiectul de hotărîre al Consiliului popular județean privind dezvoltarea în județul Iași a prestărilor de servicii către populație a deschis comunei noastre noi perspective de activitate. Începînd chiar din acest an cooperativa agricolă va organiza două echipe de construcții care vor fi puse la dispoziția locuitorilor, precum și un atelier care va confecționa obiecte de folosință din plasă de sîrmă, îndeosebi, garduri pentru locuințele cetățenilor. În prezent, în cadrul cooperativei de consum funcționează cîteva unități de frizerie și coafură, croitorie pentru bărbați și femei, cojocărie etc. În comună există, de asemenea, și un atelier pentru reparat aparate de radio, televizoare și altele bunuri electrocasnice ce aparține Cooperativei „Prestațiunea" din Iași. Toate aceste unități vor ridica gradul de deservire cetățenească a populației din comună la nivelul cerut de proiectul de hotărîre.

Comitetul executiv al consiliului popular, la îndrumarea comitetului comunal de partid, și-a concentrat atenția în mod deosebit spre articolul 4 a proiectului de hotărîre. Potrivit prevederilor acestui articol, ne-am propus să realizăm un obiectiv mult dorit de locuitorii comunei noastre: construirea unei băi populare ce va fi alimentată cu apă de la conducta fermei de stat Tomești, construcție ce va fi încheiată la sfîrșitul anului 1973 sau începutul anului următor.

Costache CAPTALAN
primarul comunei Tomești

PE ECRANE

„SERATA"

Tematic, filmul „Serata" este pus în relație cu „Valurile Dunării" al lui Liviu Ciulei. Ambele se inspiră din momentul insurecției armate, reconstituindu-l în perimetrul unor date particulare, definitorii. Ceea ce deosebește filmul Malvinei Urșianu de cel al lui Ciulei nu este însă numai aspectul particular al acțiunii, ci și structura gestului estetic. Ciulei este un remarcabil povestitor și, din această perspectivă, „Valurile Dunării" rămîne un film de reală valoare al cinematografiei românești. Malvina Urșianu este în schimb interesată nu atît de virtuțile epice ale subiectului, cît de posibilitățile lui analitice. Rezultă, inevitabil, o atenuare a reliefului epic, dar și o îmbogățire a subtextului. Vizionînd filmul, gîndul te duce la „Noaptea" lui Antonioni, similară și ca unitate de timp pentru desfășurarea acțiunii, dar și ca modalitate analitică utilizată. Apropierea este posibilă și pentru că filmul Malvinei Urșianu evocă un crepuscul, o dizolvație, vizînd, de astă dată, însă, nu un individ sau un cuplu, ci o societate, surprinsă în momentul epuizării propriului ei destin. Aceasta ar fi, de altfel, eredem, principalul merit al filmului, caracterul alegoric al scenelor înfățișate impunîndu-se cu deosebită forță dramatică și capacitate de convingere.

Imaginea „Seratei" este, în ce privește lumea veche a societății, aceea a unui panopticum. Sînt surprinse figurile tipice ale lumii burgheze, de la intelectualul „ajuns" printr-o căsătorie din interes, pînă la diversa faună a prințeselor zaharisite, parvenitilor găunoși, mondenelor stupide, de la eralul tomatic împertinent și decrepit pînă la fanatica „ariană pură", a cărei teutonică trufie și obtuzitate sînt cu un remarcabil efect subliniate de Mihaela Juvara.

Tabloul reconstituit de film este complex, cuprinzînd prin cîteva personaje și semnele iminentei deveniri. În chiar timpul „Seratei" acționează, în aceeași casă, forțe antifasciste, revoluționare, cu misiunea de a suprima un important cablu inter-balcanic. Și trebuie să-i recunoaștem regizoarei, în afară artei portretistice, știința selecționării situațiilor pregnante, revelatorii. Așa se face că, deși scenele acțiunii insurecționale sînt relativ puține în film, ele au o pondere reală, unele fiind de un dramatism copleșitor (surprinderea lui Mihai în unghiul reflectoarelor naziste); așa se face că ambiguitatea atitudinii lui Cristea, rezolvată prin deconspirarea, în final, a rolului său decisiv în amintita misiune, se include organic și convingător conflictului subteran care parcurge filmul în toată lungimea acelei blazate serate.

În sfîrșit, să-i recunoaștem regizoarei și inteligenta alcătuire a distribuției, capabilă să pună în valoare notabilele resurse interne ale cinematografiei noastre, nu numai în privința descoperirii unor actori pînă acum neutilizați, dar și în utilizarea lor în plinătatea virtuților lor expresive în plan cinematografic. I-am amintit, în acest sens, pe György Kovacs și Silvia Ghelan, pe George Motoi și Silvia Popovici, pe Mihai Pălădescu, Gilda Marinescu, Ion Fințișteanu, Tanți Cocea, Virginica Romanovschi etc.

O colaborare fructuoasă cu semnatarul muzicii (R. Oschanitzky) și al decorurilor (arh. N. Drăgan) s-a concretizat în apreciabila funcționalitate a imaginii (semnate de N. Girardi), care dă intensitate atmosferei create și sensibilizează ideea.

„Serata" este un film de autentică maturitate, al cărui dialog inteligent și funcțional și a cărui unitate de stil și rafinament al montajului justifică trecerea lui în reputatul domeniu al filmului de autor. Accidentale carențe arhitecturale și insuficiențe în planul definirii simbolice a conflictului nu afectează decît cu totul periferic valoarea demnă de apreciat a acestei originale și elevat-artistice creații cinematografice.

Al. I. FRIDUȘ

Unitățile economice din județul Iași

(urmare din pag. 1)

lioane peste prevederile angajamentului inițial, și o producție marfă de 4,5 milioane de lei.

După cum ne-a informat conducerea fabricii, se va acționa, în special, pe linia îmbunătățirii tehnologiilor în sectoarele de fermentație. Se apreciază că experimentările ce se desfășoară în prezent, se vor solda cu rezultate pozitive, astfel ca la sortimentele penicilina G, tetraxin și tetraciclină, indicii de șarjă să poată fi substanțial măriți.

Intreprinderea de rețele electrice

Reanalizînd angajamentele luate în întrecerea socialistă pe anul 1971, la Chemarea Consiliului Național al Frontului Unității Socialiste, colectivul de muncă al Intreprinderii de rețele electrice Iași a hotărît îmbunătățirea acestora. Iată ce ne-a relatat ing. **Vlad Vasiliu**, directorul unității:

— Vom realiza o producție marfă de 2 milioane lei peste angajamentul inițial, iar la producția globală din activitatea de construcții-montaj un milion de lei. De asemenea, suplimentăm angajamentul la beneficii peste plan cu 550.000 lei și cu 200.000 lei economiile la prețul de cost.

Fabrica de confecții

Cu insuflețire au răspuns la Chemarea Consiliului Național al Frontului Unității Socialiste și oamenii muncii de la Fabrica de confecții, **care au hotărît să-și majoreze angajamentul inițial cu încă 100.000 de lei, atît la producția globală cît și la producția marfă.** Traducerea în fapt a acestui nou angajament, după cum ne informează ing. **M. Andronic**, directorul unității, va fi posibilă prin pregătirea și urmărirea atentă a producției, specializarea unităților productive în fabricarea unor sortimente, asigurarea asistenței tehnice corespunzătoare, urmărirea îndeaproape a îndeplinirii normelor de producție.

Ședința comisiei permanente pentru consiliile populare, administrația locală și juridică a Consiliului popular județean

Ieri, a avut loc ședința comisiei permanente pentru consiliile populare, administrația locală și juridică a Consiliului popular al județului Iași.

Comisia permanentă a luat în dezbatere și a avizat favorabil unele proiecte de hotărîri care urmează a fi supuse spre dezbatere și adoptare Consiliului popular al județului Iași în ziua de 18 iunie 1971.

Conferința municipală a Organizației pionierilor

Ieri, a avut loc la Casa pionierilor din Iași conferința municipală a Organizației pionierilor.

La lucrările conferinței au participat tovarășii: Constantin Soroiu și Pavăl Florea, secretari ai Comitetului municipal Iași al P.C.R., reprezentanți ai consiliilor Național și județean ale Organizației pionierilor, numeroase cadre didactice și comandanți de pionieri.

Conferința a analizat activitatea organizațiilor de pionieri în perioada 1966—1971, precum și Statutul Organizației de pionieri care a suferit unele modificări.

Discuțiile purtate de către pionieri, delegați ai unităților de pionieri din școlile municipiului Iași au relevat largi posibilități de perfecționare a activității pionierești.

Scuzele ajută buruienile, nu culturile

(urmare din pag. 1)

Rezultate bune la întreținerea culturilor au și cooperatorii din Fintinele. Culturile cu ponderea cea mai mare sînt floarea-soarelui și porumbul care ocupă 1.150 de hectare. „Recent, ne spunea tov. Sandu, inginerul șef al unității, mecanizatorii au terminat a doua lucrare de întreținere pe suprafețele ce le-au fost repartizate. Astăzi, ei au început a treia prașilă mecanică. Țăranii cooperatori zoresc cu terminarea prașilei a doua pe rînd. În cîteva zile bune de lucru sperăm să o încheiem și să trecem la cea de a treia prașilă manuală".

În cursul raidului nostru ne-am oprit și la Erbicenî. Primul cu care am stat de vorbă a fost primarul comunei, tov. Vasile Rodu. „Care este situația întreținerii culturilor la cooperativa agricolă din Totoești?" — îl întrebăm noi. „Proastă, ni s-a răspuns. Nu sînt brațe de muncă". Amănunte am aflat de la tov. ing. Anghelina pe care l-am întîlnit pe tarlalele cu sfeclă de zahăr. Mecanizatorii, de exemplu, și-au făcut și-și fac bine datoria. De fapt ei au terminat prașila a treia la floarea-soarelui și au trecut acum la porumb. Pe majoritatea suprafețelor, țăranii cooperatori execută prașila a doua, iar unii au trecut la a treia. Au rămas însă circa 35 de hectare cu floarea-soarelui și cam tot atîtea cu porumb neprășite nici măcar o dată. Nu există brațe de muncă? Cîțiva țărani cooperatori au spus că brațe de muncă există, dar nu-s mobilizate la treabă.

Consiliul de conducere al cooperativei agricole din Totoești trebuie să găsească, fără întîrziere, soluția corespunzătoare pentru întreținerea suprafețelor de porumb și floarea-soarelui aflate în pragul compromiterii.

Prima șarjă de vară

(urmare din pag. 1)

sat, chiar lîngă cariera din punctul Gîlcea, a început să producă. Mai greu a fost începutul. De acum oamenii au experiență. Piatra pentru următoarele șarje de vară a și fost pregătită.

Primele tone de var au și fost transportate, cu autocamioanele, în magazia C.A.P., ne-a informat ieri după-amiază C. Popovăț, (primarul comunei). Vă fi folosit local. Pentru cantitățile ce se vor realiza în viitor nu se ridică însă probleme. Varul este un material de construcție foarte căutat și se vor găsi destui clienți. Va trebui, desigur, să se mărească capacitatea de producere a vărăriei.

La aceasta se și gîndesc deja organele locale de partid și de stat din Gorban.

Un antidot

(urmare din pag. 1)

autobuz? Sau cum circulă tramvaiele în zona industrială, în special dinspre Baza 3. Se pare însă, că edilii noștri, preocupați (bineînțeles, în... perspectivă) de îmbunătățirea circulației mult-prea-discutatelor mijloace de transport în comun, au uitat că, pînă una-alta, oamenii stau zeci de minute în soare, în vînt (ca să nu mai vorbim de ploaie sau de ninsoare), așteptînd. Prin alte orașe din țară există pentru asemenea situații niște construcții simpatice, moderne, special concepute. Oare n-ar fi bine să apară și la Iași asemenea refugii amenajate ingenios, ieftin și cu gust, în care oamenii să se adăpostească pînă vine un autobuz sau un tramvai?

Această întrebare am adresat-o și conducerii I.T.I., care ne răspunde — spre uimirea noastră, că o asemenea propunere a fost făcută ediților cu cel puțin doi ani în urmă. Numai că unii s-au declarat împotriva lor, considerînd realizările similare din alte orașe ca... fără gust. Bineînțeles că aici, la Iași, nimeni n-a încercat realizarea unor modele proprii. Alții au pretextat că nu sînt fonduri deși îndrăznim să afirmăm că pentru asemenea lucruri s-ar fi găsit.

Nouă ni se pare că realitatea constă în lipsa de preocupare a celor în cauză. Argumentele aduse împotriva propunerii, nu pot sta în picioare. Numai cînd se vrea înmormîntarea unei idei bune se procedează în acest mod.

Oare nu există un antidot și pentru revitalizarea ideilor valoroase ce sînt pe cale de a fi uitate?

Liceul nr. 6 „Vasile Alecsandri" Iași

str. Costache Negri nr. 50

anunță concurs de admitere
pentru ocuparea a 144 locuri în anul I de liceu cu limba de predare germană.

Concursul de admitere în liceu se va desfășura în două etape:

1. **Prima etapă între** 20—23 iunie 1971, care va consta dintr-o probă de selecție — un test de aptitudini lingvistice elaborat de Ministerul Învățămîntului.

Elevii care n-au studiat în clasele V—VIII limba germană, dar care au învățat individual și au fost admiși la testul de aptitudini, vor fi supuși unei probe orale de verificare a cunoștințelor (o conversație la nivelul cunoștințelor prevăzute în programa școlară).

2. **A doua etapă** se desfășoară între 26 iunie—3 iulie 1971 și constă din următoarele probe:
— **limba română — scris și oral;**
— **matematică — scris și oral;**
— **istoria României — oral.**

Inscrierile se fac zilnic între orele 8—20 pînă pe data de 20 iunie 1971.

Informații suplimentare cu privire la concursul de admitere se dau zilnic la secretariatul liceului.

Inspectoratul școlar județean

aduce la cunoștința celor interesați că în municipiul Iași a fost înființat un nou liceu — LICEUL DE PRELUCRARE AUTOMATĂ A DATELOR (INFORMATICA).

Inscrierile pentru examenul de admitere se fac pînă în ziua de 24 iunie a.c. Concursul se desfășoară în localul Liceului nr. 2 din strada Kogălniceanu nr. 10.

Probele de concurs sînt următoarele:
— matematică — scris și oral
— limba română sau fizica — la alegere — scris și oral.

Condițiile de înscriere sînt identice cu cele cerute pentru celelalte licee.

— un șef birou revizie gestiuni
— un revizor principal gestiuni
angajează
ÎNTREPRINDEREA COMERȚULUI CU RIDICATA TEXTILE-ÎNCĂLȚĂMINTE (I.C.R.T.I.) IAȘI

Condiții de angajare conform H.C.M. 914/1968.

Pentru postul de șef birou revizie de gestiuni va avea loc concurs în ziua de 26 iunie 1971 la sediul întreprinderii Șoseaua Iași — Ciurea nr. 14.

Informații suplimentare se pot obține la biroul personal, telefon 11020.

Oficiul pentru construcția de locuințe proprietate personală Iași

aduce la cunoștință că se pune în vînzare blocul H—14 categoria a III-a din cărămidă în cartierul Alexandru cel Bun, cu 2 și 3 camere decomandate și blocul A—20 de categoria a II-a din același cartier cu 1, 2 și 3 camere.

Cei interesați sînt rugați să depună opțiuni pînă la data de 22 iunie 1971.

Totodată aducem la cunoștința celor care au depus opțiuni pentru blocul H—14 și A—20 că ședința de repartizare și contractare a apartamentelor va avea loc VINERI, 25 iunie 1971, orele 10,00 dimineața, la sediul oficiului din str. Cuza Vodă nr. 53.

Reamintim solicitanților care au depus opțiuni dar nu vor fi prezenți la ședință, că NU li se repartizează apartamente în lipsă.

Solicitanții prezenți trebuie să aibă următoarele acte necesare contractării:
— buletin de identitate (soț — soție)
— adeverință tip de salariat (soț — soție)
— fișa cont personal C.E.C.

Se informează publicul că în ziua de 25 iunie a.c. la oficiu nu se lucrează decît cu solicitanții blocului H—14 și A—20.

Oficiul pentru construcția de locuințe proprietate personală

aduce la cunoștința solicitanților care au depus opțiuni și cereri pentru blocurile T—1, T—2, T—3 și T—4 Tătărași, categoria 1 confort, că ședința de repartizare și contractare a apartamentelor va avea loc în ziua de 18 iunie, orele 10 dimineața, în sala de ședințe din str. Ștefan cel Mare (fostul sediu al Comitetului județean P.C.R.).

Reamintim solicitanților care nu se vor prezenta la ședință că NU li se repartizează apartamente în lipsă.

Solicitanții trebuie să aibă următoarele acte necesare contractării:
— adeverință tip de salariat (soț + soție)
— buletin de identitate (soț + soție)
— fișa de cont personal C.E.C.

Se aduce la cunoștință că în ziua de 18 iunie 1971 la oficiu nu se lucrează decît cu solicitanții blocurilor T—1, T—2, T—3 și T—4 Tătărași.

Liceul economic Iași

str. Sărărie nr. 35

face înscrieri pentru concursul de admitere în anul I curs de zi în perioada 1—20 iunie 1971. Se primesc promovații clasei a VIII-a ai școlii generale care n-au depășit vîrsta de 17 ani împliniți pînă la 31 decembrie 1971.

Specialitățile pentru care se fac înscrieri sînt: administrație, merceologie, planificare-contabilitate și finanțe-credit.

Concursul constă din probe scrise și orale la disciplinele:

— MATEMATICA
— ROMÂNA sau
— GEOGRAFIE — la specialitatea administrație.
— FIZICĂ — la specialitățile finanțe-credit și planificare-contabilitate

Actele necesare înscrierii sînt: certificatul de naștere (copie și originalul), adeverința de promovare a clasei a VIII-a, certificat medical, buletin de analiză sîngelui și radioscopia pulmonară.

Școala are cămin și cantină atît pentru băieți cît și pentru fete.

Elevii merituoși primesc burse.

Informații suplimentare se pot obține zilnic între orele 7—15 la telefon 12789.

Liceul nr. 7 „Al I. Cuza" Iași

str. I. Creangă nr. 37 — Telefon 13858
Cartierul Tătărași (tramvaiul 3)

anunță concurs de admitere pentru ocuparea a 252 locuri (7 clase paralele) în anul I de liceu.

Se primesc absolvenți ai școlii generale care au studiat în clasele V—VIII limba rusă, engleză sau franceză.

Elevii cu aptitudini deosebite pentru matematică vor putea urma din anul II la clasa specială de matematică, care funcționează în cadrul liceului.

Inscrierile se fac zilnic între 7—20 pînă la data de 24 iunie a.c. la secretariatul liceului.

Informații suplimentare privind concursul de admitere s-au afișat la panoul de anunțuri ale liceului.

Se angajează de urgență
— 2 tehnicieni constructori sau ingineri
Cei interesați se vor adresa la
SECTORUL DE METEOROLOGIE ȘI HIDROLOGIE IAȘI
strada Văscăuțeanu nr. 6.
Angajarea se face conform H.C.M. 914/1968.

O.C.L. „TEXTILE ÎNCĂLȚĂMINTE IAȘI

recrutează absolvenți a 8 clase, pentru Școala comercială profesională, cu durată de 2 ani.

Candidații trebuie să aibă vîrsta de pînă la 18 ani împliniți în cursul anului 1971 și să aibă domiciliul stabil în municipiul Iași.

Relații suplimentare și înscrierile se fac la sediul unității str. Ștefan cel Mare nr. 2 bis etaj I.

— un post de planificător principal — serviciul plan-organizarea muncii.

Condiții de angajare: studii medii și 7 ani în funcții economice din care 2 ani la organizarea muncii.

— un post de revizor. Condiții de angajare: studii medii și doi ani vechime în funcții economice.

— un post de electrician autorizat

— un post de muncitor necalificat.
Are vacante

CENTRUL DE LIBRĂRII IAȘI

Mica publicitate

Lecții-meditații

● Profesor, îndelungată experiență, specializat în problemele de limbă română, pregătește temeinic — admitere învățămîntul superior și liceal. Telefon 14868.

Schimburi de locuință

● Schimb apartament două camere bloc Păcurari, pentru apartament trei camere bloc, zona centrală. Telefon 12845, orele 14—17.

● Ofer apartament 3 camere, strada Tutora pentru apartament similar alt cartier. Telefon 11571, zilnic, după ora 20.

Închirieri

● Tinerii căsătoriți, căutăm cameră mobilată. Telefon 13516.

● Intelectual, caut cameră separată bloc. Butnaru Emil, căsuța poștală 204.

Vînzări — cumpărări

● Vînd „Moskvici 407", stare excepțională. Strada Regiei nr. 50.

● Vînd casă liberă, dependințe curte și grădină. Strada Culturii 70.

● Vînd sau schimb proprietate — 2 apartamente, țiglă. Bălcescu 6 — Sărărie.

Oferte de serviciu

● Caut fată, îngrijire fetiță 2 ani și gospodărie. 7 Noiembrie 73.

Pierderi

● Pierdut la dimitrul Sf. Vasile, duminică, 13 iunie, servietă maron cu fermoar conținînd două filme, un blitz „Braun" și cablu. Aducătorului recompensă în bani. Voinescu Gheorghe, Păcurari 84.

● Pierdut legitimația eliberată de U.F.S. pe numele Frunză Constantin. O declar nulă.

● Pierdut legitimația eliberată de U.F.S. pe numele Ciubotaru Aurel. O declar nulă.

● Pierdut legitimația eliberată de „Tesătura" pe numele Brighenti Aurel. O declar nulă.

● Pierdut legitimația eliberată de Uzina mecanică „Nicolina" pe numele Alcaziu Mihai. O declar nulă.

● Pierdut legitimația eliberată de Uzina metalurgică Iași pe numele Hopu Gheorghe. O declar nulă.

● Pierdut legitimația eliberată de Stația mecanică Iași pe numele Asaftei Petru. O declar nulă.

● Pierdut legitimația eliberată de Stația mecanică pe numele Bălan Petru. O declar nulă.

● Pierdut legitimația eliberată de Stația mecanică pe numele Sava Vasile. O declar nulă.

● Pierdut legitimația eliberată de Uzina metalurgică pe numele Stolnicéanu Petru. O declar nulă.

● Pierdut legitimația eliberată de Stația mecanică pe numele Dumitriu Gheorghe. O declar nulă.

● Pierdut legitimația eliberată de C.E.I.L. pe numele Anițoaie Vasile. O declar nulă.

● Pierdut legitimația eliberată de U.P.S. pe numele Sinov Corneliu. O declar nulă.

● Pierdut legitimația și abonamentul eliberate de Regionala căi ferate Iași pe numele Nistor Constantin. Le declar nule.

● Pierdut legitimația eliberată de Țesătoria de mătase „Victoria", pe numele Bejan Filip. O declar nulă.

● Pierdut legitimația eliberată de Țesătoria de mătase „Victoria" pe numele Rotundu Petru. O declar nulă.

● Pierdut legitimația eliberată de U.P.M.P. pe numele Condurache Aurel. O declar nulă.

● Pierdut legitimația eliberată de Țesătoria de mătase pe numele Pitea Emilia. O declar nulă.

Diverse

● Casa de copii fete Bucium Iași adresează respectuoase mulțumiri Comitetului județean de Cruce Roșie pentru organizarea la sediul Casei de copii a spectacolului prezentat de artiștii amatori ai Spitalului de pediatrie Iași.

Decese

● Familiile Teodoru, Diaconu și Enea anunță cu durere încetarea din viață după o lungă și grea suferință a scumpei lor

IONESCU ELENA
pensionară

fostă directoare a Grădiniței de copii Costache Negri.

Înmormîntarea va avea loc sîmbătă, 19 iunie, ora 13,00, la Cimitirul Eternității în capela căruia se află depusă.

● Familia îndurerată anunță încetarea din viață a scumpului lor soț și tată

RĂILEANU V. DUMITRU
pensionar C.F.R.

Înmormîntarea are loc astăzi 17 iunie, ora 15,00, la cimitirul Sf. Treime. Cortegiul funerar pornește de la biserica Sf. Mina Păcurari.

PE MERIDIANELE GLOBULUI

Vizita delegației de partid și guvernamentale române, conduse de tovarășul Nicolae Ceaușescu, în Republica Democrată Vietnam

Recepție în cinstea delegației de partid și guvernamentale române

La Palatul Prezidențial a avut loc o recepție oferită de Comitetul Central al Partidului celor ce Muncesc din Vietnam și guvernul Republicii Democrate Vietnam în cinstea delegației de partid și guvernamentale române, condusă de tovarășul Nicolae Ceaușescu.

Ghirlande de becuri multicolore dădeau un aspect festiv marelui parc al palatului.

La intrarea în sală a tovarășului Nicolae Ceaușescu și a soției sale, Elena Ceaușescu, a tovarășului Ion Gheorghe Maurer, a tovarășilor Le Duan, Truong Chinh, Fam Van Dong, precum și a celorlalți conducători de partid și de stat români și vietnamezi cei prezenți au aplaudat cu căldură.

La recepție au participat reprezentanți ai organizațiilor de masă și obștești, generali și ofițeri superiori, oameni de cultură și artă.

Au fost prezenți șefii misiunilor diplomatice acreditați la Hanoi și alți membri ai corpului diplomatic.

La recepție au rostit toasturi tovarășii Le Duan și Nicolae Ceaușescu.

Toasturile au fost subliniate în repetate rînduri cu vii aplauze.

Conducătorii de partid și de stat români și vietnamezi s-au întreținut într-o atmosferă deosebit de cordială, atmosferă care a caracterizat desfășurarea întregii recepții.

Toastul tovarășului Le Duan

Stimate tovarășe președinte Nicolae Ceaușescu și doamnă Ceaușescu,

Stimate tovarășe președinte al Consiliului de Miniștri, Ion Gheorghe Maurer,

Stimați tovarăși din delegația de partid și guvernamentală română,

Doamnelor și domnilor membri ai corpului diplomatic,

Dragi tovarăși și prieteni,

In numele poporului vietnamez, al Partidului celor ce Muncesc din Vietnam și al guvernului Republicii Democrate Vietnam, urez un călduros bun venit delegației Partidului Comunist Român și a guvernului Republicii Socialiste România conduse de tovarășul Nicolae Ceaușescu, secretar general al Partidului Comunist Român, președintele Consiliului de Stat al Republicii Socialiste România, în vizită de prietenie în R.D. Vietnam.

Noi, vietnamezii, care ne aflăm în prima linie de luptă împotriva imperialiștilor americani agresori, sîntem extrem de emoționați și fericiți de a vă primi, tovarăși români, pe dumneavoastră, care ați făcut o călătorie de zece mii de leghe pentru a ne aduce mesajul de solidaritate, de prietenie și de sprijin călduros al celor peste 20 de milioane de frați români.

In numele Partidului celor ce Muncesc din Vietnam, al guvernului Republicii Democrate Vietnam și al întregului popor vietnamez doresc să mă folosesc de acest prilej pentru a mulțumi sincer Partidului Comunist Român, guvernului și poporului român pentru simpatia, ajutorul și sprijinul lor prețios aduse luptei poporului nostru împotriva agresiunii americane, pentru salvarea națională și edificarea socialismului.

Poporul vietnamez nutrește o profundă satisfacție față de realizările strălucite pe care poporul român harnic și talentat le-a obținut în construirea socialismului și în lupta pentru pace. Sîntem ferm convinși că, sub conducerea Partidului Comunist Român, poporul român va dobîndi succese și mai mari în opera de edificare a societății socialiste multilateral dezvoltate, așa cum s-a hotărît la Congresul al X-lea al Partidului Comunist Român.

Sîntem foarte fericiți să remarcăm că, în cursul ultimilor ani, relațiile de prietenie și colaborare frățească dintre Vietnam și România s-au consolidat și dezvoltat continuu. Actuala vizită de prietenie în Republica Democrată Vietnam a delegației de partid și guvernamentale române, conduse de tovarășul președinte Nicolae Ceaușescu, va contribui cu siguranță la consolidarea și dezvoltarea pe mai departe a solidarității și a prieteniei profunde care unesc de multă vreme cele două popoare ale noastre.

Lupta poporului vietnamez, a celor trei popoare din Peninsula Indochina împotriva agresiunii americane, pentru salvarea națională, este, în acest moment, în plin avînt victorios. Imperialiștii americani se găsesc în fața unei înfrîngeri de multă vreme evidentă; totuși, ei se încăpățînează în continuare să prelungească și să extindă războiul.

Implinind testamentul sacru al veneratului președinte Ho Și Min, poporul vietnamez, bizuindu-se pe simpatia și sprijinul viguros al Uniunii Sovietice, al Chinei și al celorlalte țări frățești, precum și al popoarelor progresiste din lumea întreagă, depune în momentul de față toate eforturile pentru a continua cu tenacitate și vigoare războiul de rezistență patriotică împotriva agresorilor americani pînă la victoria totală, îndeplinindu-și obligațiile sale naționale și achitîndu-se, în același timp, de datoriile sale internaționale. Țin să exprim profunda noastră gratitudine pentru ajutorul și sprijinul mare și eficace al tuturor țărilor frățești și prietene din întreaga lume.

In această atmosferă de profundă prietenie, propun să toastăm:

Pentru solidaritatea și prietenia frățească între poporul vietnamez și poporul român!

Pentru solidaritatea țărilor socialiste și a mișcării comuniste și muncitorești internaționale, pe baza marxism-leninismului și a internaționalismului proletar!

Pentru noi succese ale poporului român frate în opera de construire a socialismului!

Pentru noi succese ale poporului vietnamez, ale poporului laoțian și ale poporului khmer în războiul de rezistență patriotică împotriva agresiunii americane și în făurirea prosperității în țările lor!

In sănătatea tovarășului președinte Nicolae Ceaușescu și a doamnei Ceaușescu!

In sănătatea tovarășului președinte al Consiliului de Miniștri, Ion Gheorghe Maurer, și a celorlalți tovarăși din delegație!

In sănătatea membrilor corpului diplomatic și a soțiilor lor!

In sănătatea tuturor tovarășilor și prietenilor de față!

Toastul tovarășului Nicolae Ceaușescu

Stimate tovarășe Le Duan,
Stimate tovarășe Truong Chinh,
Stimate tovarășe Fam Van Dong,
Dragi tovarăși și prieteni,

Este pentru noi o deosebită plăcere de a vizita — la invitația Comitetului Central al Partidului celor ce Muncesc din Vietnam și a guvernului Republicii Democrate Vietnam — frumoasa dumneavoastră țară, de a ne întîlni cu conducerea de partid și de stat, de a fi oaspeții eroicului popor vietnamez. Folosesc acest prilej pentru ca, în numele meu și al tovarășei mele, al întregii delegații de partid și guvernamentale române, să exprim Comitetului Central al Partidului celor ce muncesc din Vietnam, guvernului R.D. Vietnam, precum și locuitorilor Hanoiului, întregului popor vietnamez cele mai cordiale mulțumiri pentru primirea plină de căldură prietenească ce ni s-a făcut, pentru aprecierile rostite la adresa României, a partidului și poporului nostru. In aceste manifestări, noi vedem o expresie grăitoare a bunelor relații existente între partidele, țările și popoarele noastre, o vie ilustrare a prieteniei și solidarității româno-vietnameze, care, în anii războiului, împotriva agresiunii imperialismului american, s-au dezvoltat și s-au întărit și mai puternic. Temelia trainică a acestei prietenii o constituie faptul că popoarele noastre sînt însuflețite de aceeași ideologie — ideologia marxist-leninistă, de aceleași idealuri — făurirea socialismului și apărarea păcii.

Stimați tovarăși,

In țara noastră sînt cunoscute și se bucură de o deosebită apreciere realizările pe care oamenii muncii din Republica Democrată Vietnam le-au obținut, sub conducerea Partidului celor ce Muncesc din Vietnam, în opera de făurire a orînduirii noi, socialiste. Știm că aceste realizări au fost dobîndite în condiții deosebit de grele, cu prețul unor uriașe eforturi și sacrificii. Dorim, de aceea, să felicităm din toată inima poporul Republicii Democrate Vietnam pentru eroismul și tenacitatea cu care muncește, pentru victoriile pe care le-a obținut în activitatea de construcție a socialismului și în lupta împotriva imperialismului.

Poporul român înțelege lupta dumneavoastră de eliberare și unificare a patriei, pentru că și el a simțit din plin, în decursul îndelungatei sale istorii, ce înseamnă asuprirea și dominația străină, care este prețul libertății și independenței. Lupta plină de curaj și bărbăție a poporului vietnamez împotriva agresorilor americani și a marionetelor lor de la Saigon, victoriile pe care le obține în încleștarea cu un adversar dotat cu o tehnică militară din cele mai moderne demonstrează întregii lumi că atunci cînd un popor se ridică și este hotărît să-și apere independența nu există forțe în stare să-l îngenunche, să-i răpească dreptul de a trăi în mod liber și suveran!

Exemplul Vietnamului însuflețește lupta de eliberare a popoarelor din întreaga lume! Noi avem deplina încredere, dragi tovarăși, că veți obține victoria, că va triumfa cauza voastră dreaptă! Poporul român va continua să acorde și în viitor Vietnamului luptător întregul său sprijin politic, moral și material.

România susține în mod activ cererea legitimă a poporului vietnamez pentru retragerea totală a trupelor S.U.A. din această zonă a lumii, cere curmarea oricăror acțiuni militare împotriva Republicii Democrate Vietnam și a celorlalte țări din Peninsula Indochineză! Ne unim glasul cu toți cei care cer ca popoarele vietnamez, cambodgian și laoțian să fie lăsate să-și hotărască ele însele calea dezvoltării viitoare, așa cum o doresc, fără amestec din afară, să-și poată consacra forțele muncii de construcție pașnică!

Ca prieteni și tovarăși de luptă împotriva imperialismului, pentru socialism și pace, noi vă dorim din inimă să dați viață cît mai curînd împlinirii idealurilor de libertate și independență ale poporului vietnamez, de construire a socialismului în Republica Democrată Vietnam, pentru reunificarea pașnică a țării.

Dragi tovarăși,

Angajat cu toate forțele sale în lupta pentru îndeplinirea programului elaborat de Congresul al X-lea al Partidului Comunist Român — care a inaugurat etapa făuririi societății socialiste multilateral dezvoltate în țara noastră — poporul român asigură dezvoltarea în ritm susținut a economiei, științei și culturii, înflorirea continuă a patriei.

Muncind și luptînd pentru succesul operei de construcție socialistă, poporul român își aduce contribuția, alături de celelalte țări socialiste, la creșterea forțelor socialismului, la întărirea frontului antiimperialist, la cauza generală a păcii.

Caracteristica lumii de azi este procesul de afirmare tot mai puternică a forțelor socialismului, democrației și păcii, al înrolării a noi și noi detașamente de luptători în marele front al luptei antiimperialiste, pentru progres social și pace.

Acționînd în sprijinul consolidării și întăririi unității de luptă a acestor forțe, partidul și statul nostru acordă o atenție deosebită relațiilor sale cu toate țările socialiste, sprijină lupta de eliberare a popoarelor, eforturile tinerelor state pentru dezvoltarea de sine stătătoare, își aduce contribuția la dezvoltarea colaborării internaționale, promovînd legături cu toate statele lumii, fără deosebire de orînduire socială, pe baza principiilor coexistenței pașnice, a respectării independenței și suveranității naționale, egalității, neamestecului în treburile interne și avantajului reciproc.

Dragi tovarăși,

Cu convingerea că vizita pe care o facem în țara dumneavoastră, convorbirile pe care le vom avea cu conducerea de partid și de stat a Republicii Democrate Vietnam vor contribui la dezvoltarea și întărirea prieteniei și solidarității dintre cele două partide și popoare ale noastre, permiteți-mi să toastez:

Pentru victoria deplină a luptei eroice a poporului vietnamez!

Pentru dezvoltarea prieteniei, colaborării și solidarității dintre Republica Socialistă România și Republica Democrată Vietnam, dintre Partidul Comunist Român și Partidul celor ce Muncesc din Vietnam, dintre popoarele român și vietnamez!

In sănătatea președintelui Republicii Democrate Vietnam, tovarășul Ton Duc Thang!

In sănătatea primului secretar al Comitetului Central al Partidului celor ce Muncesc din Vietnam, tovarășul Le Duan!

In sănătatea președintelui Comitetului Permanent al Adunării Naționale a Republicii Democrate Vietnam, tovarășul Truong Chinh!

In sănătatea președintelui guvernului R.D. Vietnam, tovarășul Fam Van Dong!

In sănătatea membrilor corpului diplomatic care iau parte la acest dineu și a soțiilor lor!

In sănătatea tuturor celor prezenți!

Întîlnire protocolară

In momentul sosirii la reședința oficială, în fața căreia era arborat drapelul de stat al Republicii Socialiste România, tovarășul Nicolae Ceaușescu cu soția sa, Elena Ceaușescu, membrii delegației române au fost salutați de președintele Republicii Democrate Vietnam, Ton Duc Thang.

In marele salon a avut loc apoi o întîlnire protocolară a celor doi șefi de stat. Au participat, din partea vietnameză, tovarășii Le Duan, Truong Chinh, Fam Van Dong, alți conducători de partid și de stat, iar din partea română tovarășul Ion Gheorghe Maurer și ceilalți membri ai delegației.

Intîlnirea s-a desfășurat într-o atmosferă cordială.

Sosirea la Hanoi

(urmare din pag. 1)

lui român sînt așteptați pe pămîntul vietnamez. Capitala întreagă respiră o atmosferă festivă. Sînt amplasate ghirlande de becuri și panglici multicolore — podoabe tradiționale pentru zilele de sărbătoare ale orașului. Frontispiciile multora dintre clădirile marcante ale orașului sînt acoperite de mari panouri, reprezentînd în chip simbolic o tînără româncă în costum național, îmbrățișîndu-se cu o combatantă din forțele populare de apărare ale R.D. Vietnam. Dedesubt, cu litere mari stă scris: „Vietnam Ru-ma-ni doan ket huu nghi — Vietnam — România, prietenie și solidaritate".

Pe străzile orașului vechi, situat pe malul drept al Fluviului Roșu, o mare mulțime de oameni agită stegulețe ale celor două țări, fac semne prietenești cu mîna, ovaționează îndelung. In fața reședinței oficiale a oaspeților de pe marele bulevard Ngo Quyen, din apropierea lacului Hoan Kiem, grupurile de locuitori ai Hanoiului devin tot mai compacte. Răsună urale puternice, se scandează pentru prietenia româno-vietnameză.

Prin întreaga sa desfășurare, primirea făcută delegației de partid și guvernamentale române reprezintă o elocventă manifestare a sentimentelor de trainică prietenie, de solidaritate internaționalistă, care unesc pe comuniștii români și vietnamezi, popoarele și țările noastre. Dînd expresie acestor sentimente calde, dr. Tran Duy Hung, președintele Comitetului administrativ al orașului Hanoi, ne-a declarat: „Sîntem deosebit de bucuroși de a avea în orașul nostru, pe pămîntul Vietnamului aflat în luptă, o delegație română la nivelul cel mai înalt care a vizitat vreodată Vietnamul. Populația capitalei, și prin ea întregul nostru popor, transmite un călduros salut oaspeților noștri dragi. Sîntem convinși că tovarășul Ceaușescu și ceilalți conducători români vor avea prilejul să cunoască realitățile noastre, să simtă nemijlocit prietenia frățească pe care o nutrește față de poporul român poporul nostru, educat de Partidul celor ce Muncesc din Vietnam, de președintele Ho Și Min. Pentru noi, vizita delegației române constituie un mare sprijin și imbold în lupta noastră pentru respingerea agresiunii și salvarea națională, pentru construcția socialistă a nordului și eliberarea sudului. Adresăm scumpilor noștri prieteni din România, locuitorilor Bucureștiului, orașului atît de mare și frumos, cele mai bune urări de succes în edificarea noii orînduiri în patria dumneavoastră".

Reportajul vizitei a fost realizat de:
Ion MĂRGINEANU
Romulus CĂPLESCU
Cornel VLAD

SCURTE ȘTIRI

CAIRO

In drum spre Republica Democratică Populară a Yemenului, Cornel Onescu, ministrul afacerilor interne al Republicii Socialiste România, s-a oprit la Cairo, unde a avut o întîlnire cu Mamdouh Salem, ministrul de interne al Republicii Arabe Unite. Intîlnirea s-a desfășurat într-o atmosferă prietenească.

HAVANA

Un tribunal revoluționar cubanez a condamnat cinci cetățeni ai S.U.A. la amenzi de cîte 20.000 dolari pentru încălcarea apelor teritoriale ale Cubei. In zilele de 22 mai și 6 iunie, inculpații, care alcătuiau echipajele a două iahturi americane, au violat apele teritoriale cubaneze și au debarcat ilegal pe țărmul provinciei Las Villas și în zona Capului Cruz, din provincia Oriente.

BAGDAD

La Bagdad, s-a semnat între Intreprinderea română de stat „ARCOM" și organismul de stat irakian „Iraq Cement Company" un contract privind executarea de către partea română a construcțiilor pentru o fabrică de ciment în portul irakian Umm Qasr.

CONAKRY

In cadrul unui miting care a avut loc la Conakry, Ismael Ture, ministru al dezvoltării economiei și membru al Biroului Politic al Partidului Democrat din Guineea, a afirmat că, în ultimele luni, au fost arestate 450 de persoane „acuzate de a fi complotat împotriva securității statului". Printre cei arestați se află șase înalți funcționari ai administrației.

VARȘOVIA

Tribunalul voievodal din Wroclaw l-a condamnat la 13 ani închisoare pe Waldemar Frej, acuzat de a fi pus la cale, împreună cu doi complici, un plan prin care voiau să pună stăpînire, prin forța armelor, asupra unui avion de pasageri aflat în cursă. Sentința a fost confirmată de Tribunalul Suprem al R. P. Polone.

Lucrările Congresului al VIII-lea al P. S. U. G.

BERLIN 16 — Corespondentul Agerpres, Ștefan Deju, transmite: In cea de-a doua zi a lucrărilor celui de-al VIII-lea Congres al P.S.U.G. au continuat discuțiile pe marginea raportului C.C. al P.S.U.G. și al raportului Comisiei Centrale de revizie. De asemenea, în cursul zilei de 16 iunie, Congresul P.S.U.G. a fost salutat de conducătorii delegațiilor partidelor comuniste și muncitorești din țări socialiste.

In numele Partidului Comunist Român a luat cuvîntul conducătorul delegației, tovarășul Paul Niculescu-Mizil, membru al Comitetului Executiv, al Prezidiului Permanent, secretar al C.C. al P.C.R.

Lucrările Congresului continuă.

*

In dimineața zilei de 16 iunie, delegația Partidului Comunist Român, condusă de tovarășul Paul Niculescu-Mizil, care participă la cel de-al VIII-lea Congres al P.S.U.G., a depus coroane de flori la Monumentul eroilor socialiști din Berlin — Friedrichsfelde și la Monumentul sovietic din Berlin — Treptow. Concomitent, și alte delegații din țări socialiste care participă la Congres au depus coroane de flori la cele două monumente din R.D.G.

La solemnitate au fost prezenți Hermann Axen, Kurt Hager, Erich Muckenberger și Horst Sindermann, membri ai Biroului Politic al C.C. al P.S.U.G., precum și membri supleanți ai Biroului Politic al C.C. și membri supleanți ai C.C. al P.S.U.G.

OTTAWA — Întrevederi ale ministrului de externe al României

OTTAWA 16 (Agerpres)

Corespondență de la C. Alexandroaie: Miercuri dimineața, la sediul Ministerului de Externe canadian au început convorbirile oficiale dintre ministrul afacerilor externe al Republicii Socialiste România, Corneliu Mănescu, și secretarul de stat pentru afacerile externe al Canadei, Mitchell Sharp.

„In cursul acestei prime întrevederi oficiale avute cu dl. Sharp și care s-a desfășurat în atmosfera obișnuită de cordialitate ce caracterizează relațiile româno-canadiene — ne-a declarat ministrul de externe român — au fost abordate o serie de probleme bilaterale, precum și probleme internaționale de interes comun. S-a evidențiat încă o dată dorința ambelor părți de a folosi posibilitățile existente și a explora noi căi în vederea promovării relațiilor dintre România și Canada".

Intr-o declarație pe care ne-a făcut-o ministrul Canadei, Mitchell Sharp, domnia-sa sublinia, printre altele: „Canada promovează o politică de continuă extindere a contactelor și relațiilor sale. Recent, premierul Pierre Eliott Trudeau a vizitat Uniunea Sovietică. Țara noastră a stabilit relații diplomatice cu Republica Populară Chineză. Acum avem plăcerea de a primi vizita d-lui Corneliu Mănescu. „Relațiile dintre Canada și România sînt bune, ne-a declarat în continuare ministrul canadian. Noi credem în continua lor îmbunătățire, prin lărgirea, printre altele, a schimburilor comerciale și culturale". In încheierea declarației sale, secretarul de stat pentru afacerile externe al Canadei, Mitchell Sharp, a subliniat: „Intotdeauna am apreciat în mod deosebit punctele de vedere ale României privind problemele internaționale".

In dimineața aceleiași zile, ministrul de externe al României, Corneliu Mănescu, a făcut o vizită la sediul Parlamentului și a asistat la dezbaterile din Camera Comunelor care se află în sesiune. Președintele Camerei, Lucien Lamoureux, l-a salutat cordial pe ministrul român și l-a prezentat deputaților.

După întrevederile avute cu președintele Senatului, Jean-Paul Deschatelets, și președintele Camerei Comunelor, Lucien Lamoureux, desfășurate într-o atmosferă cordială, ministrul de externe al României a participat la un dineu oferit în onoarea sa de Jean-Paul Deschatelets în saloanele de recepție ale Parlamentului.

Guvernul japonez a aprobat acordul de retrocedare a Okinawei

TOKIO 16 — Corespondentul Agerpres, Florea Tuiu, transmite: Guvernul japonez a aprobat, într-o ședință specială, textul acordului de retrocedare a Okinawei și documentele aferente lui. Ministrul de externe Kiichi Aichi a semnat versiunea japoneză a textului, urmînd ca versiunea engleză să fie semnată joi la reședința oficială a primului ministru, Eisaku Sato, și respectiv, la Washington.

Agenția Kyodo a anunțat că Chobyo Yara, șeful puterii executive din Okinawa, a refuzat categoric să participe la ceremonia semnării. El a afirmat că își va exprima nemulțumirea față de condițiile în care urmează să aibă loc retrocedarea Okinawei.

*

TOKIO 15 — Corespondentul Agerpres Florea Tuiu, transmite: In cursul unei conferințe de presă, care a avut loc în orașul Nagoya, președintele Partidului Socialist din Japonia, Tomomi Narita, a subliniat că acordul de retrocedare a Okinawei nu prevede înlăturarea armelor ofensive, nucleare și chimice ale S.U.A. din insulă și nu impune restricții asupra operațiunilor forțelor americane, așa cum a cerut P.S.J. guvernului nipon. Guvernul japonez, a spus Narita, afirmă că acordul stipulează retrocedarea insulei fără armele nucleare existente actualmente pe teritoriul ei, dar paragraful 8 al comunicatului japono-american semnat în noiembrie 1969, cu prilejul vizitei premierului Sato la Washington, nu specifică în mod clar înlăturarea armelor nucleare din Okinawa.

Tomomi Narita a declarat că Partidul Socialist din Japonia va căuta să afle dacă, după retrocedare, mai există arme nucleare în Okinawa, sau dacă ele au fost evacuate, așa cum se afirmă. El a spus că P.S.J. va adera la un front comun cu celelalte partide ale opoziției — Partidul Comunist din Japonia, Komeito și Partidul Socialist Democratic — atît în Parlament, cît și în afara lui, pentru a protesta împotriva modului în care este conceput acordul de retrocedare a Okinawei.

Capriciile vremii

In ultimele zile, cea mai mare parte a teritoriului Franței a cunoscut furtuni de o intensitate nemaiatinsă în ultimii 20 de ani. In regiunile de munte a nins, iar în Bretania temperatura a fost de plus 5 grade de Celsius. La Paris, în cursul zilei de marți, temperatura a oscilat între 9 și 14 grade. In zonele de sud-est s-au semnalat puternice averse de ploaie și grindină care au atins, de asemenea, și zona munților Pirinei.

In clișeu — Copii din Chamrousse (Munții Alpi) se amuză jucîndu-se cu zăpadă.

SPORT — „Europenele" de box

MADRID 16. Prin telefon de la trimisul Agerpres, P. Ochialbi: Pugiliștii români continuă seria victoriilor în turnirile preliminare ale campionatelor europene de box de la Madrid. Toți cei trei reprezentanți ai noștri, care au evoluat în prima reuniune de miercuri a sferturilor de finală, au repurtat succese concludente.

In limitele categoriei pană, Gabriel Pometcu l-a învins prin K.O. în repriza a II-a pe italianul Angelo Carrara. Numărat în prima repriză, după o directă recepționată la bărbie, în rundul II Carrara a fost din nou trimis la podea și de data aceasta declarat învins prin K.O. La categoria semiușoară, Vasile Antoniu l-a învins la r[illegible]e pe boxerul vest-german Peter[illegible]ess, iar la categoria mijlocie mică, Ion Gyorfi a cîștigat cu o decizie clară de 4—1 meciul cu Dieter Kottysch (R. F. a Germaniei).

Cea mai mare surpriză a galei a furnizat-o tînărul pugilist polonez Ryszard Tomczik, care l-a eliminat pe campionul olimpic Valeri Sokolov (U.R.S.S.). In semifinale, Tomczik îl va întîlni pe Gabriel Pometcu.

La categoria semiușoară, maghiarul Lazslo Orban l-a învins pe irlandezul Charlie Nash, urmînd ca în semifinale să boxeze cu românul Antoniu. La categoria mijlocie-mică, Ion Gyorfi va avea ca adversar pe Valeri Tregubov (campionul european de acum doi ani), care s-a calificat prin victoria obținută asupra irlandezului Doherty.

Redacția și Administrația: strada Vasile Alecsandri nr. 8 — Iași. Telefon 14127.

Tiparul: Intreprinderea poligrafică Iași, str. Vasile Alecsandri nr. 6, Telefon 14620

BIBLIOTECA CENTRALĂ UNIVERSITARĂ „M. EMINESCU" IAȘI

ANUL XXVII
Nr. 7697
VINERI
18
IUNIE
1971
4 PAGINI
30 BANI

Proletari din toate țările, uniți-vă!

Flacăra Iașului

Organ al Comitetului județean Iași al P.C.R. și al Consiliului popular județean

În pagina a 4-a

PARIS Conferința cvadripartită privind Vietnamul

COMENTARIU EXTERN

Punct final în problema Okinawei?

Plenara Comitetului județean Iași al P.C.R.

In ziua de 17 iunie a.c., a avut loc plenara Comitetului județean de partid Iași.

Tovarășul **Miu Dobrescu**, membru supleant al Comitetului Executiv al C.C. al P.C.R., prim-secretar al Comitetului județean de partid, a propus plenarei aprobarea la ordinea de zi a următoarelor probleme :

— Analiza modului în care se aplică Directivele C.C. al P.C.R. vizînd îmbunătățirea asistenței medicale a populației;

— Dezbaterea și aprobarea proiectului de hotărîre privind dezvoltarea prestărilor de servicii către populație, în perioada anilor 1971—1975 ;

— Discutarea și aprobarea proiectului de hotărîre privind propunerile de localități rurale care să devină centre de polarizare intercomunală, cu perspectivă de a fi trecute în viitor în rîndul localităților urbane.

Plenara a adoptat, în unanimitate, ordinea de zi propusă.

La lucrările plenarei au participat ca invitați activiștii Comitetului județean de partid, secretarii comitetelor orășenești și comunale de partid, secretarii organizațiilor de partid din unitățile medico-sanitare și de la I.M.F., membrii Comitetului executiv al Consiliului popular județean, cadre medicale de la Direcția județeană sanitară, specialiști din unitățile medico-sanitare, cadre didactice de la I.M.F., reprezentanți ai presei și radioului.

A participat, de asemenea, dr. docent **Eugen Mareș**, adjunct al ministrului sănătății.

La primul punct al ordinii de zi, tov. **Gh. Brehuescu**, membru al biroului Comitetului județean de partid, prim-vicepreședinte al Comitetului executiv al Consiliului popular județean, a prezentat informarea cu privire la activitatea de ocrotire a sănătății.

Traducînd în viață politica partidului nostru, biroul Comitetului județean de partid, a spus vorbitorul, s-a preocupat să asigure, în cadrul planului general de creștere a nivelului de trai al populației, satisfacerea tot mai largă a nevoilor ei social-culturale, să inițieze acțiuni sanitare și să stabilească măsuri de îmbunătățire a condițiilor de locuit, de alimentație, de aprovizionare cu apă potabilă, de evacuare a rezidiilor și de igienizare a mediului înconjurător. Astfel de măsuri, cu un larg caracter profilactic, au avut o influență favorabilă în apărarea și promovarea sănătății populației și vor trebui continuate și intensificate așa cum de altfel este prevăzută dezvoltarea lor în actualul cincinal.

In atenția biroului Comitetului județean de partid a stat, de asemenea, întărirea și dezvoltarea unităților medico-sanitare, îmbunătățirea funcționalității acestora, precum și asigurarea bazei materiale și de cadre. Tot din indicația biroului Comitetului județean de partid Iași s-au luat măsuri privind îmbunătățirea ocrotirii mamei și copilului, pentru prevenirea și combaterea tuberculozei și a altor boli transmisibile și a celor de lungă durată, de îmbunătățire a asistenței medicale a muncitorilor din întreprinderi, a elevilor, a populației din mediul rural, a asistenței stomatologice, a asistenței de urgență etc.

Aplicînd indicațiile cuprinse în Directivele Comitetului Central al Partidului Comunist Român cu privire la îmbunătățirea asistenței medicale a populației, în activitatea de ocrotire a sănătății populației din județ s-au obținut o serie de rezultate pozitive.

Au fost, între altele, realizați indicatori demografici dintre cei mai favorabili din țară. Deși în scădere în ultimii ani, natalitatea înregistrează unul din nivelele cele mai ridicate față de celelalte județe (24,4 la mie în județul Iași, 21,1 la mie media pe țară), iar mortalitatea generală are unul din nivelele cele mai coborîte din țară și din ultimii 10 ani pe județ (7,4 la mie). Ca urmare, județul Iași, alături de alte județe din Moldova, contribuie cu importante contingente la sporul natural al populației țării.

Mortalitatea infantilă, deși la un nivel încă necorespunzător, a scăzut, de asemenea, an de an, de la 87,2 la mie în 1961, la 51,8 la mie în 1970.

O serie de boli infecțioase cum sînt febra tifoidă, tetanosul, difteria, antraxul, tifosul exantematic nu au mai dat îmbolnăviri sau au înregistrat un număr foarte mic de cazuri.

Pentru supravegherea sănătății populației, pentru depistarea îmbolnăvirilor și a recidivelor și pentru reducerea incapacității temporare de muncă, a subliniat în continuare raportorul, în ultimii ani s-au întreprins examinări medicale complexe, cu echipe de medici specialiști, a populației din 36 de circumscripții sanitare, întreprinderi și școli, urmate de tratarea bolnavilor depistați. S-au efectuat, în același timp, dispensarizarea diferențiată a muncitorilor din locurile de muncă cu noxe, ceea ce a făcut ca numărul îmbolnăvirilor prin boli profesionale să fie redus.

Asigurarea tuturor circumscripțiilor sanitare rurale și a policlinicilor cu medici și o mai bună organizare a acestora a făcut ca numărul prestațiilor medicale ambulatorii acordate populației, în ultimul cincinal, să crească de la 2,6 la circa 5 pe cap de locuitor în mediul rural și de la 6 la 10 pe cap de locuitor în mediul urban, urmînd ca, pînă la finele actualului cincinal, prestările medicale să treacă la 7,5 pe cap de locuitor în mediul rural și la 12,5 pe cap de locuitor în sectorul urban.

Au fost subliniate și alte rezultate bune înregistrate pe linia formării și pregătirii cadrelor medico-sanitare, a asigurării populației cu medicamente etc.

Apreciind rezultatele obținute în ocrotirea sănătății populației și activitatea desfășurată de cadrele medico-sanitare pentru promovarea stării de sănătate, informarea a subliniat că mai dăinuie în acest sector o serie de lipsuri, pentru lichidarea cărora Direcția sanitară, organele și organizațiile de partid, consiliile populare și cadrele din acest sector vor trebui să depună toate eforturile.

Un aspect negativ îl constituie creșterea continuă a numărului de avorturi, așa-zise spontane, ceea ce influențează negativ și direct nivelul natalității. Organele de miliție și procuratură, în colaborare cu cele sanitare, nu au luat suficiente măsuri pentru depistarea persoanelor care se ocupă cu avortul delictual. Nici educația sanitară desfășurată în rîndul femeilor, privind pericolul avortului pentru sănătatea lor, nu a fost suficient de susținută, de variată și de convingătoare, din partea organelor sanitare.

Cu toate realizările obținute în activitatea antiepidemică, în județ continuă să dăinuie destule deficiențe igienico-sanitare care întrețin un potențial epidemiologic, ceea ce poate crea sursa de apariție a unor cazuri de îmbolnăvire.

In activitatea de acordare a asistenței medicale către populație se manifestă, de asemenea, numeroase lipsuri. Programul de lucru al unităților sanitare nu concordă întotdeauna cu nevoile populației. In policlinici și dispensare urbane din circumscripții sînt încă mari aglomerări și nu se reușește, la unele cabinete, să se rezolve toate cazurile prezentate într-o zi. Marele număr de posturi vacante la circumscripții și în dispensarele de întreprinderi (28 la sută din totalul posturilor) duce la aglomerarea cadrelor și la nesatisfacerea solicitărilor populației.

Internările în spitale se fac cu greutate pentru unele specialități (interne, chirurgie, ginecologie, balneologie, endocrinologie). Deși distribuția paturilor pe specialități a fost îmbunătățită, nu s-au luat totuși măsuri pentru asigurarea unei eșalonări judicioase a bolnavilor la internare în funcție de starea lor, făcîndu-se încă unele internări nejustificate, în timp ce alți bolnavi, care necesită realmente internare, sînt respinși în mod repetat și purtați pe drumuri. Se prelungește, de asemenea, nejustificat timpul de internare a unor bolnavi, prin nefolosirea examenelor de laborator și radioscopice făcute în ambulator și prin repetarea lor la nivelul spitalului.

In ceea ce privește asistența cu medicamente se constată o rămînere în urmă privind numărul și mărimea unităților farmaceutice existente, precum și o necorelare a programului de lucru al unităților farmaceutice.

Raportorul s-a referit, de asemenea, la o seamă de alte neajunsuri, între care și la aspectele deontologiei medicale, domeniu în care trebuie să se acționeze mai susținut.

Luînd cuvîntul în cadrul dezbaterilor, prof. dr. **Mihai Duca**, rectorul Institutului medico-farmaceutic, a subliniat răspunderea ce revine școlii de medicină în pregătirea și perfecționarea pregătirii cadrelor. In acest sens, s-a referit la legătura I.M.F. cu rețeaua de ocrotire a sănătății, la necesitatea soluționării unor probleme ce țin de întărirea acestei legături. A subliniat astfel oportunitatea inițierii unor măsuri vizînd transformarea structurii învățămîntului universitar încît acesta să funcționeze pe sistemul integrării activității preclinic-clinic.

Vorbitorul a relevat, de asemenea, măsurile inițiate de I.M.F. Iași pe linia reciclării medicilor de medicină generală, a medicilor specialiști din cuprinsul județului nostru ca și din județele limitrofe. In această ordine de idei, a solicitat sprijinul organelor județene în ceea ce privește asigurarea spațiului necesar de cazare a medicilor, ceea ce ar conduce la crearea posibilităților necesare reciclării, în aceeași perioadă, a

(continuare în pag. a 2-a)

Vizita delegației de partid și guvernamentale române, conduse de tovarășul Nicolae Ceaușescu, în Republica Democrată Vietnam

Convorbiri oficiale

La Palatul prezidențial din Hanoi au avut loc convorbiri oficiale între delegația de partid și guvernamentală a Republicii Socialiste România, condusă de tovarășul Nicolae Ceaușescu, secretar general al Partidului Comunist Român, președintele Consiliului de Stat, și delegația de partid și guvernamentală a Republicii Democrate Vietnam, condusă de tovarășul Le Duan, prim-secretar al Comitetului Central al Partidului celor ce Muncesc din Vietnam.

La convorbiri au participat, din partea română, tovarășii Ion Gheorghe Maurer, membru al Comitetului Executiv, al Prezidiului Permanent al Comitetului Central al Partidului Comunist Român, președintele Consiliului de Miniștri al Republicii Socialiste România, Manea Mănescu, membru al Comitetului Executiv, al Prezidiului Permanent, secretar al Comitetului Central al Partidului Comunist Român, vicepreședinte al Consiliului de Stat, Dumitru Popa, membru al Comitetului Executiv al Comitetului Central al Partidului Comunist Român, prim-secretar al Comitetului municipal București al Partidului Comunist Român, primarul general al Capitalei, Ion Iliescu, membru supleant al Comitetului Executiv, secretar al Comitetului Central al Partidului Comunist Român, George Macovescu, membru al Comitetului Central al Partidului Comunist Român, prim-adjunct al ministrului afacerilor externe, Ion Florescu, membru supleant al Comitetului Central al Partidului Comunist Român, șef de secție la Comitetul Central al Partidului Comunist Român, Ștefan Andrei, membru supleant al Comitetului Central al Partidului Comunist Român, prim-adjunct de șef de secție la Comitetul Central al Partidului Comunist Român, Emilian Dobrescu și Constantin Mitea, membri supleanți ai Comitetului Central al Partidului Comunist Român, consilieri la Comitetul Central al Partidului Comunist Român, Constantin Băbeanu, ambasadorul României la Hanoi.

Din partea vietnameză, au participat tovarășii Truong Chinh, membru al Biroului Politic al Comitetului Central al Partidului celor ce Muncesc din Vietnam, președintele Comitetului Permanent al Adunării Naționale, Fam Van Dong, membru al Biroului Politic al Comitetului Central al Partidului celor ce Muncesc din Vietnam, prim-ministru al Republicii Democrate Vietnam, Le Thanh Nghi, membru al Biroului Politic al Comitetului Central al Partidului celor ce Muncesc din Vietnam, viceprim-ministru, Nguyen Duy Trinh, membru al Biroului Politic al Comitetului Central al Partidului celor ce Muncesc din Vietnam, viceprim-ministru și ministru al afacerilor externe, Nguyen Van Tran, secretar al Comitetului Central al Partidului celor ce Muncesc din Vietnam, prim-secretar al Comitetului de partid Hanoi, Hoang Van Tien, adjunct al ministrului afacerilor externe, Nguyen Dang Hanh, ambasadorul Republicii Democrate Vietnam la București.

Convorbirile s-au desfășurat într-o atmosferă cordială, prietenească.

La Monumentul Eroilor din Hanoi

In dimineața celei de-a doua zile a vizitei sale în Republica Democrată Vietnam, delegația de partid și guvernamentală română, condusă de tovarășul Nicolae Ceaușescu, a depus o coroană de flori la Monumentul Eroilor din Cimitirul Combatanților căzuți în lupta anticolonialistă, pentru eliberarea Capitalei.

Situat în mijlocul unui parc din suburbia Mai Dich a Hanoiului, cimitirul combatanților este dominat de un obelisc durat în stilul arhitecturii clasice vietnameze, pe care stă scris : „Patria va fi veșnic recunoscătoare eroilor căzuți pe cîmpul de luptă". Conform unei tradiții statornicite în anii de după eliberare, acesta este locul unde tinerii recruți din Hanoi depun jurămîntul militar, făcînd legămînt să apere patria socialistă, pămîntul Vietnamului eroic.

In fața monumentului, delegația română a fost întîmpinată de tovarășul Le Duan, de alți conducători de partid și de stat vietnamezi.

O gardă militară dă onorul. La picioarele obeliscului este depusă o coroană pe a cărei panglică scrie : „Din partea delegației de partid și guvernamentale a Republicii Socialiste România".

Se păstrează un moment de reculegere, în timp ce răsună acordurile solemne ale unui marș funebru închinat eroilor care și-au dat viața pentru independența și libertatea patriei vietnameze.

Spectacol de gală

Cu prilejul vizitei în Republica Democrată Vietnam a delegației de partid și guvernamentale a Republicii Socialiste România, în Sala Ba Dinh a avut loc un spectacol de gală.

La intrarea în sală a tovarășilor Nicolae Ceaușescu și a soției sale, Elena Ceaușescu, a tovarășului Ion Gheorghe Maurer și a celorlalți membri ai delegației române, a tovarășului Le Duan, Truong Chinh, Fam Van Dong și a altor conducători de partid și de stat vietnamezi, toți cei prezenți aplaudă cu deosebită însuflețire.

La spectacol asistă membri ai Comitetului Central al Partidului celor ce Muncesc din Vietnam, membri ai guvernului, ai Comitetului Permanent al Adunării Naționale, ai Comitetului Central al Frontului Patriei, generali și ofițeri superiori, oameni de cultură și artă, reprezentanți ai organizațiilor de masă și obștești, corespondenți ai presei străine. Participă, de asemenea, șefi ai misiunilor diplomatice acreditați la Hanoi și alți membri ai corpului diplomatic.

Programul spectacolului a cuprins cîntece și dansuri cu tematică revoluționară, marcînd momente ale luptei poporului vietnamez pentru independență, împotriva agresiunii imperialiste, precum și piese reprezentative ale folclorului vietnamez.

In onoarea solilor poporului român, artiști de frunte din capitală au prezentat melodii populare românești, printre care și „Ciocîrlia", executată cu virtuozitate la flaut, cu acompaniament de instrumente populare vietnameze.

Spectacolul s-a bucurat de un deosebit succes.

La sfîrșit, artiștilor le-a fost oferit un coș de flori din partea tovarășului Nicolae Ceaușescu și a soției sale.

Conducătorii de partid și de stat români și vietnamezi urcă pe scenă, îi felicită călduros pe artiști pentru măiestria lor, se fotografiază împreună cu aceștia.

Vizite ale tovarășei Elena Ceaușescu

Tovarășa Elena Ceaușescu, însoțită de Phan Thi An, membru al Comitetului Permanent al Uniunii Femeilor vietnameze (U.F.V.) a făcut o vizită la sediul acestei organizații. La sosire a fost întîmpinată de Nguyen Thi Thap, președintă, și Li Thi Xuyen, vicepreședintă, precum și de alte reprezentante ale conducerii Uniunii Femeilor vietnameze.

Adresînd un fierbinte salut femeilor din România, gazdele au rugat să li se transmită acestora, întregului popor român, mulțumiri pentru sprijinul frățesc și ajutorul multilateral acordat poporului Vietnamului. luptei sale împotriva agresiunii imperialiste.

A avut loc apoi un schimb de păreri cu privire la activitatea organizațiilor de femei din cele două țări, subliniindu-se contribuția de seamă a femeilor în viața social-politică. Gazdele au informat despre munca plină de abnegație a femeilor vietnameze în opera de construcție a țării, de edificare a socialismului, despre curajul și dîrzenia cu care participă la marea epopee a apărării patriei.

Tovarășa Elena Ceaușescu a urat femeilor vietnameze, întregului popor noi și mari succese în împlinirea idealurilor naționale, construirea unui Vietnam independent, liber, pașnic și prosper.

In cursul după-amiezii, tovarășa Elena Ceaușescu, însoțită de Pham Thi Xuan Tu, soția tovarășului Nguyen Duy Trinh, a vizitat Muzeul de artă din Hanoi, care cuprinde lucrări reprezentative de mare valoare ale culturii și civilizației vietnameze, din cele mai vechi timpuri pînă în prezent.

CARNET IEȘEAN

BACALAUREAT

Provenit dintr-un cuvînt vechi din latina medievală, care înseamnă încununat cu laurii maturității, bacalaureatul are astăzi o semnificație deosebită, celebrînd de fapt investitura pentru viață, acordarea girului capacităților necesare față de cerințele actuale, în continuă creștere. Este un bilanț sau un început, o privire retrospectivă sau o îndrăzneață scrutare a viitorului ? Greu de răspuns la asemenea întrebări fiindcă în fond acest examen constituie și una și alta — introspecție și privire în perspectivă, sondaj și investiție de încredere, aprecierea muncii elevului, dar și a profesorilor care i-au călăuzit pașii. Iată de ce ziua de astăzi, prima zi a bacalaureatului, aduce aceleași emoții justificate, atît pentru candidați și părinți, cît și pentru profesorii examinatori. Este momentul în care dialogul dintre magistru și discipol va trebui să scoată în evidență ce a reușit să-și însușească tînărul din cărți și din fagurii de aur ai înțelepciunii dascălilor săi, dar mai ales cum a știut să asimileze noțiunile trecîndu-le prin prisma propriilor vederi, punîndu-le pecetea personalității sale incipiente, sintetizîndu-le, generalizîndu-le și aplicîndu-le în practică. Așadar, nu fetișizarea amănuntelor, nu balastul memorării unor date nesemnificative și perisabile, care decenii de-a rîndul — în trecut — au terorizat generațiile, aducîndu-le, în față spectrul întrebărilor „incuietoare", al enigmelor de nedezlegat. Dimpotrivă, decantarea valorilor, investigarea puterii de analiză, de interpretare, de

Elena PIETRARU

(continuare în pag. a 3-a)

Dorul de frumos

Însemnări

Ansamblul folcloric „Plaiurile Moldovei" este desigur binecunoscut ieșenilor și nu numai lor. El a dus anul trecut solia artei noastre populare la un festival internațional de folclor unde a primit un premiu de prestigiu, ne reprezintă tradițiile artistice pe scenele altor județe cu prilejul turneelor sau competițiilor de anvergură. I-am văzut adesea și i-am admirat, dar puțini știu cine alcătuiește acest ansamblu. I-am urmărit o dată la o repetiție în holul Casei de cultură a sindicatelor. Observam dintr-un colț retras cîteva secvențe de migăloasă „construcție", de reluare de zeci de ori de la capăt a aceleiași figuri. Toți erau atenți și ascultau îndrumările coregrafului Tudorel Stănescu. Asistînd la o asemenea repetiție ai impresia că niciodată nu se va termina, că niciodată nu vor stăpîni la perfecțiune dansul sau suita respectivă.

— Lasă, nea Tudorele, că trebuie să reușim. Hai să mai încercăm o dată !

O dată, încă o dată, pînă ce vocea tov. Tudorel Stănescu se aude :

— Destul pentru seara aceasta. Iese binișor. Ne vedem poimîine.

Erau cu toții obosiți, dar veseli. I-am reținut cîteva clipe. Tineri comunicativi, discuția se înfiripă repede.

— Unde lucrați ?

— O parte din noi la „Moldova", alții la „Țesătura" : țesători, lăcătuși, confecționeri, electricieni, cam asta este familia noastră, ne-a spus Dumitru Asofiei.

Da, este adevărat. Formează într-adevăr o familie. In afară de faptul că lucrează împreună de aproape 10 ani, cei mai mulți au experiență de artiști amatori. Dumitru Asofiei, Gheorghe Glod, Viorica Idriceanu, Eugenia Livinț, Geta Surugiu, Ecaterina Vasilache, Vasile Cioltan dansează în aceleași formații, unii din ei, încă din 1964. Nucleul formației îl constituie echipa de dansuri a Combinatului textil, care anul acesta a obținut locul III la cel de al X-lea Concurs republican, „Omagiu partidului".

— Dacă nu ne încurca muzica, noi luam locul I, ne spunea, cu ciudă parcă, o fetișcană.

— Am avut ghinion ! Noi am început un dans, iar orchestra cînta altul. Ei, dar ne-am revenit, la următoarea ediție nu ne mai întrec Săvineștii !

— Ați avut emoții ?

— A, nu ! Anul trecut, în Ungaria am dansat pe o scenă uriașă, cu public, un stadion plin. Ca la meci. Și am avut succes. Dansurile noastre sînt foarte frumoase și plac peste tot. La fel de minunate și costumele. Cum să n-avem succes ?

Ascultam iureșul de cuvinte și-mi venea greu să aleg.

— Facem trei repetiții pe săptămînă, după orele de serviciu, pînă seara tîrziu, iar duminica dăm spectacole. Recent am fost la Hîrlău, Pîrcovaci, Deleni, Andrieșeni.

— Ce vă determină să munciți cu atîta pasiune, să vă sacrificați orele libere ?

— Dorul de frumos !

— Ce obiective aveți ?

— Noi spectacole, un supliment la estradă, includerea în repertoriu a unor noi dansuri culese din județul Iași și zonele limitrofe, turnee.

— In concediu plecăm pe litoral. Nu la odihnă : am fost selecționați pentru un turneu în stațiunile de pe litoral.

— Altceva ?

— O nuntă.

— Cum adică ?

Doi din formația noastră, Gică Glod și Viorica Idriceanu se căsătoresc. Le facem nuntă mare, aici, la Casă, vin toți artiștii amatori — ne-a precizat Bazil Cucu, directorul instituției.

— E adevărat Gică ?

— Se poate altfel ? Nu v-am spus că sîntem o familie ? Deci pe 20 poftiți la nuntă !

— Multă fericire !

Ion RĂZEȘU

La cooperativa agricolă din Răducăneni, culesul cireșelor e în toi.
Foto : AURIAN

PLENARA COMITETULUI JUDEȚEAN IAȘI AL P.C.R.

(urmare din pag. 1)

unui număr mai mare de cadre medicale.

Vorbitorul, opinînd, în continuare, pentru ierarhizarea spitalelor, a subliniat necesitatea dotării și stabilirii structurii de cadre a acestora, în funcție de gradul ce-l deține fiecare unitate.

De asemenea, a solicitat sprijinul Ministerului Sănătății în ceea ce privește crearea condițiilor corespunzătoare pentru acoperirea necesarului de cadre didactice la Institutul medico-farmaceutic din localitate.

Prof. dr. **Grigore Teodorovici**, de la I.M.F., s-a referit, în cuvîntul său, la măsurile necesare pentru combaterea bolilor transmisibile, arătînd că pe lîngă îmbunătățirea asistenței medicale în acest domeniu, trebuie să se acorde o mai mare atenție igienizării localităților, a mediului înconjurător. Măsurile preconizate în proiectul de hotărîre pe acest tărîm sînt salutare și ele trebuie completate cu altele pentru întărirea educației sanitare în rîndul populației. Vorbitorul a propus, printre altele, să se dezvolte rețeaua antiepidemică și să se înființeze un laborator de bacteriologie.

In intervenția sa, tov. **Ionel Cristofor**, secretarul comitetului comunal de partid Bivolari, și-a exprimat nedumerirea față de faptul că unele cadre de la Direcția sanitară consideră ca slabă activitatea spitalului din Bivolari, încercînd să strecoare ideea schimbării profilului acestuia. Venind cu argumente concrete care să demonstreze realizările acestei unități, vorbitorul a insistat ca într-un asemenea caz să fie consultate organele de partid și de stat locale, cetățenii comunei. El a opinat pentru creșterea numărului de paturi de la acest spital, avîndu-se în vedere faptul că această unitate deservește o populație numeroasă, atît din localitate, cît și din comunele învecinate.

Medicul **Livia Filipescu**, de la circumscripția sanitară Motca, a făcut o serie de referiri la măsurile luate, cu sprijinul organelor de partid și de stat locale, pentru îmbunătățirea ocrotirii sănătății publice, printre care respectarea strictă a programului de lucru, asigurarea serviciului de permanență la dispensar, înființarea unui punct sanitar în satul Boureni, a unui cabinet stomatologic, dotat cu instrumentar modern etc. Vorbitoarea a subliniat, de asemenea, unele măsuri care au fost întreprinse pentru igienizarea localității — printre care dezinfectarea fîntînilor — ceea ce a contribuit la o scădere substanțială a cazurilor de boli intestinale.

Apreciind succesele remarcabile înregistrate în ultimii ani în domeniul asanării tuberculozei, prof. dr. docent **Nicolae Bumbăcescu**, directorul Spitalului clinic de tuberculoză, a apreciat ca deosebit de pozitiv faptul că se preconizează extinderea și modernizarea acestei unități. Referindu-se la unele aspecte negative, vorbitorul a informat că se întîmpină greutăți din partea unor bolnavi care întrerup tratamentul, refuză să se interneze în spital, ceea ce duce la creșterea morbidității. Pentru lichidarea definitivă a acestei boli, este necesară întărirea luptei de profilaxie, de antrenare a tuturor forțelor medicale, inclusiv a populației, prin educarea acesteia.

Tov. **Petre Coman**, secretarul comitetului comunal de partid Dolhești, s-a referit la măsurile întreprinse pe plan local pentru îmbunătățirea asistenței medicale a populației. El a arătat că țăranii cooperatori au primit cu deosebită satisfacție măsurile stabilite de Comitetul Executiv al Comitetului Central al partidului privind acordarea de asistență medicală gratuită, concedii medicale plătite în caz de incapacitate temporară de muncă și trimiterea în stațiunile balneoclimaterice a acestei categorii de oameni ai muncii. Totodată, a criticat unele aspecte de indisciplină a personalului medico-sanitar din comună, punînd aceasta și pe seama slabului control exercitat din partea Direcției județene sanitare.

Prof. dr. docent **Gheorghe Chipail**, apreciind o seamă de realizări înregistrate în munca de ocrotire a sănătății publice, a insistat asupra necesității îmbunătățirii pregătirii cadrelor în problemele ajutorului de urgență. Simțitoarea lipsă de cadre în domeniul anestezie-reanimare se datorește și faptului că Ministerul Învățămîntului n-a dat atenția cuvenită acestei probleme. Ea va trebui rezolvată acum prin învățămîntul post-universitar, printr-un sistem larg de pregătire a cadrelor medicale cu problemele pe care le ridică serviciul de urgență.

Acad. **Vasile Rișcanu**, directorul Institutului de sănătate, a ținut să mulțumească Comitetului județean de partid pentru grija acordată asistenței medicale a populației, subliniind că proiectul de hotărîre supus dezbaterii actualei plenare a fost discutat în cadrul institutului, făcîndu-se o serie de propuneri, dintre care unele au și fost însușite. Domnia-sa a insistat apoi asupra măsurilor ce vor trebui luate pentru asigurarea unei mai bune alimentații a gravidelor, pentru prevenirea și combaterea bolilor profesionale, pe linia igienei și fiziologiei muncii, propunînd ca angajarea în diferite funcții să se facă pe baza studierii aptitudinilor, a sănătății și a rezistenței organismului muncitorului la mediul în care urmează să lucreze.

Catedra de pediatrie de la I.M.F., a subliniat în cuvîntul său dr. **Nicolae Niculescu**, directorul Spitalului clinic de copii, a întreprins deja o serie de măsuri cu care s-a angajat pe linia celor preconizate de proiectul de hotărîre a Comitetului județean de partid, acordînd un ajutor calificat în teren, la circumscripțiile sanitare. Cu acest prilej s-a constatat că, față de condițiile materiale create, calitatea asistenței medicale mai lasă de dorit. Trebuie să asigurăm în unități o ambianță sanatorială, nu spitalicească, un cadru de înalt devotament față de cel suferind, a spus vorbitorul. Or, rar vedem copii plîngînd atunci cînd se despart de sora care i-a îngrijit. Indisciplina care se mai manifestă la unele cadre trebuie pusă pe seama indulgenței de care se mai dă dovadă. De unde necesitatea sublinierii unor măsuri mai hotărîte pe linia deontologiei medicale.

Făcînd o comparație a situației prezente cu cea din anii trecuți, tov. **Ion Panainte**, secretarul Comitetului orășenesc de partid Pașcani, primarul orașului, a apreciat rezultatele obținute — ca urmare a măsurilor întreprinse de organele de partid și de stat — în domeniul asigurării cadrelor, al întăririi disciplinei etc., ceea ce a dus la îmbunătățirea continuă a asistenței medicale. Sînt însă și probleme nerezolvate, unele care depind de organele locale, și pentru rezolvarea cărora au fost luate măsuri, altele care presupun sprijinul organelor superioare. Pe această linie, vorbitorul a subliniat necesitatea construirii unui nou spital la Pașcani, precum și a unei creșe din cele 26 ce au fost prevăzute în proiectul de hotărîre.

Dr. **Constanța Buiuc**, directoarea Policlinicii studențești, a făcut aprecieri în legătură cu asistența medicală în rîndul tineretului studios, cu referiri concrete la măsurile de îmbunătățire a acesteia preconizate de proiectul de hotărîre a plenarei Comitetului județean de partid. Trecînd în revistă realizările obținute, vorbitoarea a propus construirea unei creșe pentru copiii studentelor-mame, în cartierul „Tudor Vladimirescu", să se ceară sprijin Ministerului Învățămîntului și Ministerului Sănătății pentru construirea unei policlinici studențești, cu staționar, în cartierul Copou, asigurarea școlilor cu medici și cadre medii.

In cuvîntul său, tov. **Ion Savin**, vicepreședinte al Comitetului executiv al Consiliului popular județean, s-a referit la rezultatele obținute în munca de ocrotire a sănătății publice în urma măsurii luate de trecere a unităților sanitare în subordinea consiliilor populare municipal, orășenești și comunale. Rezervele care au existat la unii tovarăși s-au dovedit neîntemeiate, consiliile populare înțelegînd rolul ce le revine în acest domeniu. Mai sînt însă și cazuri — puține la număr — unde treburile nu au intrat pe făgașul normal, nu din cauza sistemului de organizare, ci din cauza unei greșite înțelegeri a sarcinilor, fie de către medicii de circumscripție, care au crezut că de acum primarul va trebui să aducă la dispensar laptele praf, de pildă, fie de către primari care se limitează, uneori, doar să controleze prezența la serviciu a cadrelor medico-sanitare. Pe această linie trebuie acționat mai energic, Direcția județeană sanitară fiind chemată să-și aducă o mai mare contribuție pe teren, renunțînd la o serie de hîrtii.

Academicianul **Vasile Mârza**, insistînd, în intervenția sa, asupra necesității de a se acorda deopotrivă atenție activității preclinice și clinice, a propus să se asigure funcționarea unei rețele de laboratoare anatomo-patologice pentru diagnosticarea cazurilor chirurgicale și medicale și combaterea cancerului. Subliniind condițiile materiale și de cadre de care dispune Iașul, vorbitorul a propus să se studieze posibilitatea producerii la Iași a unor noi medicamente, atrăgînd, în acest scop, cadrele de chimiști sinteticieni din învățămîntul superior, unitățile farmaceutice și Fabrica de antibiotice.

Referindu-se la succesele înregistrate în ultimul cincinal în domeniul asistenței populației cu medicamente, tov. **Maricel Moscovici**, directorul Oficiului farmaceutic, a subliniat și neajunsurile care continuă să se manifeste în acest domeniu. Între altele, vorbitorul a susținut ideea transformării punctelor farmaceutice din mediul rural, în farmacii conduse de cadre corespunzătoare, insistînd, totodată, pentru asigurarea spațiilor necesare creării unor unități farmaceutice și în comunele subordonate municipiului Iași. In sprijinul îmbunătățirii deservirii cu medicamente a populației de la sate, vorbitorul a propus ca pentru asigurarea spațiilor necesare, dispensarele ce urmează a se construi în viitor să fie prevăzute cu spații pentru farmacii.

Tov. **Florin Gidea**, secretarul comitetului comunal de partid și primarul comunei Ruginoasa, a apreciat ca o revenire la normal trecerea unităților sanitare în subordinea organelor locale ale puterii de stat, arătînd că în urma acestei măsuri activitatea s-a îmbunătățit. In acest context, acțiunile întreprinse pe linia igienizării și salubrizării localității au fost incluse în planul general de gospodărire și înfrumusețare a acesteia. In acest an se va asigura alimentarea cu apă potabilă a centrului civic, între care și a dispensarului, se va construi o baie populară și o creșă sezonieră la C.A.P. Sînt, de asemenea, condiții pentru construirea unui local pentru farmacie. Vorbitorul a propus să se dea sarcină cadrelor medicale să se ocupe mai mult de familiile cu mai mulți copii și să desfășoare o mai largă activitate în domeniul educației sanitare și al igienei muncii.

In cuvîntul său, prof. dr. **Const. Negoiță** a apreciat, printre altele, intenția Ministerului Sănătății de a pune ordine în domeniul specializării cadrelor medicale, subliniind că atît o specializare prematură — înainte de a avea o oarecare perioadă de practică — cît și o specializare prin cursuri scurte de 3—6 luni nu sînt de natură să contribuie la rezolvarea problemei. Subliniind importanța concursurilor și a examenelor, vorbitorul a criticat faptul că acestea se țin numai la București, propunînd ca ele să se țină și în alte centre universitare, iar în comisiile de examinare să fie atrase și cadre din aceste centre. Vorbitorul a opinat să nu se înființeze prea multe unități cu paturi puține nefiind avantajos nici din punct de vedere economic, nici din punctul de vedere al cercetării.

Intervenția tovarășului **Nicolae Manolache**, președintele Consiliului județean al sindicatelor, s-a axat în special pe problemele îmbunătățirii asistenței medicale în mediul muncitoresc. Vorbitorul a arătat că Policlinica industrială este supraaglomerată în momentul de față, în timp ce nu s-a asigurat încadrarea cu medici măcar la nivelul schemei prevăzute pentru capacitatea inițială de organizare din care cauză suferă calitatea asistenței acordate. Vorbitorul a criticat faptul că circa 50 la sută din recomandările de internare în spital făcute de această policlinică sînt refuzate, pe cînd aproape toate cele făcute de policlinica specială sînt onorate, deși acolo se prezintă oameni din alte județe care ar avea posibilități locale pentru tratament.

Tov. Manolache a propus ca Policlinica industrială să fie degrevată de circumscripțiile teritoriale, să se construiască un staționar pe lîngă aceasta și să se creeze pe lîngă ea un post de medic specialist cu igiena muncii.

Prof. dr. **Gheorghe Crețeanu**, secretarul comitetului de partid pe sectorul sanitar, a subliniat necesitatea ca programele analitice pe obiecte în învățămîntul superior să nu se mai schimbe de la un an la altul. Referindu-se la dezvoltarea vertiginoasă a științei și tehnicii în perioada actuală, vorbitorul a relevat că și omul trebuie să se adapteze acestui proces. Nu toți muncitorii reușesc însă acest lucru. De aceea, cadrele medicale sînt chemate să studieze soluțiile cele mai bune în acest domeniu propunînd, de la caz la caz, fie schimbarea locului de muncă, fie chiar pensionarea mai timpurie a unora, pe temeiuri medicale. Vorbitorul a criticat, totodată, faptul că nu se asigură aprovizionarea cu unele medicamente în flux continuu, domeniu în care trebuie luate măsuri energice.

In cuvîntul său, dr. docent **Eugen Mareș**, adjunct al ministrului sănătății, a apreciat realizările obținute în județul Iași privind aplicarea în practică a Directivelor Comitetului Central al partidului cu privire la îmbunătățirea ocrotirii sănătății publice, subliniind că ele se datoresc conducerii competente a acestei activități de către Comitetul județean de partid — lucru vădit și în prezenta plenară.

Referindu-se la numeroasele propuneri făcute, vorbitorul a arătat că acestea sînt deosebit de prețioase. Măsurile ce vor fi luate vor contribui la înlăturarea multor neajunsuri. Atenția va trebui îndreptată, în primul rînd, spre rezolvarea acelor probleme pentru care avem condiții create. Tov. Mareș a asigurat plenara că Ministerul Sănătății va sprijini acțiunile inițiate de Comitetul județean de partid, și care sînt menite să ducă la îmbunătățirea asistenței medicale a populației.

Prof. dr. docent **Vasile Dobrovici** s-a referit, în cuvîntul său, la căile ce trebuie urmate pentru asigurarea creșterii natalității printre care înființarea unor centre de diagnostic etiologic, a unui centru de tratament contra sterilității, mărirea numărului de paturi în maternități, astfel ca toate nașterile să aibă loc în condiții optime de asistență medicală, ceea ce va contribui la scăderea morbidității și a mortalității infantile.

Tovarășul **Miu Dobrescu** luînd cuvîntul, în încheierea primului punct al ordinii de zi, a spus:

In domeniul ce a făcut obiectul dezbaterilor noastre sînt, fără îndoială, rezultate cu totul notabile. Pentru a argumenta aceasta nu este cazul să reiau cifrele și faptele expuse în informarea prezentată, întrucît lucrurile sînt mult prea evidente.

Desigur, succesele înregistrate sînt consecința îmbunătățirii bazei materiale a asistenței sanitare, a creșterii nivelului de trai, dar și a conștiinței populației, după cum ele își au izvorul în pasiunea cu care muncesc personalul medico-sanitar, valorosul corp profesoral al Institutului de medicină și farmacie, toți factorii care concură la asigurarea ocrotirii sănătății. Spiritul de abnegație, de devotiune pe care îl manifestă cei mai mulți lucrători pe acest tărîm ne este prea bine cunoscut nouă tuturor și din perioada inundațiilor de anul trecut și din timpul, relativ recent, de prevenire a îmbolnăvirilor de unele boli transmisibile.

Să-mi îngăduiți însă să afirm că această situație, evident bună, poate fi apreciată ca atare în condițiile în care este privită în ansamblu, global, ori avînd ca element de comparație situația din urmă cu două-trei decenii.

Disecînd însă problemele ce le analizăm astăzi, raportîndu-le la baza materială existentă, ca și la valorosul nostru corp medical, nu se poate să nu recepționăm adevărata stare de lucruri care pune în evidență suficiente carențe de natură să ne dea sentimente de reală insatisfacție, atît nouă, celor din conducerea organelor locale de partid și de stat, cît și cadrelor medico-sanitare, corpului profesoral al I.M.F.-ului și, bineînțeles, populației, beneficiara asistenței sanitare.

Materialul expus în plenară a zăbovit asupra acestor carențe, iar participanții la dezbateri au făcut adăugiri la ele. Consider însă că dozarea acestor neajunsuri nu s-a făcut în mod direct proporțional cu gravitatea lor, cu ponderea ce o dețin în situația analizată. Nu s-au reliefat suficient de clar care sînt acele pîrghii ce trebuie folosite pentru a se putea, realmente, înregistra un pas hotărîtor înainte în domeniul ocrotirii sănătății. La citeva din aceste lucruri aș dori să mă refer, nu înainte însă de a spune citeva cuvinte despre baza materială. S-au exprimat aici o seamă de dorințe, de cereri, cele mai multe din ele fiind pe deplin justificate.

Mi-aș permite să afirm, profitînd de prezența la plenara noastră a tovarășului Eugen Mareș, adjunct al ministrului sănătății, că unele greutăți obiective ce există în asigurarea bazei materiale se amplifică și aceasta datorită unor elemente de subiectivism ce apar pe parcurs. Este drept, astfel de elemente sînt tot mai puține în ultimul timp, dar este de dorit ca ele să dispară în totalitate.

In acest sens, primul-secretar al Comitetului județean de partid a adresat conducerii ministerului de resort rugămintea de a lua în considerare, la repartizarea în teritoriu a potențialului material privind asistența sanitară, fără a se crea regim preferențial, particularitățile ce le prezintă județul Iași, care înregistrează o natalitate ridicată, aducînd o contribuție din cele mai substanțiale la sporirea populației țării, este centru universitar și deservește cu asistență sanitară întreaga Moldovă. In aceeași ordine de idei, vorbitorul a spus: Trebuie să recunoaștem și autocritic că unele greutăți existente în ceea ce privește baza materială sînt amplificate și de insuficientele străduanii din partea organelor locale, a cadrelor medico-sanitare pentru utilizarea la intreaga capacitate a aparatelor și instrumentarului existent, pentru valorificarea deplină a posibilităților locale. A fost nevoie de această analiză ca să aflăm că stăm foarte prost cu spațiile pentru farmacii sau că doar una din farmaciile existente în municipiul Iași are program continuu.

In condițiile exploatării mai raționale a ceea ce avem s-ar îmbunătăți, firește, baza materială de care dispunem.

Referindu-se, în continuare, la alte probleme ce trebuie reținute de factorii responsabili în domeniul ocrotirii sănătății populației, tovarășul Miu Dobrescu a spus: Organele noastre sanitare sînt deficitare la capitolul organizare. Cunoaștem bine neajunsurile din domeniul asistenței medicale, cunoaștem forțele pe care le avem, dar nu acționăm cum trebuie pentru îmbunătățirea muncii în acest sector. Avem în cuprinsul județului 900 de cadre medicale cu pregătire superioară și 3.300 de cadre sanitare medii — prin urmare o armată de oameni — care, îndrumate și orientate cu grijă, ar putea contribui în mai mare măsură la îmbunătățirea stării de sănătate a populației. Ne facem un titlu de glorie din realizarea indicelui de reducere a mortalității infantile sub media pe țară. Este, desigur, un succes, este meritul întregului corp medico-sanitar. Dar, dați-mi voie să nu fiu de acord cu comparația ce se face. De ce se raportează acest indice la cel înregistrat pe țară și nu la nivelul centrelor universitare cu un potențial material și uman apropiat de cel al Iașului cum sînt Bucureștiul sau Clujul?

Subliniind faptul că se face insuficient simțită prezența personalului medico-sanitar existent, la care s-ar putea adăuga și studenții din ultimul an al I.M.F.-ului, precum și elevii Grupului școlar sanitar — care ar trebui atrași în unele acțiuni sanitare de masă — tovarășul Miu Dobrescu a apreciat că Direcția județeană sanitară a acționat cu foarte puțină convingere pe linia activizării forțelor existente, iar I.M.F.-ul s-a simțit, probabil, bine într-o atare situație.

Avînd, de asemenea, în vedere numărul mare de cadre medico-sanitare de care dispune județul, vorbitorul a apreciat că nu se justifică în nici un fel situația cu totul neonorabilă a stării de igienă a localităților rurale. Or, tocmai în gradul ridicat de igienizare se află izvorul îmbunătățirii stării de sănătate a populației. Factorii chemați să acționeze în această direcție, neînțelegînd importanța acestei probleme, au acționat cu totul și cu totul neconvingător.

Este necesar, a spus tovarășul Miu Dobrescu, să se acționeze pe toate planurile pentru a se ridica starea de igienă a localităților, a fiecărei case în parte, constituindu-se în acest scop echipe speciale care să ducă muncă de lămurire cu fiecare familie și care, la nevoie, să aplice și amenzi.

Subliniind că la nivelul fiecărei circumscripții sanitare există cîte 4—5 cadre medico-sanitare, primul-secretar al Comitetului județean de partid a adresat critici Direcției sanitare județene care nu a stabilit sarcini clare, concrete pentru fiecare dintre acestea. La fiecare comună există cîte un dezinfector, care, în cele mai multe locuri, se ocupă cu tot felul de treburi, numai de dezinfecție nu.

Este bine că solicităm să fie completată schema ce o avem, dar mai important este ca personalul de care dispunem să fie antrenat să facă treabă.

Tovarășul Miu Dobrescu, referindu-se în continuare la necesitatea perfecționării permanente a personalului medical, a spus: Subscriu la ceea ce a spus în cadrul plenarei noastre tovarășul Mihai Duca cu privire la rolul catedrei — acela de for metodologic, cu condiția ca aceasta să fie, realmente, ceea ce trebuie să fie. Am încercat un sentiment de satisfacție cînd am aflat, recent, într-o comună că un cadru al I.M.F., deplasîndu-se în localitatea respectivă, a dat indicații prețioase personalului medical de la nivelul acelei circumscripții. Numai că asemenea situații sînt atît de rare!

In ce privește problemele de deontologie, de etică profesională, vorbitorul a subliniat necesitatea creării unei opinii generale, care să pornească din înseși rîndurile personalului medical, împotriva condiționării tratamentului, a calității asistenței, de grosimea plicului, împotriva oricăror manifestări de mercantilism.

Referindu-se, de asemenea, la necesitatea extirpării cazurilor de indisciplină în rîndurile personalului medico-sanitar, primul-secretar al Comitetului județean a subscris la problemele expuse în legătură cu acest aspect de dr. N. Niculescu în plenară, precum și la modul în care acesta a acționat, în calitatea sa de director al Spitalului clinic de pediatrie, care pentru abaterі de la disciplină a renunțat la 8 din cele 10 cadre medii la asistența la sala de operații.

In aceeași ordine de idei, referindu-se la nepotismul unor cadre medicale, vorbitorul a propus să se includă în proiectul de hotărîre obligativitatea medicului de circumscripție de a rămîne în timpul unei săptămîni cîte 2—3 zile continuu în comună.

Tovarășul Miu Dobrescu a subliniat apoi cîteva lucruri privind politica de cadre, exemplificînd în acest sens unele situații nepăcute ce și-au făcut loc, în ultima vreme, la I.M.F.

Subliniind răspunderea factorilor chemați să asigure îndrumarea sectorului sanitar, a Direcției județene de resort, în primul rînd, tovarășul Miu Dobrescu s-a referit și la sarcinile ce revin în acest sens primăriilor care au fost investite cu competențe largi. Multe dintre ele au intrat cum trebuie în atribuțiile ce le au, ocupîndu-se cu competență de sectorul sanitar, alte primării însă nu dau nici cel mai elementar sprijin cadrelor medico-sanitare, nu le controlează și nu le orientează activitatea. Așa se face că avem încă unele circumscripții sanitare unde bolnavii sînt hrăniți cu conserve, sau că sînt cadre sanitare care nu-și cunosc încă atribuțiile, neacționînd după un program bine stabilit.

Nici organizațiile de partid, a subliniat tovarășul Miu Dobrescu, nu acționează suficient pe această linie. Cred că măsura stipulată în proiectul Legii cu privire la controlul obștesc va avea menirea să impulsioneze activitatea și în domeniul asistenței sanitare. In primul rînd, consiliile locale ale Frontului Unității Socialiste, organizațiile sale componente, dar și conducerile unităților controlate vor trebui să privească cu toată răspunderea acțiunile controlului obștesc.

Tovarășul Miu Dobrescu a adresat, în încheiere, un apel întregului personal medico-sanitar din județ, cadrelor didactice de la I.M.F., organizațiilor de sănătate publică de a face dovada întregului lor spirit de inițiativă, pasiunii și dăruirii, veghind cu toată solicitudinea la starea de sănătate a populației.

Cunoaștem, a spus primul-secretar al Comitetului județean, că supremul criteriu al politicii partidului nostru este ridicarea nivelului de trai al populației, și dacă avem în vedere că principalul element al nivelului de trai îl constituie starea de sănătate, rezultă că partidul și statul nostru așteaptă foarte mult de la cadrele medico-sanitare.

Eu cred că toți cei ce muncesc pe acest tărîm în județul nostru vor înțelege tot mai bine acest imperativ.

Plenara a aprobat apoi, cu unele amendamente, proiectul de hotărîre privind îmbunătățirea asistenței medicale a populației din județul Iași.

La următoarele puncte ale ordinii de zi, plenara a dezbătut și aprobat proiectele de hotărîri privind dezvoltarea prestărilor de servicii către populație în perioada anilor 1971—1975 și, respectiv, propunerile de localități care să devină centre de polarizare intercomunală, cu perspectiva de a fi trecute în viitor în rîndurile localităților urbane, stabilindu-se ca ultimele două proiecte de hotărîri să fie supuse, spre legiferare, dezbaterii sesiunii Consiliului popular județean.

Turneul companiei franceze „Theatre de la Cité"

Ieri seara, compania franceză de teatru „Theatre de la Cité" din Villeurbanne — Lyon, a prezentat pe scena Teatrului Național „Vasile Alecsandri" din Iași spectacolul cu piesa „Albaștri, Albi, Roșii" de Roger Planchon care semnează și regia acestui spectacol.

Din distribuție au făcut parte: Michel Auclair, Nelly Borgeaud, Jean Bouise, Gilles Chavassieux, Jacques Debary, Colette Dompiétrini, Brigitte Fossey, Francoise Giret, Gérard Guillaumat, Victor Lanoux Lucienne Le Marchand, Claude Lochy, Jean-Louis Martin-Barbaz, Roger Planchon, Yves Renier, Michel Ruhl, Isabelle Sadoyan, Francoise Seigner. Spectacolul s-a bucurat de un remarcabil succes.

*

Tot ieri, un grup de actori francezi din cunoscuta trupă lyoneză a făcut o vizită la Comitetul pentru cultură și artă al județului Iași. Oaspeții au fost întîmpinați de tovarășul Anatol Lupșa, vicepreședinte al Comitetului județean pentru cultură și artă și Corneliu Sturzu, directorul Teatrului Național „Vasile Alecsandri" din Iași. In cadrul vizitei, artiștii francezi s-au interesat despre viața cultural-artistică a Iașului, despre instituții ieșene de artă etc.

*

In studioul A al Teatrului Național, actorul Gérard Guillaumat a susținut un recital din opera lui Maupassant, la care au participat actori ai Naționalului ieșean, cadre didactice universitare, studenți. Au urmat discuții despre problemele actuale ale teatrului contemporan, despre modalități noi de expresie în arta spectacolului, despre fenomenul artistic contemporan, în general.

Cu reprezentațiile în orașul Iași, prestigioasa companie franceză de teatru și-a încheiat turneul întreprins în țara noastră.

—■—

Deschiderea taberei școlare de la Bucium

Ieri a avut loc festivitatea de deschidere a Taberei școlare de la Bucium, la care au participat peste 70 de elevi de la Casa de copii din Hălăucești, aflați aici la odihnă.

După ceremonialul pionieresc, care s-a desfășurat în curtea taberei, elevii au prezentat un frumos program artistic compus din recitări, cîntece patriotice etc. In continuare, s-a aprins tradiționalul foc de tabără în jurul căruia pionierii au organizat interesante jocuri distractive.

Elevii care vor petrece o parte din vacanța de vară vor putea participa la numeroase drumeții prin împrejurimile Iașului, la vizitarea unor obiective turistice și industriale din oraș, precum și la alte acțiuni pionierești.

—■—

Turnee ale Operei ieșene

Incepînd cu data de 19 iunie, un colectiv al Operei de stat din Iași va prezenta în Maramureș spectacolul intitulat „Varietăți muzicale". Turneul se va desfășura pînă la 30 ale lunii. In program sînt cuprinse arii și duete de mare popularitate din operete, cantonete, prelucrări de folclor, precum și dansuri moderne și clasice.

La 30 iunie, Opera de stat din Iași va prezenta la Gura Humorului două spectacole cu opereta „Sînge vienez". Conducerea muzicală a spectacolului îi aparține lui C. Calistru, regia lui Dumitru Tăbăcaru, scenografia Hristofeniei Cazacu. Maestrul de cor este Anton Bișoc, iar maestra de balet Mihaela Atanasiu.

—■—

Consfătuire

Inspectoratul județean de miliție și Filiala A.C.R. organizează o consfătuire cu posesorii de autoturisme, șoferii profesioniști, conducătorii de întreprinderi și toți factorii de răspundere pe linie de circulație.

Vor fi discutate cauzele care au dus la accidentele de circulație din ultima perioadă, măsurile care se impun pentru actualul sezon turistic. De asemenea, vor fi aduse la cunoștința participanților noile dispoziții privitoare la circulația pe drumurile publice.

Consfătuirea va avea loc miercuri, 23 iunie, ora 18, la Casa de cultură a tineretului și studenților.

—■—

Manifestare cultural — sportivă

Nu de mult, cămînul cultural din comuna Vlădeni a organizat o duminică cultural-sportivă.

Cu acest prilej, în fața a numeroși săteni, artiștii amatori din Vlădeni, Andrieșeni, Șipote și Trifești au prezentat programe artistice care au cuprins cîntece, dansuri, recitări.

De asemenea, elevii Școlii generale au prezentat un atractiv program artistic. După-amiază, s-au desfășurat întrecerile sportive la care au luat parte echipele de fotbal, volei și handbal din Andrieșeni, Trifești, Plugari, Șipote și Țigănași. De succes s-au bucurat și jocurile distractive: fuga în sac, cățărarea pe stîlp, concursurile cicliste, încercarea forței la frînghie etc.

Tot în cadrul duminicii cultural-sportive a avut loc deschiderea expoziției de artă plastică a elevilor Școlii generale. Manifestările s-au încheiat cu o horă tradițională la care și-a dat concursul fanfara locală.

—■—

Un nou local de școală

In comuna Holboca a început construcția unui nou local de școală. Amplasată în imediata apropiere a consiliului popular comunal, școala, care va cuprinde 8 săli de clasă, laboratoare și o bibliotecă, se construiește prin contribuția voluntară a cetățenilor din comună.

În 24 de ore

Radio Iași

Programul de seară (18 lunie): 17.00 Buletin de știri; 17.10 Pe portativul undelor, melodia preferată; 17.45 Preocupări cotidiene; 18.00 De la muzica ușoară la jazz; 18.30 Prezențe românești pe glob; 18.50 Cîntare României socialiste (program de cîntece); 19.00 Radiojurnal; 19.15 Muzică populară românească; 19.30 Orizonturi; 19.45 Din creația corală românească; 20.00 Șapte arte: Serile muzicale ale studioului; 20.30 Pagini literare: Versuri de dragoste din literatura română și universală; 20.45 Serile muzicale ale studioului (continuare); De la caffe-concert la... music-hall.

Programul de dimineață (19 lunie): 6.00 Buletin de știri; 6.05 Radiomatineu; 6.30 Actualitățe în agricultură; 7.00 Sport; 7.30 Microemisiune pentru pietoni și automobiliști. Radiomatineu (continuare).

Televiziune

16,00 Deschiderea emisiunii. Campionatele europene de box — semifinale. Inregistrare de la Madrid; 17,00 Telesăcoală. Consultații pentru examenele de admitere. Fizică: Fizica atomului. Literatura română: Teatrul lui I.L. Caragiale; 18,00 Căminul; 18,40 In dezbaterea opiniei publice — Proiectul de lege privind încadrarea și promovarea în muncă a personalului din unitățile de stat; 18,55 Lumea copiilor: Povestiri pe degete; 19,10 Tragerea Loto; 19,20 1001 de seri; 19,30 Telejurnalul de seară. Sport; 20,10 Mai aveți o întrebare? Tipologie — temperament, caracter, personalitate; 21.10 Filmul artistic „Acțiunea Vulturul" — coproducție R.S.F. Iugoslavia — S.U.A.; 22,40 Telejurnalul de noapte.

Cinematografe

VICTORIA, orele 9; 11.10; 14.30; 16.40; 18.50; 21: „Serata". REPUBLICA, orele 8.45; 12; 16.45; 20: „Bătălia de pe Neretva", ambele serii. COPOU, orele 9; 15; 19: „Mihai Viteazul", ambele serii. ARTA, orele 9; 11.15; 14.15; 16.30; 18.45; 21: „Serada". TĂTĂRAȘI, orele 16; 18; 20: „Sentința", (cinemascop). NICOLINA, orele 16; 18; 20: „Ultimul mohican". IN JUDEȚ: *Casa de cultură* PAȘCANI, „Los Tarantos". *Clubul C.F.R. Pașcani*, „Ultimul samurai". TG. FRUMOS, „Amintiri bucureștene". HÎRLAU, „Joc dublu în serviciul secret".

Filarmonica de stat „Moldova"

Un concert simfonic extraordinar vor susține Filarmonica de stat „Moldova" Iași și Conservatorul de muzică „George Enescu" Iași, la ora 20.00. Dirijori: Vincente Tușcă și Ion Baciu. Sînt valabile abonamentele A, B și D.

Oficiul județean de turism

aduce la cunoștință celor interesați că pentru trimestrele III și IV se pun în vînzare locuri la următoarele excursii peste hotare:

AUSTRIA. 11 zile. Traseul este următorul: București — Brno — Bratislava — Viena — București. Prețul informativ este de 4.300 lei.

TURCIA. 8 zile, pe următorul traseu: București — Plevna — Sofia — Plovdiv — Hascovo — Istanbul — St. Zagora — Tîrnovo — București. Prețul informativ — 4.200 lei.

FINLANDA. 11 zile, pe următorul traseu: București — Moscova — Helsinki — Leningrad — Moscova — București. Prețul informativ este de 5.200 lei.

Informații suplimentare se obțin la sediul Oficiului județean de turism (Piața Unirii nr. 12).

Timpul probabil

Vreme frumoasă și în încălzire, cu cerul mai mult senin. Vîntul va sufla slab la moderat din sectorul nord-vest la început, apoi din sectorul sudic. Temperatura aerului în creștere ușoară; minimele vor fi cuprinse între 8 și 12 grade, iar maximele între 22 și 28 grade.

—■—

JOCURI ROȚI

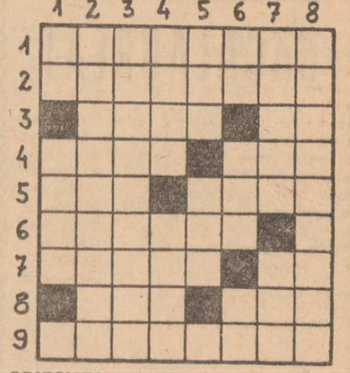

ORIZONTAL: 1. Mecanism cu roți dințate; 2. Merg roată; 3. Roată — Coș fără inel!; 4. Joc în roată — Gură de foc pe roți care se poate roti în plan orizontal și vertical; 5. Mai amestecat! — Leagă roțile; 6. Bilete cu speranțe în rotirea urnei; 7. Parte a roții — La roată!; 8. Rotită pe jumătate! — Roată!!; 9. Dispozitive circulare plane pentru prelucrat piese.

VERTICAL: 1. După O! — Roată astrală; 2. Mecanism ce poate fi deplasat pe roți; 3. A atins cu roțile pista aerogării; 4. Arin în oglinda apei!... — ...căzut în apă; 5. Și altele — Indicată de rotația acelor; 6. In rotor! — Teși!... — ...din jurubițe!; 7. A face... roată — Mers roată; 8. Rotesc mînerul unei mașini rudimentare de măcinat.

Viorel VÎLCEANU

—■—

Dezlegarea jocului apărut în nr. 7695 al ziarului nostru

ORIZONTAL: 1. Copertă — Bu; 2. Alina — Riom; 3. Șapirograf: 4. Tragedie — L; 5. Ei — M — Il — Ba; 6. L — Pachebot; 7. Piton — Rs; 8. Calificate; 9. Atacat — Zar; 10. Mată — Amîna.

Răspunsul țărănimii cooperatiste ieșene la Chemarea Consiliului Național al Frontului Unității Socialiste

„Vom depune noi eforturi pentru a spori producția și veniturile cooperativelor agricole"

Inflăcărata Chemare a Consiliului Național al Frontului Unității Socialiste pentru înfăptuirea cu succes al planului de dezvoltare a economiei naționale în actualul cincinal a trezit un puternic ecou și în rîndurile oamenilor muncii de pe ogoarele județului nostru.

Țărănimea cooperatistă, împreună cu specialiștii și ceilalți factori de conducere din cooperativele agricole, a analizat cu spirit de răspundere și competență posibilitățile de creștere a producției în toate sectoarele, exprimîndu-și hotărîrea de a le pune cu pricepere în valoare pentru a-și spori contribuția la înflorirea agriculturii, la ridicarea nivelului de trai al întregului popor.

Publicăm în ziarul de astăzi angajamentele asumate de unele cooperative agricole ieșene.

C. A. P. Bălțați

Țăranii cooperatori din Bălțați au declanșat încă de la începutul actualului an agricol o vie întrecere pentru îndeplinirea exemplară a sarcinilor de plan. Insuflețit de Chemarea Consiliului Național al Frontului Unității Socialiste, întregul colectiv de muncă de aici este hotărît să folosească mai judicios baza tehnico-materială și sprijinul multilateral acordat de stat în scopul sporirii producției agricole, vegetale și animale. Pe tarlalele unității se constată o largă participare a cooperatorilor la întreținerea în bune condiții a culturilor prășitoare, paralel cu pregătirile febrile ce se desfășoară pentru strîngerea fără pierderi a bogatei recolte de cereale păioase ce se anunță. Alături de lucrătorii din celelalte sectoare, crescătorii de animale se străduiesc să furajeze și să îngrijească tot mai bine efectivele pe care le au în primire pentru a asigura și în viitor realizări superioare celor prevăzute.

Analizînd din nou rezervele de îmbunătățire a indicatorilor economici stabiliți pentru anul în curs, **membrii C.A.P. Bălțați s-au angajat să obțină peste plan, în medie la hectar, 200 kg. la cultura grîului, 200 kg. la porumb, 75 kg. la floarea-soarelui și 2.000 kg. la sfecla de zahăr. Totodată, în sectorul zootehnic producția totală planificată va fi depășită cu 300 hl. de lapte, 2 tone de carne și peste 200.000 ouă.**

C. A. P. Ruginoasa

Și în comuna Ruginoasa, Chemarea Consiliului Național al Frontului Unității Socialiste a fost primită cu însuflețire. Țărănimea cooperatistă de aici s-a angajat să-și înzecească eforturile în lupta pentru obținerea unor producții cît mai mari atît în sectorul vegetal cît și în restul sectoarelor. In cele cinci luni care au trecut din anul în curs cooperativa agricolă din localitate a și înregistrat însemnate realizări în această direcție. Astfel, în perioada anunțată s-au valorificat peste plan 100 hl. de lapte, 20 capete tineret taurin pentru carne și alte produse.

Reevaluînd posibilitățile de care dispune unitatea, membrii cooperatori au ajuns la concluzia că pot fi fructificate în continuare noi rezerve de sporire a producției. Ei și-au manifestat de altfel hotărîrea de a face tot ce le stă în putință pentru a le valorifica integral. **Colectivul cooperativei agricole din Ruginoasa a stabilit ca să realizeze peste plan, în afara angajamentului inițial, 118 t. de grîu, 156 t. de porumb, 450 t. de cartofi, 22 t. de cînepă, 7 t. de măzăriche.**

La toate acestea se vor adăuga din creșterea animalelor 200 hl. de lapte de vacă și 40 hl. lapte de oaie peste prevederi.

Intreaga producție suplimentară, în valoare de 1 milion de lei, va fi livrată la fondul central.

C. A. P. Tîrgu-Frumos

Răspunzînd Chemării Consiliului Național al Frontului Unității Socialiste, membrii cooperativei agricole din Tîrgu-Frumos și-au manifestat hotărîrea de a aplica cu și mai multă grijă în practică măsurile agrozootehnice recomandate de specialiști pentru a putea înscrie în bilanțul acestui prim an al actualului cincinal rezultate tot mai valoroase. Lucrătorii cooperativei și-au propus ca, în afara angajamentului luat la începutul anului, **să depășească producția totală planificată cu 220 t. de grîu, 60 t. de porumb și 25 t. de floarea-soarelui.** In acest scop, consiliul de conducere se preocupă în prezent ca, alături de mecanizatori, să participe la prășit întreaga masă a țăranilor cooperatori. Pe de altă parte, atît cooperativa agricolă cît și secția de mecanizare au efectuat toate pregătirile în întîmpinarea secerișului și nu așteaptă decît coacerea grînelor pentru a strînge operativ și pînă la ultimul bob recolta acestui an.

Din ferma zootehnică unitatea **s-a angajat să livreze suplimentar 50 porci grași.**

Eforturile pentru a ridica eficiența activității economice sînt caracteristice tuturor sectoarelor, atît principale cît și secundare. Meritînd reținut în acest sens și angajamentul colectivului de aici de **a obține peste plan venituri în sumă de peste 200.000 de lei numai din ramurile anexe.** Pentru aceasta se va urmări dezvoltarea activităților de prelucrare a lemnului, de preparare a furajelor combinate și de construcții.

ÎN DEZBATERE

Proiectul Legii privind încadrarea și promovarea în muncă a personalului din unitățile socialiste de stat

Observații, sugestii, propuneri

● **In urma studierii proiectului de Lege privind încadrarea și promovarea în muncă a personalului din unitățile socialiste de stat, fac următoarele propuneri :**

La capitolul III al proiectului de Lege, punctul b., art. 30, referitor la promovarea în funcția de maistru, să fie adăugat, după alineatul c, un alt alineat avînd conținutul următor :

d) absolvenții liceelor teoretice, cu sau fără diplomă de bacalaureat, și ai școlilor de meserii sau profesionale în specialitatea respectivă, încadrați ca muncitori în cea mai mare categorie din ramura respectivă, avînd o experiență în producție de cel puțin opt ani, și care dovedesc că sînt în măsură să organizeze și să conducă resortul respectiv.

Această categorie de muncitori, promovați în funcția de maiștri, să fie scutită de a mai urma un curs special de maiștri, așa cum se prevede la art. 30, alin. c, întrucît fiind absolvenți ai unei școli amintite, se presupune că posedă atît cunoștințele teoretice cît și practice necesare.

RADU CRISTESCU
str. Hotin nr. 6 Iași

● **1. Pentru funcția de șef serviciu,** la pct. 14 al anexei nr. 3 din proiectul de Lege, **se** prevede că această funcție poate fi ocupată de cei cu studii medii numai la întreprinderi de gradul III, IV și V. **Propun ca această prevedere să fie făcută și în cazul întreprinderilor de gradul I și II pentru cei cu studii medii care întrunesc condiții de vechime de peste 15 ani.**

Propun această completare, deoarece în foarte multe întreprinderi sînt cadre cu școală medie de specialitate (absolvenți ai liceelor comerciale sau economice), care au o vechime în profesia de contabil de 15–20 de ani, au cunoștințe suficiente pentru a conduce și organiza un serviciu de contabilitate sau alt serviciu economic însă, avînd numai studii medii, nu pot fi promovați în funcția de șef de serviciu.

2. Pentru funcția de șef de birou, la pct. 20 al aceleiași anexe, se prevăd studii superioare, cu vechime variind între 3–7 ani, iar cu studii medii numai la întreprinderi de gradul III, IV și V. Or, această funcție, care este destul de grea la sectorul de contabilitate, este dusă, în majoritatea cazurilor, de către contabili cu studii medii. **Propun să se prevadă ca în această funcție să poată fi promovate cadre cu studii medii și în întreprinderile de gradele I și II, în condiții de vechime de peste 15 ani.**

NICOLAE RĂIANU
contabil principal, Trustul de construcții Iași

● La nr. crt. 2, 5, 13, 19 și 24 din Anexa nr. 3 a proiectului de Lege, în loc de
– absolvenți ai învățămîntului mediu care au îndeplinit funcții de specialitate,
– absolvenți ai învățămîntului mediu care au îndeplinit funcții tehnice, respectiv economice, sau
– absolvenți ai învățămîntului mediu care au îndeplinit funcții economice.

SĂ SE FORMULEZE :

– absolvenți ai învățămîntului superior sau mediu care au îndeplinit funcții de specialitate, și

– absolvenți ai învățămîntului superior sau mediu care au îndeplinit funcții tehnice sau, respectiv, economice.

Temeiul acestor propuneri este următorul : unii salariați, care au făcut parte din aparatul de stat, au fost îndrumați să-și completeze studiile la anumite facultăți, în învățămîntul fără frecvență. Pe parcurs, unii dintre aceștia au fost redistribuiți în diferite funcții din administrația de stat sau în unitățile economice în sectoarele: financiar, contabilitate, aprovizionare, desfacere, transporturi etc. Deși unii din ei au trecut în diferite funcții economice au continuat studiile, absolvind învățămîntul superior spre care fuseseră inițial îndrumați (dreptul, filologia, istoria etc.).

Consider că, dacă funcțiile prevăzute la nr. crt. 2, 5, 13, 19 și 24 pot fi ocupate de cei cu studii medii care au îndeplinit funcții economice sau de specialitate, acestea pot fi ocupate și de cei cu studii superioare care au îndeplinit funcții economice și de specialitate. Aceasta, desigur, în ordinea de preferință menționată la nr. crt. respectiv.

COSTACHE PLĂCINTĂ
str. Prof. Cujbă nr. 3 Iași

FOTBAL

Constructorul Iași — campioană a județului

Ediția 1970 — 1971 a campionatului județean de fotbal s-a încheiat cu o veritabilă lovitură de teatru : după ce a condus etape în șir în clasament, uneori la diferențe apreciabile, Voința Iași n-a reușit să urce pe treapta cea mai înaltă a podiumului, titlul județean fiind *atribuit* formației Constructorul Iași. Am accentuat asupra cuvîntului „atribuit" pentru că, în ciuda celor 32 de etape disputate (un record în materie), cîștigătoarea campionatului a fost decisă la... „masa verde" ! Și aceasta, pentru că, prin anularea rezultatelor obținute de Țesătura (echipă care s-a retras în timpul turului campionatului), formația Voința a pierdut 4 puncte și, astfel, a trecut pe locul al doilea.

Desigur, victoria Constructorului a produs o mare surpriză și, la începutul returului, de pildă, cine ar fi avut ideea să afirme că această echipă va cîștiga campionatul în curs de desfășurare, pronosticul ar fi fost taxat ca o glumă. Cum se explică marele salt calitativ de optică ? In primul rînd, prin saltul real făcut de fotbaliștii înșiși, care au așezat astfel, pe orbita performanței, o formație lipsită de „nume", dar bine sudată sufletește. Explicații mai... fotbalistice ar fi constanța echipei în retur, precum și evoluția foarte bună în jocurile „cheie". De pildă, din cele patru confruntări cu Voința, Constructorul a cîștigat două, una a încheiat-o la egalitate, fiind învinsă o singură dată. De asemenea, actualii campioni au realizat, în retur, un punctaj superior față de fotbaliștii de la Voința, în întîlnirile susținute în deplasare.

Constructorul, care, de la toamnă, va participa în campionatul diviziei C, a utilizat în „județ" următorul lot de jucători : Strat, Iancu, Bivol — portari, Trandafir, Greerosu, Savin, Săndulescu, Farcașu, Barbu, Paranici, Acojocăriței, Acujboaiei, Burlacu, Baghiu, Dobrescu și Deliu. Desigur, trebuie să amintim că la obținerea titlului o contribuție deosebită au avut inimosul instructor Mihai Gurguță și sprijinul permanent acordat de secția de fotbal (președinte, C. Gherasim).

Marea învinsă a campionatului, Voința, deși a beneficiat de cel mai valoros lot, își datorează insuccesul comportării inexplicabil de slabe din retur. E suficient, credem, să amintim că de la reluarea campionatului, în primăvară, cooperatorii n-au cîștigat, pe teren, efectiv, decît un singur joc (cu Montajul) ! Ceea ce este, evident, mult prea puțin pentru o formație cu pretenții de campioană.

Despre celelalte participante și despre campionatul recent încheiat nu prea avem ce spune. Datorită lungimii sale excesive, și a faptului că nu i s-a dat atenția cuvenită, (de pregătirea jucătorilor nu s-a ocupat aproape nimeni, antrenamentele metodice constituind un termen necunoscut), meciurile au fost de un nivel foarte scăzut. Dacă mai adăugăm și faptul că la jocuri au participat, pînă la urmă, doar 5 echipe, putem conchide că ediția 1970 — 1971 a campionatului județean a fost, se pare, cea mai precară din istoria acestei competiții.

CLASAMENTUL FINAL

1.	Constr. Iași	28	21	5	2	75—17=47
2.	Voința Iași	28	19	5	4	76—17=43
3.	Siderurgistul	28	18	4	6	70—33=40
4.	Rec. Ruginoasa	28	13	6	9	58—49=32
5.	Viit. Tg. Frumos	28	14	1	13	45—41=29
6.	Montajul Iași	28	7	2	19	32—69=16
7.	Panificația Iași	28	4	0	24	24—102=8
8.	Rec. Fd. Iloaiei	28	3	1	24	16—80=7

Bacalaureat

(urmare din pag. 1)

gîndire logică, de exprimare, toate pe temeiul unui ansamblu de cunoștințe esențiale, absolut necesare în viața și activitatea de viitor. Hazardul, atitudinea distantă și rece a examinatorului, ermetismul unor probleme trebuie să fie alungate pentru totdeauna din acest examen unde tinerii trebuie să intre cu înalt simț de răspundere, cu solidă pregătire, dar și cu deplină încredere.

S-a spus pe bună dreptate că bacalaureatul este una din cele mai vechi și perene practici didactice datînd încă din secolul al XVIII-lea, dar care, pe parcursul deceniilor, a dobîndit noi valențe și semnificații cu totul inedite. Dacă în accepția sa inițială termenul însemna consacrare, iar ulterior doar verificare asupra capacităților pentru învățămîntul academic, astăzi bacalaureatul are un sens mult mai complex și o arie cu mult mai cuprinzătoare. Așadar, nu diplomă de viitor contopist, nici bilet de trecere obligatorie spre institutele de învățămînt superior, ci înainte de orice o responsabilă și autorizată atestare a maturității de gîndire, de cunoaștere și discernămînt, în integrarea socială acolo unde este necesar, spre binele propriu și al întregii societăți. Iată laurii care dorim să încunune tinerii la această hotărîtoare confruntare.

Oficiul pentru construcția de locuințe proprietate personală

aduce la cunoștința solicitanților care au depus opțiuni și cereri pentru blocurile T—1, T—2, T—3 și T—4 Tătărași, categoria 1 confort, că ședința de repartizare și contractare a apartamentelor va avea loc astăzi, 18 iunie, orele 10 dimineața, în sala de ședințe din str. Ștefan cel Mare (fostul sediu al Comitetului județean P.C.R.).

Reamintim solicitanților care nu se vor prezenta la ședință că NU li se repartizează apartamente în lipsă.

Solicitanții trebuie să aibă următoarele acte necesare contractării :

— adeverință tip de salariat (soț + soție)
— buletin de identitate (soț + soție)
— fișa de cont personal C.E.C.

Se aduce la cunoștință că în ziua de 18 iunie 1971 la oficiu nu se lucrează decît cu solicitanții blocurilor T—1, T—2, T—3 și T—4 Tătărași.

— șoferi

pentru autobasculante „Bucegi"

angajează

Întreprinderea de construcții și montaje siderurgice Galați

Șoferii angajați vor beneficia de cazare gratuită la dormitoarele comune din blocurile întreprinderii.

Se recrutează *candidați*

pentru concursul de admitere, absolvenți a 8 clase elementare pentru următoarele meserii, la curs de zi :

— electricieni de întreținere și reparații
— electromecanici A.M.A.
— lăcătuși mecanici în industria chimică

Cei interesați se vor adresa la

Uzina de prelucrare a maselor plastice Iași

De asemenea, se primesc candidați și pentru forma de școlarizare *ucenicie la locul de muncă*. Vîrsta candidaților 16—18 ani, la învățămîntul seral, pentru meseria :

— operator la prelucrarea maselor plastice

Inscrierile se fac la Școala profesională de chimie din strada Socola nr. 61 A Iași pînă la data de 30 iunie 1971.

Examenul de admitere va avea loc în perioada 6—14 iulie a.c., precedat de vizita medicală, în perioada 3—5 iulie a.c.

Relații în legătură cu concursul se pot obține la Școala profesională de chimie Iași, telefon 16467.

Liceul nr 2 „M. Eminescu" Iași

anunță că examenul de admitere în clasa a IX-a începe în ziua de 26 iunie a.c.

Vizita medicală la secția de cultură generală are loc în ziua de 25 iunie a.c.

Inscrierile pentru examenul de admitere la secția de cultură generală se fac zilnic la secretariatul liceului, care are sediul pe strada M. Kogălniceanu nr. 10 Iași.

Numărul de locuri : 144.

Liceul dispune de internat.

Orice relații se dau la secretariatul liceului, zilnic.

— rectificatori — categoriile III—V
— frezori — categoriile III—V
— electricieni pentru stația de înaltă tensiune
— strungari — categoriile III—V
— sudori — categoriile III—V
— inginer mecanic
— inginer electromecanic
— inginer electronist
— inginer sau tehnician constructor

angajează

FABRICA DE ANTIBIOTICE IAȘI

Liceul economic Iași

str. Sărărie nr. 35

face înscrieri pentru concursul de admitere în anul I curs de zi în perioada 1—20 iunie 1971. Se primesc promovații clasei a VIII-a ai școlii generale care n-au depășit vîrsta de 17 ani împliniți pînă la 31 decembrie 1971.

Specialitățile pentru care se fac înscrieri sînt : administrație, merceologie, planificare-contabilitate și finanțe-credit.

Concursul constă din probe scrise și orale la disciplinele :

— MATEMATICA
— ROMÂNA sau
— GEOGRAFIE — la specialitatea administrație.
— FIZICA — la specialitățile finanțe-credit și planificare-contabilitate.

Actele necesare înscrierii sînt : certificatul de naștere (copie și originalul), adeverința de promovare a clasei a VIII-a, certificat medical, buletin de analiza sîngelui și radioscopia pulmonară.

Școala are cămin și cantină atît pentru băieți cît și pentru fete.

Elevii merituoși primesc burse.

Informații suplimentare se pot obține zilnic între orele 7—15 la telefon 12789.

Se angajează de urgență

— 2 tehnicieni constructori sau ingineri

Cei interesați se vor adresa la

SECTORUL DE METEOROLOGIE ȘI HIDROLOGIE IAȘI

strada Văscăuțeanu nr. 6.

Angajarea se face conform H.C.M. 914/1968.

Cetățeni !

In această perioadă cele mai multe incendii sînt provocate de copiii care se joacă cu chibriturile, jeratic luat din sobe, pocnitori sau alte surse de foc.

Pentru a se preveni incendiile :

— Nu lăsați la îndemîna copiilor chibrituri sau alte surse de foc.

— Supravegheați și educați copiii pentru a nu se juca cu materialele inflamabile sau alte obiecte care pot provoca incendii.

Părinții (și persoanele care au în supraveghere minori sub 14 ani), care nu se vor conforma vor fi sancționați cu amendă de la 100—300 lei, conform H.C.M. 2285/1969.

Oficiul pentru construcția de locuințe proprietate personală Iași

aduce la cunoștință că se pune în vînzare blocul H—14 categoria a III-a din cărămidă în cartierul Alexandru cel Bun, cu 2 și 3 camere decomandate și blocul A—20 de categoria a II-a din același cartier cu 1, 2 și 3 camere.

Cei interesați sînt rugați să depună opțiuni pînă la data de 22 iunie 1971.

Totodată aducem la cunoștința celor care au depus opțiuni pentru blocul H—14 și A—20 că ședința de repartizare și contractare a apartamentelor va avea loc VINERI, 25 iunie 1971, orele 10,00 dimineața, la sediul oficiului din str. Cuza Vodă nr. 53.

Reamintim solicitanților care au depus opțiuni, dar nu vor fi prezenți la ședință, că NU li se repartizează apartamente în lipsă.

Solicitanții prezenți trebuie să aibă următoarele acte necesare contractării :

— buletin de identitate (soț — soție)
— adeverință tip de salariat (soț — soție)
— fișa cont personal C.E.C.

Se informează publicul că în ziua de 25 iunie a.c. la oficiu nu se lucrează decît cu solicitanții blocului H—14 și A—20.

— un instalator sanitarist (muncitor calificat)

angajează

Școala profesională UCECOM Iași

strada G. A. Rosetti nr. 12.

INTREPRINDEREA JUDEȚEANĂ PENTRU DESFACEREA COMBUSTIBILILOR SOLIZI ȘI MATERIALELOR DE CONSTRUCȚIE IAȘI

desface către populație prin unitățile sale din str. Octav Băncilă nr. 2 următoarele mărfuri :

— P.F.L. dur
— P.F.L. melaminat
— placaj
— uși celulare tip bloc și alte modele
— ferestre
— cărămizi șamot
— țiglă
— carton asfaltat etc.

PENTRU DEPUNĂTORII PE LIBRETELE DE ECONOMII CU DOBÎNDĂ ȘI CÎȘTIGURI

Incepînd cu tragerile la sorți pentru trimestrul II 1971, Casa de Economii și Consemnațiuni a majorat cîștigul maxim care se acordă la depunerile pe libretele de economii cu dobîndă și cîștiguri de la 10.000 lei la 50.000 lei.

Cîștigurile ieșite la tragerile la sorți trimestriale se acordă integral titularilor libretelor de economii care au un sold mediu trimestrial egal cu cel puțin 10 la sută din valoarea cîștigului, iar dacă acest sold este mai mic de 10 la sută, se acordă un cîștig a cărui valoare este de 10 ori mai mare decît soldul mediu trimestrial al libretului ieșit la sorți.

— betoniști
— fierari betoniști
pentru atelierul de prefabricate Pașcani
angajează de urgență

INTREPRINDEREA DE INDUSTRIE LOCALĂ PAȘCANI

Relații suplimentare se pot obține la Biroul personal, strada Moldovei nr. 23 Pașcani.

— 4 lăcătuși calificați ;
— un tehnician constructor cu pregătire corespunzătoare ;
— 2 gestionari
angajează urgent

COMPLEXUL INDUSTRIAL DE MORĂRIT ȘI PANIFICAȚIE IAȘI

Angajările se fac conform legii 22/1969.

PE MERIDIANELE GLOBULUI

Lucrările Congresului al VIII-lea al P. S. U. G.

BERLIN 17 (Agerpres) — In cea de-a treia zi a lucrărilor Congresului al VIII-lea al P.S.U.G., Erich Muckenberger, membru al Biroului Politic al C.C. al P.S.U.G., președintele Comisiei de validare a mandatelor, a prezentat raportul comisiei, arătînd că, în timpul care a trecut de la ultimul congres, Partidul Socialist Unit din Germania s-a întărit din punct de vedere ideologic și organizatoric.

In ședința de după-amiază, s-au încheiat discuțiile pe marginea raportului Comitetului Central și a raportului Comisiei Centrale de Revizie. Congresul a adoptat o hotărîre prin care aprobă linia politică și activitatea practică a C.C. al P.S.U.G., precum și propunerile, concluziile și sarcinile cuprinse în raportul de activitate.

Luînd cuvîntul, Erich Honecker, prim-secretar al C.C. al P.S.U.G., și-a exprimat satisfacția pentru faptul că toți participanții la discuții au aprobat raportul C.C. și linia generală a partidului în viitorii ani.

Congresul a fost salutat de numeroși reprezentanți ai partidelor comuniste și muncitorești de peste hotare.

Vizita delegației P.C.R. în regiunea Halle

BERLIN 17 — Corespondentul Agerpres, Ștefan Deju, transmite: Delegația Partidului Comunist Român condusă de tovarășul Paul Niculescu-Mizil, membru al Comitetului Executiv, al Prezidiului Permanent, secretar al C.C. al P.C.R., care participă la lucrările celui de-al VIII-lea Congres al P.S.U.G., a vizitat, la 17 iunie, regiunea Halle.

Delegația română a fost însoțită de Hans Wittik, membru al C.C. al P.S.U.G., ministrul industriei ușoare al R.D.G., Achim Winkler, secretar al Comitetului regional Halle al P.S.U.G., Gerhard Gerecke, prim-secretar al Comitetului raional Buna, Hans Voss, ambasadorul R.D.G. în România, și de reprezentanți ai Direcției generale a Combinatului chimic Buna.

Gerhard Gerecke i-a informat pe oaspeți despre activitatea organizației raionale de partid și a conducerii combinatului. Au fost apoi vizitate Fabrica de cauciuc sintetic a Combinatului Buna și Centrul de calcul electronic al uzinelor.

La intrarea în întreprindere, delegația română a fost întîmpinată de numeroși oameni ai muncii.

La mitingul care a avut loc în cinstea oaspeților români, delegația a fost salutată de primul secretar al Comitetului raional Buna, Gerhard Gerecke, și de un reprezentant al muncitorilor.

A rostit apoi o cuvîntare tovarășul Paul Niculescu-Mizil, care a mulțumit pentru primirea caldă, tovărășească, făcută delegației și a felicitat colectivul întreprinderii Buna pentru succesele obținute în producție. Vorbitorul a informat apoi despre realizările poporului român în construcția socialismului, ca urmare a hotărîrilor celui de-al X-lea Congres al P.C.R. Tovarășul Paul Niculescu-Mizil s-a referit la relațiile de prietenie existente între P.C.R. și P.S.U.G., între poporul român și oamenii muncii din R.D.G., la colaborarea frățească existentă între Combinatul chimic Buna și întreprinderi chimice din România.

Delegația română a vizitat apoi Halle-Neustadt, precum și centrul orașului Halle.

In încheiere, a avut loc o convorbire cu membrii Comitetului regional Halle al P.S.U.G., care a decurs, de asemenea, într-o atmosferă cordială, tovărășească, de caldă prietenie.

PARIS — Conferința cvadripartită privind Vietnamul

PARIS 17 (Agerpres). — La Paris a avut loc joi cea de-a 117-a ședință a conferinței cvadripartite în problema vietnameză. După cum anunță agenția V.N.A., Xuan Thuy, șeful delegației Republicii Democrate Vietnam a condamnat Administrația S.U.A. pentru nerespectarea promisiunii de a pune imediat capăt războiului. In realitate, S.U.A. continuă atacurile aeriene împotriva a numeroase zone populate din nordul Vietnamului, violînd angajamentele asumate față de R. D. Vietnam și extind operațiunile militare prin raiduri de bombardament și masacre împotriva popoarelor din Vietnamul de sud, Laos și Cambodgia. Referindu-se la ultimele declarații ale președintelui Nixon și ale secretarului de stat Rogers, el a arătat că guvernul S.U.A. a demonstrat încă o dată, în mod clar, că refuză să stabilească o dată pentru retragerea totală a trupelor sale, acordă ajutor militar și economic substanțial pe termen nedefinit administrației marionetă de la Saigon, continuă intervenția agresivă în Laos și aplică un program vast de ajutor militar către Cambodgia în vederea salvării regimului Lon Nol—Sirik Matak. Pe de altă parte a adăugat vorbitorul, Administrația Nixon a făcut mult zgomot asupra așa-numitei „probleme a prizonierilor de război", folosită mai curînd drept pretext pentru a eluda fixarea imediată a unei date rezonabile pentru retragerea totală și rapidă din Vietnamul de sud a forțelor Statelor Unite și ale aliaților lor.

In continuare, Xuan Thuy a menționat că mișcarea poporului american în favoarea încetării războiului și pentru fixarea datei de repatriere a soldaților americani chiar în anul 1971 devine tot mai largă și mai puternică.

Pentru soluționarea reală și pașnică a problemei vietnameze trebuie rezolvate două probleme fundamentale militare și politice, care sînt inseparabile: retragerea totală și rapidă din Vietnamul de sud a forțelor americane și ale aliaților lor; încetarea sprijinului acordat administrației Thieu—Ky—Khiem și garantarea dreptului poporului sud-vietnamez la autodeterminare. Totodată, Statele Unite trebuie să-și respecte angajamentele lor de a înceta definitiv toate actele care constituie un atentat la suveranitatea și la securitatea Republicii Democrate Vietnam.

In cuvîntul său, ministrul de externe al Guvernului Revoluționar Provizoriu al Republicii Vietnamului de sud, d-na Nguyen Thi Binh, a criticat administrația S.U.A. pentru măsurile de intensificare a „vietnamizării războiului", în loc de a da un răspuns serios la propunerile rezonabile ale Guvernului Revoluționar Provizoriu.

Statele Unite, a spus Nguyen Thi Binh, au refuzat să accepte data de 30 iunie 1971 ca termen pentru retragerea trupelor, propusă de G.R.P. In timp ce această dată se apropie, a adăugat vorbitoarea, S.U.A. refuză să propună o altă dată rezonabilă, pe care părțile să o studieze. In schimb, ele fac uz de așa-numita problemă a prizonierilor de război pentru a justifica prelungirea și extinderea conflictului. Din declarațiile Casei Albe rezultă că țelul principal al Administrației S.U.A. este de a-și menține trupele în Vietnamul de sud, pentru a sprijini clica Thieu—Ky—Khiem. Este evident că S.U.A. doresc să se folosească de acest regim ca de un instrument pentru realizarea „vietnamizării" și pentru furnizarea de mercenari în agresiunea din Laos, Cambodgia, materializînd astfel neocolonialismul S.U.A. în Vietnamul de sud și în întreaga Indochină.

OTTAWA — Guvernatorul general al Canadei a primit pe ministrul de externe al României

OTTAWA 17. — Trimisul Agerpres, C. Alexandroaie, transmite: Guvernatorul general al Canadei, Roland Michener, a primit miercuri după-amiază pe ministrul afacerilor externe al Republicii Socialiste România, Corneliu Mănescu. În cadrul convorbirilor care au avut loc cu acest prilej, guvernatorul general al Canadei și ministrul afacerilor externe al României au exprimat dorința ca relațiile dintre cele două țări să se dezvolte în continuare pe o linie ascendentă, spre binele și avantajul reciproc ale popoarelor român și canadian.

În după-amiaza aceleiași zile, ministrul român a avut întrevederi cu ministrul industriei și comerțului, Jean Luc Pepin, și cu ministrul energiei, minelor și resurselor, John Green. În cursul întrevederilor a avut loc un schimb de vederi privind stadiul actual al relațiilor economice bilaterale și perspectivelor lor de dezvoltare. Au fost examinate acțiunile ce pot fi întreprinse în prezent în vederea extinderii acestor relații, în condiții de deplină egalitate și avantaj reciproc. Părțile au exprimat satisfacția în legătură cu evoluția favorabilă a relațiilor economice bilaterale și speranța dezvoltării lor continue.

La convorbiri, care s-au desfășurat într-o atmosferă cordială, a participat ambasadorul României în Canada, Bucur Șchiopu, și persoanele oficiale care îl însoțesc pe ministrul român. Din partea canadiană au fost prezenți președintele Comitetului pentru energia atomică, J. Gray, și ambasadorul Canadei la București, Bruce Williams.

Prima zi a vizitei oficiale pe care o face în Canada ministrul afacerilor externe al României, Corneliu Mănescu, s-a încheiat cu un dineu dat în onoarea sa de secretarul de stat pentru afacerile externe al Canadei, Mitchell Sharp. Au participat persoanele care îl însoțesc pe ministrul român, iar din partea canadiană — membri ai Cabinetului de Miniștri, senatori și deputați ai Camerei Reprezentanților, ambasadorul Canadei în România și alte persoane oficiale.

În cursul zilei de joi, ministrul de externe al României și persoanele care îl însoțesc au vizitat capitala Canadei, Ottawa, precum și unele puncte de interes cultural, istoric și turistic, situate în provinciile Ontario și Quebec.

Cuvîntarea președintelui Allende la mitingul de la Santiago de Chile

SANTIAGO DE CHILE 17. — Corespondentul Agerpres, Eugen Pop, transmite: În Piața Constituției din Santiago de Chile a avut loc un mare miting popular organizat de Centrala Unică a Muncitorilor (C.U.T.) din Chile în sprijinul guvernului Unității Populare, pentru înfierarea acțiunilor provocatoare ale forțelor de dreapta. Mitingul a fost precedat de mari adunări ale oamenilor muncii din diferite centre ale țării, în cadrul cărora au fost condamnate tentativele reacțiunii de a tulbura viața politică a țării.

În cuvîntarea rostită la miting, președintele Salvador Allende a prezentat pe larg rezultatele eforturilor guvernului pentru înfăptuirea unor profunde transformări în structurile economice și sociale ale țării.

Președintele Allende a vorbit, de asemenea, despre intrigile externe, eșuate, pentru izolarea Republicii Chile de restul țărilor continentului, pentru împiedicarea alegerii orașului Santiago de Chile ca sediu al Conferinței UNCTAD din anul viitor.

Salvador Allende a vorbit pe larg despre manifestările variate ale acestei campanii de denigrare a autorităților, în pofida operativității și eficienței măsurilor luate de guvern pentru restabilirea ordinii și liniștii. S-au descoperit documente care atestă că între asasinii lui Perez Zucovic, grupul fascist descoperit la Universitatea Catolică din Santiago și unele elemente străine există o strînsă legătură. Obiectivele imediate ale reacțiunii au fost schimbarea componenței Biroului Camerei deputaților și respingerea legii cu privire la creșterea efectivelor poliției.

Vorbind despre atitudinea armatei, președintele a spus: „Forțele armate sînt poporul în uniformă. Ele iau parte activă la procesul economic și social care se desfășoară acum în țară".

„Declar tuturor, a spus Allende, că în Chile se pune la cale un complot. În afara celor două încercări de a mă asasina înainte de a prelua conducerea guvernului, pot fi atacat în orice moment, deoarece reprezint voința poporului. Vor fi din nou atentate la viața mea, puse la cale cu ajutorul unor mercenari sau al unor criminali de rînd. Trebuie să știți că mă voi apăra pentru a contribui cu gîndul meu, cu hotărîrea mea, cu voința mea revoluționară la socialism, pentru ca dreptatea socială să fie instaurată în Chile".

În continuarea cuvîntării sale, Allende a comunicat asistenței că, puțin înainte de miting, unul dintre asasinii fostului vicepreședinte Zucovic, care nu fusese încă prins, a atacat sediul poliției din Santiago, ucigînd doi polițiști și rănind grav un al treilea. Asasinul s-a sinucis apoi cu o încărcătură de dinamită. Președintele a anunțat decretarea a trei zile de doliu național în memoria polițiștilor uciși.

La aceeași adunare populară a luat cuvîntul și președintele Centralei Unice a Muncitorilor (C.U.T.), Luis Figueroa, care a exprimat hotărîrea oamenilor muncii de a apăra guvernul Unității Populare. El a avertizat că sindicatele vor chema la grevă generală, dacă forțele reacționare vor continua conspirațiile sediționase.

Vizita în R.F. a Germaniei a delegației M. A. N.

BONN 17. — Trimisul special Agerpres, Ion Badea, transmite: În continuarea vizitei oficiale în R.F. a Germaniei, delegația Marii Adunări Naționale, condusă de tovarășul Ștefan Voitec, președintele M.A.N., a avut joi dimineața o întîlnire amicală cu Hermann Hoecherl, vicepreședintele Comisiei economice a Bundestagului, și cu alți membri ai Comisiei. Întîlnirea a prilejuit un util și deschis schimb de opinii asupra unor aspecte privind stadiul actual și perspectivele colaborării și cooperării economice și tehnico-științifice dintre România și R.F. a Germaniei.

La prînz, deputații români au fost oaspeții municipalității Koln, fiind întîmpinați și salutați cu căldură de primarul general, Theodor Burauen, de membri ai Consiliului municipal și de alte oficialități locale. Gazda și oaspeții s-au întreținut în mod cordial.

Primarul general al Koln-ului a invitat delegația Marii Adunări Naționale să viziteze Muzeul român de sub clădirea municipalității care, într-o manieră cu totul originală, conservă ruinele fostei cetăți din Colonia Ara Agrippinensis, construită de romani pe aceste meleaguri. Oaspeților le-au fost arătate mai multe exponate care atestă existența unor legături între locuitorii Daciei Romane și vechii cetățeni ai Coloniei de pe Rin.

Primarul Burauen a oferit apoi o masă în cinstea deputaților români la restaurantul Bastei din Koln. Au participat membri ai Consiliului municipal, alte oficialități și reprezentanți ai presei locale. A fost, de asemenea, prezent ambasadorul României în R.F. a Germaniei, Constantin Oancea.

În legătură cu situația refugiaților din Pakistanul de Est

RAWALPINDI 17 (Agerpres).

Postul oficial de radio pakistanez a transmis o ordonanță a președintelui Yahya Khan în care acesta anunță că autoritățile centrale au hotărît să acorde amnistie tuturor persoanelor din Pakistanul de Est care s-au refugiat în cursul recentelor evenimente pe teritoriul Indiei. Postul de radio a precizat că „cei care se vor reîntoarce vor fi tratați cu toleranță, ajutați să revină la familiile lor; ei vor trăi ca cetățeni liberi".

✶

DELHI 17 (Agerpres).

Agenția „Press Trust of India" relevă că în urma evenimentelor care au avut loc în regiunea de Est a Pakistanului, 5 720 000 de persoane de naționalitate pakistaneză au traversat frontiera indo-pakistaneză, stabilindu-se în India.

✶

DELHI 17 (Agerpres) — Luînd cuvîntul în Camera Superioară a Parlamentului, premierul Indiei, Indira Gandhi, a declarat că guvernul de la Delhi este hotărît să se ocupe de refugiații pakistanezi, transmite agenția France Presse. Nu se pune problema de a-i lăsa să se stabilească definitiv, dar nici nu vor fi trimiși înapoi cu forța.

✶

CARACI 17 (Agerpres).

Potrivit corespondentului din Caraci al agenției France Presse, între guvernul pakistanez și O.N.U. a fost încheiat un acord asupra modalităților de efectuare a operațiunilor de ajutorare a populației și refugiaților din Pakistanul de Est. La 16 iunie, agenția „Associated Press of Pakistan" relata că numeroase caravane de refugiați pakistanezi se reîntorc din taberele special amenajate pentru aceștia pe teritoriul Indiei în regiunea de Est a Pakistanului.

Scurte știri

MOSCOVA

O delegație condusă de tovarășul Mihai Suder, ministrul industriei lemnului din Republica Socialistă România, aflată în Uniunea Sovietică, a vizitat la 16 iunie Institutul de cercetări în domeniul prelucrării lemnului din Kiev, precum și Combinatul de mobilă din orașul ucrainean Jitomir. Delegația a fost însoțită de I. I. Grunianski, ministrul industriei forestiere, și de prelucrare a lemnului al R.S.S. Ucrainene.

BAGDAD

După cum s-a mai anunțat, la Bagdad s-a semnat între întreprinderea română de stat „ARCOM" și organismul de stat irakian „Iraq Cement Company" un contract privind executarea de către partea română a construcțiilor pentru o fabrică de ciment în portul irakian Umm Gasr.

TEL AVIV

In regiunile din nordul Israelului și în podișul Golan se desfășoară importante manevre militare, în special exerciții de traversare a cursurilor de apă — transmite agenția France Presse. Participă la aceste manevre unități de infanterie blindată, artilerie și aviație. Trupele israeliene au efectuat miercuri exerciții de traversare a Iordanului și a lacului Tiberiada, la care a asistat și generalul Bar Lev, șeful statului major al armatei israeliene.

PARIS

La primul festival internațional de dans și muzică în film, desfășurat recent la Menton filmul românesc „Anotimpul mireselor", scenariul și regia de Alecu Croitoru, a obținut premiul pentru cel mai bun film folcloric, decernat de Comitetul internațional pentru răspîndirea artelor și literelor prin cinematograf.

LA VALLETTA

Laburiștii au cîștigat alegerile legislative desfășurate la sfîrșitul săptămînii trecute, învingînd Partidul naționalist, venit la putere imediat după proclamarea independenței Maltei.

Deși interzisă de autorități, demonstrația organizației militanților protestanți a avut totuși loc la Dungiven, comitatul Derry (Irlanda de nord). Demonstranții au atacat cu pietre armata și poliția care au format un cordon să împiedice continuarea manifestației. ÎN CLIȘEU: Armata britanică în spatele unei rețele de sîrmă ghimpată deschide „focul" cu gloanțe de cauciuc pentru a opri manifestația.

Evoluția stației orbitale „Saliut"

MOSCOVA 17 (Agerpres) — Miercuri, la ora 21,30, stația științifică orbitală sovietică „Saliut" efectuase 155 de rotații în jurul Pămîntului cu echipaj la bord. În ziua următoare, conform programului de zbor, echipajul a beneficiat de o perioadă de odihnă activă, în cursul căreia a executat diferite exerciții fizice și a procedat la un control medical reciproc.

În perioada anterioară acestui interval de odihnă, cosmonautul Viktor Pațaev a cercetat fenomenul de rezonanță electronică de înaltă frecvență, care ia naștere în antenele de transmisie radio în condițiile zborurilor cosmice și a efectuat, de asemenea, o serie de cercetări în domeniul plasmei de joasă temperatură. Practica a arătat că rezonanța electronică de înaltă frecvență poate înrăutăți în mare măsură condițiile de funcționare ale antenelor de transmisie, dar fenomenul în sine a rămas pînă în prezent puțin studiat. Experimentul lui Pațaev a determinat condițiile de apariție a acestui fenomen, proporția slăbirii semnalelor radio și a prilejuit studierea aberației caracteristicilor spațiale ale radiației antenelor de diferite tipuri, care apar în condițiile fenomenului dat. A fost studiată, de asemenea, posibilitatea atenuării fenomenului de rezonanță electronică de înaltă frecvență. Cosmonauții sovietici au mai procedat la măsurarea distribuției spațiale a particulelor încărcate și la înregistrarea ionilor și electronilor pe o orbită apropiată de cea circulară.

Potrivit ultimelor informații, cosmonauții de la bordul stației „Saliut" se simt bine și continuă îndeplinirea programului de zbor.

✶

MOSCOVA 17 (Agerpres)

Stațiile interplanetare automate sovietice „Mars-2" și „Mars-3" se aflau la 17 iunie, ora 5,00, la o distanță de 7 milioane și, respectiv, 5.093.000 kilometri de Pămînt.

Potrivit datelor primite pe cale telemetrică în timpul ședințelor de legătură prin radio, toate sistemele de la bordul stațiilor funcționează normal, acestea efectuînd cu ajutorul aparaturii științifice cercetarea spațiului cosmic interplanetar pe care îl parcurg.

In conformitate cu programul de zbor, la 17 iunie, ora 3,30, a fost efectuată o corecție a traiectoriei de deplasare a stației „Mars-2", operație care s-a desfășurat cu succes. Zborul stațiilor interplanetare sovietice spre Planeta Marte continuă.

SPORT

„Europenele" de box

MADRID 17. — Prin telefon de la trimisul Agerpres, P. Ochialbi: Cu cele două reuniuni ale semifinalelor, cea de-a 19-a ediție a campionatelor europene de box de la Madrid a intrat în faza decisivă. O comportare excelentă a avut în prima reuniune pugilistul român Calistrat Cuțov, care l-a învins prin K.O. tehnic în prima repriză pe danezul Erik Sivebaek. Superior în tehnică și prin lovituri foarte puternice, Cuțov, l-a pus repede în dificultate pe adversarul său. Recepționînd în plină figură o serie de croșeuri și directe, danezul nu a rezistat decît 2'25", astfel că reprezentantul nostru, în urma acestei victorii (a treia de la începutul competiției) se califică în finala categoriei ușoară unde îl va întîlni pe Ulrich Beyer (R.D. Germană), învingător prin descalificarea în prima repriză a englezului Mike Kingwell.

Un meci foarte strîns, cu schimburi dure de lovituri, a avut loc în limitele categoriei mijlocie mică între sovieticul Valeri Tregubov și românul Ion Gyorfi. Victoria a revenit la limită cu 3—2 lui Tregubov, dar ea putea fi atribuită tot atît de bine și boxerului român care nu a fost inferior partenerului său.

La categoria pană, polonezul Ryszard Tomczik l-a întrecut la puncte (decizie cu 4—1) pe Gabriel Pometcu. Pugilistul român nu a mai arătat puterea de luptă din partidele anterioare, fiind chiar numărat în rundul II.

În cadrul categoriei muscă, Constantin Gruiescu l-a întîlnit pe polonezul Lesek Blazynski. După o primă repriză, în care a boxat tehnic și a punctat în repetate rînduri, în rundul II la un „corp la corp" boxerul polonez i-a deschis arcada lui Gruiescu, iar arbitrul de ring (în urma consultării cu medicul) s-a grăbit să-l abandoneze pentru rănire pe boxerul român deși acesta putea să continue lupta.

În limitele categoriei semigrea, iugoslavul Mate Parlov a dispus la puncte de Horst Stümp (România), iar Otmar Sachse (R.D. Germană) a cîștigat în fața danezului Jensen.

Inundații în Brazilia

RIO DE JANEIRO 17 (Agerpres). Apele Amazonului, al căror nivel a crescut în urma topirii zăpezilor din Anzi, s-au revărsat în cursul zilei de miercuri. A fost necesară evacuarea a peste 50.000 de persoane care trăiau în localitățile de pe malul fluviului. S-au înregistrat importante pagube materiale.

Aceste inundații, precizează agenția Reuter, sînt cele mai puternice înregistrate în zona braziliană a fluviului, din 1953. Apele au inundat o mare parte a orașului Manaus, situat la punctul de vărsare a lui Rio Negro în Amazon, unde au fost construite poduri improvizate peste principalele străzi, transformate în adevărați afluenți ai fluviului.

Ministrul brazilian de interne a anunțat că importante cantități de alimente, medicamente și îmbrăcăminte, precum și echipe de salvare au fost trimise în zonele sinistrate.

Punct final în problema Okinawei?

COMENTARIU EXTERN

Okinawa, insulă crescută din valurile învolburate ale Pacificului, un colț de pămînt, nici mai frumos și nici mai urît decît altele, a revenit din nou în actualitate. Miercurea trecută guvernul japonez a aprobat, într-o ședință specială, textul acordului de retrocedare a Okinawei și documentele aferente lui. În cursul zilei de ieri a fost semnată și versiunea engleză atît de Tokio, cît și de Washington.

Americanii ocupă această insulă, începînd din anul 1945. Ei au aici instalate 117 baze militare. Hotărîrea de retrocedare a Okinawei către Japonia a fost luată în noiembrie 1969, în cursul vizitei la Casa Albă a primului ministru japonez, Eisaku Sato. Deși această vizită a rezolvat problema Okinawei, devenită lozinca numărul unu a unui popor de o sută de milioane de oameni, în datele ei cele mai simple (în Comunicatul final se prevedea retrocedarea insulei pînă în 1972), ea a și complicat-o, totodată, dînd naștere unor aspecte noi și infinit mai complexe.

Pînă la sfîrșitul anului 1969, problema Okinawei se reducea la o simplă relație între doi termeni: o insulă japoneză se află sub administrația americană, iar rezolvarea situației consta, aparent, în inversarea posesorului. Or, se cunoaște acum data cînd va avea loc retrocedarea, dar nu se știe exact prețul care a fost plătit pentru ea. Se știe doar că această retrocedare este însoțită de numeroase condiții care sînt, de altfel, menționate în proiectul tratatului. Documentul n-a fost dat publicității. Totuși, principalele clauze, după cum apreciază ziarul „Le Monde" au devenit cunoscute prin căi ocolite.

Pentru încheierea tratatului, care va pune capăt celor 27 de ani de ocupație militară americană, au fost necesare lungi și dificile negocieri. Statele Unite au acceptat să cedeze guvernului de la Tokio prerogativele puterii asupra Okinawei cu condiția ca pactul de securitate nipono-american din 1960, prelungit pentru o perioadă de încă 10 ani în 1970, precum și celelalte acorduri în vigoare să fie aplicate în Okinawa la fel ca și în restul teritoriului japonez. La rîndul său, guvernul japonez va acorda Statelor Unite posibilitatea folosirii unui număr de baze militare și diverse alte facilități.

Okinawa va fi deci supusă regimului general al bazelor americane din Japonia, iar instalațiile nucleare de pe teritoriul ei, se crede, vor fi evacuate. Această măsură, însă, în cazul în care se va aplica, nu va avea nici un fel de consecințe strategice, Statele Unite avînd posibilitatea să acționeze de pe teritoriul american sau din insula Guam. Ele dispun, de asemenea, de portavioanele flotei a 7-a și de submarine care sînt echipate cu rachete nucleare. În afară de toate acestea, premierul Sato și președintele Nixon au hotărît în 1969 că, în cazul unei crize internaționale, aceste arme ar putea fi din nou aduse pe teritoriul Okinawei.

Firește, acest tratat nu este bine privit de acea parte a populației japoneze care dorește o dezangajare de sub influența americană.

„După părerea noastră, a arătat președintele Prezidiului C.C. al Partidului Comunist din Japonia, Kenji Miyamoto, un adevărat acord care să prevadă deplina retrocedare a Okinawei va trebui să cuprindă următoarele clauze: anularea privilegiilor acordate S.U.A. în Okinawa, desființarea și retragerea tuturor bazelor și forțelor militare din insulă; suspendarea oricăror drepturi ale americanilor de a folosi apa, electricitatea, drumurile și mijloacele de comunicație, compensarea stricăciunilor provocate de forțele americane...". In ce privește Partidul Socialist, liderul acestuia, Tomomi Narita, a declarat că partidul său va adera la un front comun cu celelalte partide ale opoziției, atît în Parlament, cît și în afara lui, pentru a protesta împotriva modului în care este conceput acordul de retrocedare a Okinawei.

Din această cauză, nu se exclude posibilitatea ca problema retrocedării depline a Okinawei să devină din nou lozinca de luptă a poporului japonez, cuvîntul magic care topește distanțe geografice și politice, o adevărată „obsesie" națională, capabilă să pună în discuție însăși politica externă a țării.

Radu SIMIONESCU

Redacția și Administrația: strada Vasile Alecsandri nr. 8 — Iași, Telefon 14127.

Tiparul: Întreprinderea poligrafică Iași, str. Vasile Alecsandri nr. 8, Telefon 14620

BIBLIOTECA CENTRALĂ UNIVERSITARĂ „M. EMINESCU" IAȘI

ANUL XXVII
Nr. 7698
SÎMBĂTĂ
19
IUNIE
1971
6 PAGINI
30 BANI

Proletari din toate țările, uniți-vă!

Flacăra Iașului

Organ al Comitetului județean Iași al P.C.R. și al Consiliului popular județean

În pagina a 6-a

- Ministrul de externe al României și-a încheiat vizita în Canada
- COMENTARIUL ZILEI
  Răgaz postelectoral islandez

Lucrările sesiunii Consiliului popular al județului Iași

In ziua de 18 iunie a.c., a avut loc cea de-a IX-a sesiune ordinară din actuala legislatură a Consiliului popular județean.

Tovarășul **Miu Dobrescu**, membru supleant al Comitetului Executiv al C. C. al P.C.R., prim-secretar al Comitetului județean de partid, președintele Comitetului executiv al Consiliului popular județean, a propus spre aprobare deputaților următoarea ordine de zi :

— Proiect de hotărîre privind dezvoltarea prestărilor de servicii către populație ;

— Proiect de hotărîre privind aprobarea unor localități rurale, care au perspective de a deveni, în viitor, localități urbane ;

— Proiect de hotărîre privind aprobarea schițelor de sistematizare pentru 23 de localități rurale din județul Iași ;

— Proiect de hotărîre privind organizarea și dezvoltarea activităților pentru valorificarea resurselor locale ;

— Proiect de hotărîre privind adoptarea proiectului stemei județului Iași ;

— Proiect de hotărîre privind ratificarea unor decizii adoptate de Comitetul executiv al Consiliului popular județean ;

— Validarea mandatelor deputaților aleși în circumscripțiile electorale vacante, nr. 7 din municipiul Iași și nr. 82 Belcești ;

— Modificări în componența Comitetului executiv al Consiliului popular județean.

Deputații au aprobat, în unanimitate, ordinea de zi.

La lucrările sesiunii au participat, ca invitați, cadre de specialitate din unități economice și instituții, primarii orașelor și comunelor, ziariști.

La primul punct, deputatul **Ștefan Vrînceanu**, vicepreședinte al Comitetului executiv al Consiliului popular județean, a prezentat expunerea de motive la proiectul de hotărîre cu privire la dezvoltarea prestărilor de servicii către populație.

Pleciînd de la sarcinile ce revin consiliilor populare din Directivele Congresului al X-lea, din recentele cuvîntări ale secretarului general al partidului nostru, tovarășul **NICOLAE CEAUȘESCU**, cu privire la organizarea și îndrumarea activității economice și de prestări de servicii pe plan local, a spus vorbitorul, Comitetul executiv al Consiliului popular județean Iași, în colaborare cu unele unități de interes republican, cu uniunile cooperatiste, cu sprijinul comisiilor permanente și al unor specialiști din învățămîntul superior, a procedat la analiza critică a situației existente în domeniul prestărilor de servicii din sectoarele economice și a schițat, în proiectul de hotărîre supus dezbaterii sesiunii noastre, nivelele de dezvoltare pînă în 1975, pe principalele profile și activități.

In județul Iași, în sectoarele economice funcționează 1.664 de unități prestatoare de servicii către populație, cu circa 14.100 de lucrători. Din acestea, 500 de unități cu 9.925 de lucrători, funcționează în mediul urban și 1.165 de unități cu 4.860 de lucrători acționează în mediul rural.

In ciuda creșterii globale a planului cooperației meșteșugărești, de consum, agricole și al industriei locale, serviciile prestate către populație nu sporesc în mod corespunzător. Serviciile așa-zise clasice — croitorie, cizmărie, frizerie-coafură, foto — îndeosebi în mediul urban, se oferă la nivel satisfăcător. Dezvoltate mult se cer însă a fi serviciile post-vînzare pentru obiectele de folosință îndelungată (asistență tehnică, aprovizionare cu piese de schimb, reparații în cadrul și în afara termenului de garanție), prestările în construcții, precum și alte servicii la domiciliu, pe bază de comandă sau abonament.

In domeniul gospodăriei comunale, apare urgentă necesitatea dezvoltării și îmbunătățirii transportului în comun, întrucît durata, încă mare de deplasare, la și de la locul de muncă, are implicații sensibile atît asupra activității de producție, cît și asupra timpului extraprofesional.

Deservirea populației din mediul rural nu poate fi efectuată corespunzător numai prin rețeaua existentă. In județul nostru mai sînt circa 230 de localități care nu au nici o unitate prestatoare de servicii, iar în alte localități există doar 1—2 unități. Această situație se datorește și faptului că nu s-au depus suficiente eforturi din partea Uniunii județene a cooperativelor de consum, precum și de către unele consilii populare, care aveau datoria să ajute cooperativele de consum în obținerea de spații și în atragerea meseriașilor existenți în localitățile respective.

In cele mai multe locuri, cooperativele sînt tentate să se orienteze spre lucrări cu valori mari, neglijînd pe cele cu valori mici, dar de mare necesitate pentru populație.

In aceeași ordine de idei, vorbitorul a subliniat faptul că în sectoarele prestatoare de servicii continuă să existe mari neajunsuri pe linia calității deservirii, operativității și eticii unor lucrători.

Referindu-se, în continuare, la obiectivele înscrise în proiectul de hotărîre, raportorul a spus :

Ca urmare a realizării activităților înscrise în proiectul de hotărîre, volumul valoric total al prestărilor de servicii va crește pînă în 1975 cu 64,4 la sută, față de nivelul anului 1970.

Printre serviciile care se cer dezvoltate sînt cele referitoare la poștă și telecomunicații. In actualul plan cincinal, se vor înființa 28 de unități de poștă și telecomunicații, din care 5 în municipiul Iași, iar restul în centre de comune. In orașul Iași, se va introduce, de asemenea, serviciul interurban automat și telefonul public interurban cu monedă. Centralele telefonice automate își vor spori capacitatea pentru a putea deservi un număr de 7 mii de abonați. Direcția județeană de poștă și telecomunicații și-a mai propus să la unele măsuri pentru reducerea timpului de așteptare pentru convorbiri interurbane, prin creșterea numărului de căi telefonice și telegrafice, pe direcțiile Iași—București, Iași — Bacău și Iași — Pașcani. De asemenea, s-au preconizat măsuri pentru înființarea ghișeelor complexe la serviciile unde se înregistrează aglomerații.

Unele servicii care se vor dezvolta mai rapid sînt acelea ce privesc vînzarea de mărfuri la domiciliul populației și organizarea de servicii la comandă, la domiciliul cetățenilor sau în localurile de alimentație publică.

Pentru informarea și orientarea populației spre vînzarea de mărfuri la domiciliu, se va înființa în orașul Iași o casă de comenzi pentru desfacerea mărfurilor alimentare. Totodată, se va extinde deservirea populației la domiciliu cu produse metalo-chimice și mobilă.

In sectorul de gospodărie comunală, se vor extinde serviciile de prestare de spații verzi la cererea populației și vînzarea de material dendrofloricol, cu transport la domiciliu. Se vor înființa noi activități de agrement, prin organizarea plimbărilor cu bărci și vaporașe pe lacurile Ciric, precum și folosirea trăsurilor și săniilor pentru plimbare în aer liber.

Sectorul de industrie locală va extinde la sate activitatea de curățat chimic și vopsit, prin înființarea, pînă în 1975, în majoritatea comunelor a unor centre de primire și predare de obiecte pentru astfel de operațiuni.

Cooperația meșteșugărească va organiza noi prestări de servicii la domiciliu cum ar fi: întreținere televizoare, radioreceptoare și alte bunuri electro-casnice, pe bază de abonament sau comandă; întreținerea lifturilor în blocurile proprietate personală; întreținerea tuturor categoriilor de instalații în locuințe; confecționarea și montarea antenelor de radio și televizoare; repararea și întreținerea autoturismelor la domiciliu, pe bază de abonament sau comandă; coafură-cosmetică, manichiură — la domiciliu — pe bază de abonament; ateliere mobile pentru executarea unor lucrări la domiciliu sau preluarea obiectelor pentru a fi reparate în atelierele centralizate; agenții cu comision pentru munci gospodărești; executarea de lucrări prin cooperare cu alte unități etc.

O însemnată creștere în volumul valoric al serviciilor prestate se referă la activitatea turistică.

Deputatul **Ioan Budura**, președintele comisiei permanente pentru probleme de comerț și cooperație, a expus raportul prin care comisia respectivă a avizat favorabil proiectul de hotărîre.

Deputații au discutat și aprobat apoi, pe articole, proiectul de hotărîre.

(continuare în pag. a 2-a)

A început examenul de bacalaureat (Instantaneu la Liceul nr. 1 „Mihail Sadoveanu"). Foto : G. PAUL

Vizita delegației de partid și guvernamentale române, conduse de tovarășul Nicolae Ceaușescu, în Republica Democrată Vietnam

Oaspeți ai orașului Haifong

Tovarășul Nicolae Ceaușescu, soția sa, Elena Ceaușescu, împreună cu tovarășii Manea Mănescu, Dumitru Popa, Ion Iliescu, George Macovescu, precum și Constantin Băbeanu, ambasadorul României la Hanoi, membri ai delegației de partid și guvernamentale române, au fost oaspeții Haifong-ului, al doilea oraș ca importanță al republicii și cel mai mare port din Peninsula Indochinei.

De la Hanoi și pînă la Haifong, de-a lungul șoselei naționale nr. 5, coloana oficială străbate regiunea Deltei Fluviului Roșu, unul din ținuturile cele mai fertile ale țării. De o parte și de alta a drumului, cîmpurile de orez tăiate, în forme geometrice regulate, de armăturile digurilor și ale canalelor de irigație, oferă imaginea unei activități intense. Este vremea primei din cele două recolte ce se obțin în fiecare an; roadele se anunță bogate. Pe întinderile perfect orizontale ale orezăriilor, țăranii cooperatori seceră sub soarele dogoritor lanurile în pîrg. Se remarcă foarte multe femei și fete. In acești ani, cînd toți fiii și frații lor își îndeplinesc cu eroism datoria de apărători ai patriei, ele vădesc o abnegație și putere de sacrificiu cu nimic mai prejos decît a bărbaților. Femeile vietnameze reprezintă astăzi între și 80 la sută din forța de muncă agricolă a republicii.

In dominanta de un verde intens al peisajului, roșul noilor construcții dă în chip convingător măsura eforturilor susținute pentru înlăturarea marilor pagube pricinuite de bombardamentele americane, pentru refacerea și dezvoltarea continuă a așezărilor țării.

La intrarea în Haifong, oaspeții români sînt întîmpinați de tovarășul Tran Kiem, membru al C.C. al Partidului celor ce Muncesc din Vietnam, prim-secretar al Comitetului de partid Haifong, și Le Duc Thinh, președintele Comitetului administrativ al orașului. Parcurgînd străzile orașului, coloana de mașini se oprește pe podul Ha Ly. De la înălțimea lui, privirile îmbrățișează panorama orașului. In partea stîngă se înalță construcțiile Uzinei electrice și Fabricii de ciment. Gazdele arată că două dintre liniile acesteia din urmă au fost furnizate de România. In timpul bombardamentelor aviației americane, cele două mari unități industriale au fost distruse. Astăzi, datorită eforturilor eroice ale oamenilor muncii din Haifong, ele au fost repuse în funcțiune. In dreapta, un conglomerat de case se înalță pe locul vechilor construcții căzute și ele pradă atacurilor aeriene. Undeva, în depărtare, un loc viran — „Acolo a fost piața primăverii". Craterele provocate de bombele cu explozie întîrziată mai sînt vizibile și azi.

Riposta hotărîtă a apărătorilor Haifongului a provocat pierderi grele inamicului. Aici au fost doborîte 236 de avioane ale agresorilor. Eroismul acelor zile fierbinți este astăzi continuat în munca tenace, dîrză, pentru reconstrucția și consolidarea orașului.

Haifongul, a cărui populație ajunge la aproape un milion de oameni, este un oraș cu vechi tradiții revoluționare și un centru economic de prima mărime, una din mîndriile sale fiind instalațiile portuare cu marele șantier naval.

Angajate într-o vie mișcare de emulație socialistă în muncă, colectivele de aici au îndeplinit planul pe primul semestru al anului încă din luna mai.

Orașul s-a pregătit să primească oaspeți dragi. De-a lungul bulevardelor Dien Bien Fu și Tran Pho, precum și pe alte artere ale orașului-port, împodobit sărbătorește cu lozinci în limbile română și vietnameză, s-au adunat din primele ore ale dimineții mari mulțimi de oameni pentru a saluta pe reprezentanții României prietene. Aici, la mii și mii de kilometri de patrie, se aud acordurile, atît de familiare nouă, ale unor melodii populare românești transmise la difuzoare.

Intrarea în port este dominată de o mare pancartă pe care este scris: „Trăiască prietenia și solidaritatea de luptă dintre poporul vietnamez și poporul român", încadrată de drapelele de stat ale României și Republicii Democrate Vietnam. De-a lungul cheiurilor așteaptă sosirea solilor din România muncitori portuari, docheri, fete îmbrăcate în tradiționalele rochii lungi, militari ai armatei populare și membri ai formațiunilor patriotice de autoapărare.

In întîmpinarea tovarășului Nicolae Ceaușescu, a celorlalți membri ai delegației române, a venit tovarășul Fam Van Dong, membru al Biroului Politic al C.C. al Partidului celor ce Muncesc din Vietnam, prim-ministru al Republicii Democrate Vietnam.

Aparițiа oaspeților români — care sînt însoțiți de tovarășii Nguyen Duy Trinh, membru al Biroului Politic al C.C. al Partidului celor ce Muncesc din Vietnam, viceprim-ministru și ministru al afacerilor externe, cu soția sa, Pham Thi Xuan Tu, Nguyen Dang Hanh, ambasadorul R.D. Vietnam la București, și de alte persoane oficiale — este salutată cu urale și ovații. Răsună prelung sirenele vapoarelor din port.

La debarcader se află ancorată nava Bach Dang, care a arborat marele pavoaz: pe cele mai înalte catarge flutură în bătaia brizei tricolorul românesc și drapelul vietnamez. Comandantul navei prezintă tovarășului Nicolae Ceaușescu celorlalți oaspeți raportul, invitîndu-i apoi să urce la bord pentru o croazieră în apele Golfului Ha Long, una din cele mai încîntătoare regiuni ale Vietnamului. Minute în șir, se scandează Vietnam—Rumani muon nam

(continuare în pag. a 6-a)

TELEGRAME

Excelenței Sale Domnului NICOLAE CEAUȘESCU,

secretar general al Partidului Comunist Român, președintele Consiliului de Stat al Republicii Socialiste România, șeful delegației Partidului Comunist și a guvernului Republicii Socialiste România, care face o vizită de prietenie în Republica Democrată Vietnam

Știrea că o delegație a Partidului Comunist și a guvernului Republicii Socialiste România, condusă de Excelența voastră, se află în vizită de prietenie în Republica Democrată Vietnam ne bucură foarte mult. In numele populației, al Frontului Național de Eliberare și al Guvernului Revoluționar Provizoriu al Republicii Vietnamului de Sud, adresăm Excelenței voastre, membrilor delegației cele mai călduroase salutări.

In momentul în care imperialiștii americani, cu toate înfrîngerile grele, continuă cu încăpățînare să prelungească și să intensifice extinderea războiului de agresiune în țările din Indochina, vizita delegației de partid și guvernamentale române în nordul iubit al patriei noastre este o manifestare strălucitoare a prieteniei și solidarității de luptă dintre poporul român și poporul vietnamez, stimulent puternic pentru armata și populația sud-vietnameză, însuflețite de hotărîrea de a-i învinge definitiv pe imperialiștii americani agresori.

In lupta dreaptă împotriva imperialismului american, pentru salvarea țării sale, populația noastră sud-vietnameză s-a bucurat întotdeauna de sprijinul călduros și ajutorul prețios acordate de Partidul Comunist, guvernul și poporul frate român. Cu acest prilej, vă rugăm, domnule președinte, să transmiteți Partidului Comunist, guvernului și poporului frate român recunoștința sinceră a populației, a Frontului Național de Eliberare și a Guvernului Revoluționar Provizoriu al Republicii Vietnamului de Sud.

Populația noastră sud-vietnameză, care se îndreaptă spre victorie, cu hotărîrea sa de fier, mobilizată și stimulată deosebit de puternic, bucurîndu-se de sprijinul și ajutorul prețios al poporului român, al popoarelor progresiste din întreaga lume, este hotărîtă ca, împreună cu confrații săi din nord, umăr la umăr cu popoarele frățești din Cambodgia și Laos, să-i nimicească pe agresorii americani și să ducă lupta împotriva imperialismului american, pentru salvarea națională din fiecare țară din Indochina, pînă la victoria totală.

Vă adresăm sincere urări de sănătate dumneavoastră și membrilor delegației.

Fie ca vizita de prietenie a delegației de partid și guvernamentale române să obțină rezultate frumoase !

Fie ca prietenia și solidaritatea de luptă dintre poporul vietnamez și poporul român să se întărească în veci !

Avocat, NGUYEN HUU THO,
președintele Prezidiului Comitetului Central al Frontului Național de Eliberare din Vietnamul de Sud

HUYNH TAN PHAT,
președintele Guvernului Revoluționar Provizoriu al Republicii Vietnamului de Sud

Vietnamul de Sud, 16 iunie 1971

Domnului NGUYEN HUU THO,

președintele Prezidiului Comitetului Central al Frontului Național de Eliberare din Vietnamul de Sud

Domnului HUYNH TAN PHAT,

președintele Guvernului Revoluționar Provizoriu al Republicii Vietnamului de Sud

Doresc să vă exprim vii mulțumiri pentru mesajul de prietenie și bunele urări pe care ni le-ați adresat în numele populației, al Frontului Național de Eliberare și al Guvernului Revoluționar Provizoriu al Republicii Vietnamului de Sud cu ocazia vizitei delegației de partid și guvernamentale a Republicii Socialiste România în Republica Democrată Vietnam.

Poporul român urmărește cu deosebită simpatie lupta populației și a Frontului Național de Eliberare din Vietnamul de Sud, ca și a popoarelor cambodgian și laoțian, împotriva intervenției imperialismului american, se bucură din inimă de fiecare succes pe care îl obțin în lupta pentru salvarea națională, pentru libertate și independența patriei.

Poporul nostru, care a avut multe de suferit în trecut de pe urma dominației și asupririi străine, înțelege și susține activ lupta voastră dreaptă, acordă poporului vietnamez întregul său ajutor material și moral.

România susține în mod ferm propunerile în zece puncte ale Frontului Național de Eliberare și inițiativa în opt puncte a Guvernului Revoluționar Provizoriu al Republicii Vietnamului de Sud, apreciind că ele constituie o bază realistă pentru soluționarea politică a conflictului din această zonă cu respectarea drepturilor legitime ale poporului vietnamez, a intereselor păcii și securității în Asia de sud-est și în întreaga lume.

Știm că în lupta sa, poporul vietnamez are de înfruntat mari greutăți, un adversar înzestrat cu o puternică tehnică militară. Avem însă deplina convingere că, luptînd cu hotărîre, poporul vietnamez va obține victoria și își va putea organiza viața potrivit voinței și aspirațiilor sale naționale, fără nici un amestec din afară. România sprijină neabătut lupta voastră dreaptă, se pronunță cu hotărîre pentru încetarea războiului și retragerea totală și necondiționată a trupelor americane din Vietnam și din întreaga Indochină, astfel ca popoarele vietnamez, cambodgian și laoțian să fie lăsate să-și rezolve singure problemele, fără nici un amestec din afară. Vă asigurăm că în lupta dumneavoastră împotriva imperialismului american, pentru apărarea independenței și libertății patriei, veți avea întotdeauna în poporul român un aliat și un prieten de nădejde.

NICOLAE CEAUȘESCU,
secretar general al Partidului Comunist Român, președintele Consiliului de Stat al Republicii Socialiste România

PE OGOARE

Fiecare oră de lucru — cît mai spornică!

- La întreținerea culturilor nu se admit pauze
- Început timid la cositul fînețelor naturale
- Să ne prezentăm la seceriș mai bine pregătiți ca oricînd

Ne apropiem tot mai mult de declanșarea secerișului, etapă care solicită poate din partea agricultorilor cea mai mare încordare de forțe. Dar și acum, în pragul viitoarei campanii de strîngere a grînelor, unitățile agricole au de făcut față unui volum destul de mare de treburi, care de care mai importante. In capul listei se menține în continuare întreținerea culturilor prășitoare. Dar care este în momentul de față situația în această privință?

Sporadic s-a trecut în județul nostru la executarea celei de a treia prașile la toate culturile dar, cum e și firesc, mai ales la sfecla de zahăr. Grosul forțelor însă este îndreptat încă la prașila a doua. La sfecla de zahăr și floarea-soarelui, acțiunea se apropie de sfîrșit, în sectorul agricol cooperatist ea fiind realizată în proporție de 95 și, respectiv, 88 la sută. Această lucrare ar fi fost însă de acum integral încheiată dacă în fiecare unitate ar fi existat o preocupare susținută pentru mobilizarea la lucru a tuturor forțelor mecanice și manuale. Din păcate, această cerință n-a fost peste tot îndeplinită așa încît în unele locuri există și în prezent rămîneri în urmă destul de serioase. Astfel, cooperativele agricole din Miroslovești, Gropnița, Brătulești, Lespezi, Butea mai au de prășit între 25—60 hectare cu sfeclă de zahăr, iar la floarea-soarelui în destule locuri restanțele sînt și mai mari (la Erbiceni, Totoești, Andrierșeni, Stroești, între 150—250 hectare, iar la Oțeleni, Ceplenița, Hălăucești între 50—100 hectare etc.). Și mai întîrziată este întreținerea culturilor la cartofi, la care cea de a doua lucrare e executată pînă acum pe 68 la sută din suprafețele prevăzute. Printre ultimele în această direcție se numără cooperativele din Mogoșești-Siret, Al. I. Cuza, Butea, Strunga — pentru a nu cita decît cîteva dintre cele mai mari unități producătoare de cartofi din județ.

Cel mai mult de lucru a rămas însă la cultura porumbului, care nu e prășită a doua oară decît în proporție de 46 la sută. E adevărat că unele cooperative ca cele din Moțca, Ruginoasa, Șipote, Cornești sînt gata și cu această lucrare, iar la Popești, Bals, Plugari și în alte părți ea este aproape terminată. Spre deosebire de asemenea unități, multe altele însă se situează la polul opus. La Dagîța, bunăoară, nu s-a întreținut mecanic între rînduri și manual pe rînd decît 95 de hectare din 620, la Țibana 67 din cele 500 hectare, la Aroneanu 83 din 490 hectare, la Oțeleni abia 50 de hectare din totalul de 720. Cam la fel stau lucrurile și la Șcheia, Cirjoaia, Ceplenița, Bîrnova, Țutora, Tomești, ca și în alte locuri.

In majoritatea cazurilor se constată un mare decalaj între prășitul mecanizat și cel manual, care este mult întîrziat. Este cea mai bună dovadă că persistă încă serioase carențe în privința mobilizării brațelor de muncă.

In următoarele cîteva zile sînt necesare măsuri energice pentru ca, alături de mecanizatori, întreaga țărănime cooperatistă să participe la urgentarea campaniei, în așa fel

(continuare în pag. a 2-a)

Lucrările sesiunii Consiliului popular al județului Iași

(urmare din pag. 1)

La următorul punct al ordinii de zi, deputatul **Vasile Jitar**, vicepreședinte al Comitetului executiv al Consiliului popular județean, a prezentat expunerea de motive la proiectul de hotărîre cu privire la aprobarea unor localități de a deveni centre de polarizare intercomunală.

După ce a arătat situația existentă în județul Iași, în urma îmbunătățirii împărțirii administrativ-teritoriale a țării, tovarășul Vasile Jitar a arătat că acest lucru a condus la necesitatea elaborării unor studii de sistematizare, care, pe baza analizei situației existente și a potențialului economic de perspectivă, să stabilească localitățile cu certe posibilități de dezvoltare, precum și ierarhizarea acestora în vederea aplicării unei politici economice eficiente.

Din cele 200 de localități rurale cu posibilități certe de dezvoltare în perspectivă, s-a ajuns la concluzia că un număr de 14 localități, în funcție de poziția, potențialul economic și demografic și tradiție să fie propuse ca, în mod etapizat, să se dezvolte pe linia urbanizării lor.

Între cele 14 localități, au fost cuprinse nu numai cele care vor avea rolul de coordonare și polarizare intercomunală, ci și acele localități rurale care, datorită unor funcțiuni deosebite, (balneare, turistice etc.) au un rol important în teritoriul județului, contribuind la ridicarea potențialului economic. Aceste considerente au condus la propunerea următoarei ierarhizări:

A. Centre de polarizare și coordonare intercomunală: Răducăneni; Bivolari; Belcești; Podu-Iloaiei; Lespezi; Vlădeni; Țibănești; Scînteia; Șipote; Movileni.

B. Localități cu funcțiuni balneare și de interes turistic, care depășesc, prin importanță, limitele administrative ale județului: Cotnari; Strunga; Mircești; Ruginoasa.

In continuare, tov. V. Jitar a prezentat principalele considerente, la fiecare localitate în parte, care au condus la propunerile menționate.

Raportul comisiei permanente pentru sistematizare, construcții și arhitectură, prezentat de deputatul **Petru Hârtopeanu**, a avizat favorabil proiectul de hotărîre.

Sesiunea a fost informată că, la plenara Comitetului județean de partid, care a avut loc în ziua de 17 iunie a.c., s-a propus ca, la cele 14 localități să se adauge și comuna Voinești.

Pe marginea proiectului de hotărîre, au luat cuvîntul deputații și invitații: **Const. Mihăilescu, Elena Iancu, Vasile Jitar, Ion Savin, Mihai Tiron, Vasile Irimia, Ion Sivu, Anton Țuțu, Mihai Grigoraș, Ilie Dodea, Petru Hârtopeanu și Gh. Zaharia.** În cadrul dezbaterilor, s-a propus să fie adăugată, de asemenea, pe lista localităților cu posibilități de urbanizare și comuna Focuri.

Trecîndu-se la votarea, pe articole, a proiectului de hotărîre, deputații Consiliului popular județean l-au aprobat, în unanimitate, cu includerea în rîndul localităților cu perspective de urbanizare și a comunelor Voinești și Focuri.

Ascultînd, în continuare, expunerea de motive la proiectul de hotărîre privind aprobarea schițelor de sistematizare pentru alte 23 de localități rurale din cuprinsul județului, prezentată de tov. Vasile Jitar, precum și raportul de avizare al comisiei permanente de resort, deputații au votat, pe articole, proiectul de hotărîre. Potrivit acesteia, au fost aprobate schițele de sistematizare pentru localitățile: Gropnița, Mădîrjac, Românești, Grozești, Dobrovăț, Dumești, Moșna, Lungani, Trifești, Cîrniceni (comuna Țigănași), Ciurbești (comuna Miroslava), Ursoaia (comuna Românești), Cuza Vodă (comuna Popricani), Dorobanț și Rediu Aldei (comuna Aroneanu), Bălteni (comuna Probota), Todirel și Băun (comuna Bîrnova), Cristești și Orzeni (comuna Holboca), Goruni și Chicerea (comuna Tomești), Horlești (comuna Rediu).

Din expunerea de motive la proiectul de hotărîre privind organizarea și dezvoltarea activităților pentru valorificarea resurselor locale, prezentată de deputatul **Ion Savin**, vicepreședinte al Comitetului executiv al Consiliului popular județean, s-a desprins că, în urma dezbaterilor ce au avut loc la comune și orașe — la indicația organelor județene de partid și de stat, pe baza sarcinilor primite de la conducerea superioară de partid — a rezultat că în anul 1971 se poate obține o producție marfă suplimentară de 67.942.000 de lei, urmînd a se realiza un volum total al producției marfă de peste 329.000.000 de lei.

Printre activitățile mai importante stabilite a se realiza în acest an se află:

— înființarea a peste 300 de unități prestatoare de servicii (echipe de construcții, ateliere de croitorie, cojocărie, artizanat, ateliere de țesut covoare și carpete, cărăușie, coșerit etc.);

— confecționarea a 8.000.000 buc. cărămizi;

— extragerea a 46.450 m.c. piatră, 16.900 m.c. nisip și peste 27.000 m.c. balast;

— creșterea și valorificarea unui număr însemnat de viței, rațe, giște, iepuri de casă, porumbei și altele.

Deși această activitate este la început, pînă la data de 1 iunie 1971, s-a realizat, peste plan, o producție marfă de peste 6.500.000 de lei.

S-a apreciat ca bună activitatea desfășurată în acest sens de Uniunea județeană a cooperativelor agricole de producție, de majoritatea cooperativelor agricole, precum și de unele consilii populare ca: Popricani, Podu-Iloaiei, Moțca, Bosia, Voinești, TătărușI, Butea și altele, care au acționat cu răspundere pentru traducerea în viață a sarcinilor pe această linie.

In același timp, din expunerea de motive s-a desprins că trebuie dezvoltate în mai mare măsură activitățile de producere a obiectelor din țesături, cusături și de artizanat la comunele cu tradiții ca: Strunga, Brăiești, Sinești, Ruginoasa, Schitu-Duca, TătărușI, Podu-Iloaiei, Lungani și altele, folosindu-se, acolo unde nu sînt condiții de spațiu, lucrul la domicilIu. Comitetele executive ale consiliilor populare, unitățile subordonate, cooperativele agricole de producție, meșteșugărești și de consum trebuie să acționeze pe această linie cu mai mult discernămînt și operativitate, fără a mai aștepta diferite instrucțiuni, precizări, indicații etc.

Pentru a se asigura un volum cît mai mare de produse cu prioritate, care să aibă întrebuințare în cadrul județului, trebuie să se coopereze în mai mare măsură cu întreprinderile industriale de interes local și republican, valorificîndu-se materii prime locale, cît și deșeurile rezultate din procesul de producție al diferitelor unități.

Și în continuare, în centrul atenției organelor locale ale puterii și administrației de stat va trebui să stea problema descoperirii și valorificării, la un nivel superior, a tuturor resurselor locale, antrenîndu-se în această acțiune masele largi de oameni ai muncii.

Raportul comisiei permanente pentru industria locală, gospodăria comunală și transport, prezentat de vicepreședintele acesteia, deputatul **Costache Pulu**, a avizat favorabil proiectul de hotărîre.

In cadrul dezbaterilor, tov. **Mișu Belinche**, primarul comunei Podu-Iloaiei, a vorbit despre preocuparea comitetului executiv al consiliului popular pentru punerea în valoare a resurselor locale. In momentul de față, a spus vorbitorul, construim o cărămidărie, al cărei utilaj a și fost adus; am pus în funcțiune un circular; continuăm lucrările la construcția atelierului de preparat gheață; am organizat o secție pentru confecționarea unor obiecte din deșeuri de relon — ale căror mostre se găsesc în expoziția de pe hol — iar în curînd vom da în funcțiune și un atelier de reparații și vopsitorie auto, împletituri de sîrmă și alte prestări.

Vorbitorul a cerut sprijinul organelor județene pentru stabilirea prețurilor unor obiecte confecționate și prestări de servicii.

Referiri concrete la rezultatele obținute în valorificarea resurselor locale a făcut și tov. **Pavel Lazăr**, primarul comunei Șcheia. Vorbitorul a evidențiat că, împreună cu C.A.P., consiliul popular a reușit să valorifice pînă acum din carierele locale 300 m.c. piatră și 400 m.c. nisip, iar în luna iulie va fi dat în funcțiune cuptorul de ars varul. Tot împreună cu C.A.P., a fost realizat un atelier de dulgherie-tîmplărie și tinichigerie. Comitetul executiv are în vedere în același timp pregătirea cadrelor necesare. Pentru viitor se prevede înființarea unei brutării și a unei cantine, precum și a unei băi comunale. A fost întocmit, de asemenea, proiectul de alimentare cu apă și pentru introducerea încălzirii centrale în centrul civic al comunei.

Tov. **Eugen Vornicu**, primarul comunei Popricani, a subliniat că, nevoile dezvoltării centrului civic al localității, a determinat comitetul executiv al consiliului popular să găsească soluții pentru procurarea de fonduri prin valorificarea cît mai largă a resurselor locale. Pe această linie, consiliul popular a procurat 35 de viței și 70 de oi; au fost defrișate 22 ha de teren care au fost plantate cu porumb; s-a procurat un tractor cu remorcă pentru asigurarea unor transporturi. O echipă de zidari și lemnari execută în prezent unele construcții social-culturale, precum și prestări pentru cetățeni. Se prevede ca veniturile realizate de consiliul popular să ajungă în acest an la 400.000 de lei. Aceasta va permite ca în anul viitor să fie dat în folosință căminul cultural, care e în construcție, și să fie începută școala cu 12 săli de clasă.

In cuvîntul său, deputatul **Puiu Costache**, primarul orașului Tg. Frumos, a subliniat faptul că, paralel cu dezvoltarea unităților de prestări de servicii în cadrul cooperației de consum, consiliul popular orășenesc și cel al comunei subordonate au luat măsuri pentru valorificarea unor resurse locale prin exploatarea unei cariere de piatră, creșterea de viței, porci, oi, viermi de mătase, culegerea de plante medicinale etc. La cele 3 cooperative agricole de producție au fost înființate echipe de construcții, două gatere și o moară pentru furaje combinate.

In continuare, vorbitorul a relevat că în orașul Tg. Frumos există un abator nefolosit, cerînd sprijin pentru transferarea lui în administrarea consiliului popular, în vederea folosirii acestuia, împreună cu asociația intercooperatistă, pentru pregătirea unor preparate din carne. De asemenea, a solicitat sprijin pentru procurarea a încă unui autobuz pentru îmbunătățirea transportului în comun.

Deputata **Elena Iancu** a vorbit despre preocuparea Comitetului județean al femeilor pentru sprijinirea eforturilor consiliilor populare și îndeosebi ale C.A.P. în vederea folosirii unor resurse locale. Consfătuirile organizate cu președintele comisiilor de femei din C.A.P. au dus la fixarea unor obiective, din care o bună parte au și fost realizate, în special pe linia țesăturilor și cusăturilor naționale, folosirea unor deșeuri de relon și de textile pentru confecționarea unor obiecte etc. Vorbitoarea a criticat faptul că unele consilii populare și conduceri de C.A.P. subapreciază propunerile valoroase venite din rîndul femeilor și nu le sprijină în organizarea unor activități de valorificare a resurselor locale, exemplificînd cu faptul că un număr mic de C.A.P. au răspuns invitației de a procura deșeuri de relon și textile pe care femeile se angajaseră să le prelucreze.

Sesiunea a aprobat apoi, pe articole, proiectul de hotărîre.

In continuarea lucrărilor sesiunii, deputatul **Gh. Zaharia**, secretarul Comitetului executiv al Consiliului popular județean, a prezentat expunerea de motive la proiectul de hotărîre privind adoptarea proiectului stemei județului Iași, iar deputatul **Aurel Marchiș**, președintele comisiei permanente pentru învățămînt și cultură, a expus raportul de avizare a proiectului respectiv de hotărîre.

Supus dezbaterii generale, proiectul stemei județului Iași a fost aprobat, sesiunea adoptînd, în unanimitate, proiectul de hotărîre. Potrivit acesteia, stema județului Iași, reprezentată printr-un scut, este alcătuită astfel: elementul tradițional — scutul roșu cu un cal argintiu — ocupă partea centrală a stemei. Pe cîmpul din jurul acestuia, de culoare albastră, sînt amplasate următoarele simboluri:

— în partea de jos, în argintiu, este reprezentat un vas de Cucuteni, încadrat de un brîu cu motive caracteristice acestei culturi; deasupra vasului este reprezentat simbolul clasic al culturii — fălcia;

— lateral, de o parte și de alta a elementului central, sînt figurate, în auriu, un profil industrial, spic de grîu cu un fragment de viță de vie;

— deasupra scutului mic central, ocupînd toată partea superioară a stemei, este figurată, în argintiu, fațada principală a Palatului Culturii.

Culorile dominante ale fondului stemei sînt roșu și albastru, culorile naționale ale vechiului stat al Țării Moldovei.

La următorul punct al ordinii de zi, deputații au discutat și ratificat, pe articole, deciziile elaborate de Comitetul executiv al Consiliului popular județean în perioada 27 februarie — 18 iunie 1971.

Deputatul **Dumitru Leonte** a expus, apoi, raportul comisiei de validare a mandatelor deputaților aleși la alegerile parțiale ce au avut loc la 21 martie 1971.

Sesiunea a aprobat raportul expus, validînd, astfel, alegerea ca deputați în Consiliul popular al județului Iași a tovarășilor Viorel Tiron și Gh. Macovei, în circumscripția electorală nr. 7 Iași și, respectiv, în circumscripția electorală nr. 82, Belcești.

La ultimul punct al ordinii de zi, prin vot secret, sesiunea a ales în Comitetul executiv al Consiliului popular județean pe deputatul Viorel Tiron, prim-vicepreședinte al Comitetului executiv al Consiliului popular al municipiului Iași.

In încheierea lucrărilor sesiunii, a luat cuvîntul tovarășul **Miu Dobrescu.**

Așa cum ați putut constata, a spus vorbitorul, ordinea de zi a actualei sesiuni a fost deosebit de bogată nu numai sub raportul numărului de probleme înscrise pe agenda de lucru, dar — și poate în primul rînd — sub raportul conținutului, al importanței acestor probleme pentru continua dezvoltare economică și social-culturală a județului nostru.

Acum, la încheierea lucrărilor sesiunii, cînd fiecare proiect de hotărîre a fost validat, prin votul dumneavoastră, putem aprecia că în toate problemele ce-au făcut obiectul dezbaterilor noastre de astăzi, s-au adoptat hotăriri corespunzătoare. Aceasta și ca urmare a faptului că, hotărîrile — încă în faza de proiect, altele chiar în fază de anteproiect — au fost larg discutate. Cunoașteți că unele din proiectele de hotăriri, adoptate astăzi, au fost — în fază de proiect — supuse dezbaterii publice și, ceea ce probabil cunoașteți mai puțin, toate proiectele de hotărîre au fost amplu dezbătute de comisiile permanente de la care am primit un sprijin substanțial, după cum, în definitivarea proiectelor, și-a adus o prețioasă contribuție un cerc larg de specialiști, dintre care aș menționa în mod deosebit contribuția cu totul meritorie a unor cadre de la Institutul județean de proiectări, mai ales în definitivarea proiectului stemei județului Iași.

Se confirmă astfel, și cu acest prilej, valoarea deosebită a practicii instituite de conducerea partidului și statului nostru în ceea ce privește consultarea amplă a maselor, în adoptarea celor mai importante acte normative a căror aplicare se reflectă în viața populației. Și la noi această practică a început să devină o manieră curentă de lucru. Această reflecție îmi creează, în același timp, prilejul să rețin atenția consiliilor populare — și nu numai lor — asupra necesității de a folosi o astfel de metodă, întrucît numai așa tot ceea ce vom hotărî va putea înregistra rezultatele pe care le scontăm. Pe această linie, a consultării maselor în adoptarea actelor normative, mai are, firește, încă multe de făcut și Comitetul executiv al Consiliului popular județean.

Tovarășul Miu Dobrescu a subliniat, în continuare, cîteva lucruri cu privire la hotărîrile adoptate de sesiune. Referindu-se la hotărîrea privind dezvoltarea prestărilor de servicii către populație, vorbitorul a spus: Sub raport cantitativ, cred că hotărîrea a stabilit dimensiuni destul de corespunzătoare pentru perioada cincinalului în care ne aflăm. E drept că hotărîrea prevede și cîteva măsuri vizînd îmbunătățirea calității prestațiilor. Cunoaștem însă suficient de bine că în acest domeniu sînt încă multe neajunsuri. N-am în intenție să le susținem cu exemple; acestea sînt la îndemîna fiecăruia. De aceea, cred că accentul va trebui să se pună pe îmbunătățirea calității prestațiilor. Am în vedere, în primul rînd, calitatea prestațiilor, dar și stabilirea unor raporturi civilizate între unitățile prestatoare și cetățeni, precum și servirea la timp, expresii ca „vino mîine" trebuind să rămînă undeva, în urmă. Este necesar să existe mai multă străduințe pentru diversificarea și dezvoltarea serviciilor, pentru inițierea unor noi activități solicitate de populație. Cred că e bine să se rețină necesitatea de a se face mai mult pe linia reclamei și publicității acestor activități.

Trebuie, de asemenea, organizat foarte bine controlul, sigur, în primul rînd de către conducerile unităților prestatoare, dar — pentru că ne aflăm în perioada cînd discutăm proiectul de lege privind controlul obștesc — trebuie să subliniem și necesitatea ca și această formă de control — după legiferare — să fie pusă de la început pe un făgaș cît mai bun, cît mai eficient.

Referitor la hotărîrea privind valorificarea resurselor locale, primul secretar al Comitetului județean de partid a subliniat: Trebuie să o spunem cu satisfacție că în cele mai multe locuri, după adoptarea Legii nr. 7 de către Marea Adunare Națională, activitatea de valorificare a resurselor locale a început bine, multe din acțiunile inițiate prinzînd deja contururi. Aprecieri deosebite se cuvin Uniunii județene a cooperativelor de producție, precum și unor cooperative agricole de producție și consilii populare comunale — citate, de altfel, în expunerea de motive — care au acționat cu seriozitate, hărnicie și răspundere. Pe unii dintre primarii comunelor care au înregistrat rezultate bune pe această linie i-ați ascultat, împărtășind din experiența lor, în chiar actuala noastră sesiune. Așa cum s-a mai subliniat aici, prin valorificarea resurselor locale, județul Iași va obține în 1971 o producție marfă suplimentară în valoare de peste 67 de milioane de lei. Ați reținut, cred, de asemenea, că am preconizat să livrăm la export, în cursul acestui an, astfel de produse, în valoare de peste 300.000 de lei.

Continuă însă să existe destule unități aparținînd atît U.J.C.A.P.-ului, cît și celorlalte uniuni județene ale cooperației, precum și unele consilii populare care stau încă în expectativă, așteptînd instrucțiuni, fonduri de investiții, materiale — și dacă se poate de calitate extra — ceea ce denotă din partea acestora atitudini de conservatorism, inerție și comoditate. Nimeni de la județ nu poate spune ce și cît anume să se facă la fiecare comună, în acest sens factorii locali fiind acei care trebuie să hotărască, firește, pe baza studierii posibilităților existente, urmărind valorificarea cît mai eficientă a resurselor locale, aceasta contribuind la creșterea veniturilor materiale ale populației, la îmbunătățirea nivelului de trai al locuitorilor județului nostru.

Referindu-se la hotărîrile vizînd sistematizarea unor localități rurale și crearea unor centre de polarizare intercomunală — acțiuni ce se întreprind în urma măsurilor stabilite de conducerea partidului — tovarășul Miu Dobrescu a subliniat că și prin aceasta este demonstrată grija conducerii partidului și statului nostru pentru ca o parte tot mai însemnată a teritoriului țării să se ridice la nivelul centrelor urbane.

Tovarășul Miu Dobrescu, referindu-se, în încheierea expunerii sale, la stema județului Iași, a spus: Putem aprecia că stema aprobată astăzi întrunește toate condițiile, ea încorporînd numeroasele propuneri și sugestii ce-au fost făcute atît cu prilejul dezbaterii publice cît și în cadrul sesiunii trecute. După ce va primi și aprobarea forurilor centrale, stema, care prin simbolurile sale sugerează trecutul și prezentul județului Iași, va trebui să fie utilizată ca element de educare patriotică a cetățenilor și, în mod deosebit, a tineretului nostru.

Fiecare oră de lucru

(urmare din pag. 1)

încît să se poată încheia prașila a doua în cel mai scurt termen. Atenția organelor de resort județene trebuie îndreptată îndeosebi spre unitățile unde treburile se desfășoară mai anevoios. E regretabil că acum, cînd insistăm asupra necesității de a se termina cea de a doua lucrare de întreținere, sîntem nevoiți să arătăm că unii nu sînt gata nici cu prima. Astfel, la Oțeleni, Lungani, Rediu, Cirjoaia, Mogoșești, Bîrnova, Tomești, Țibana etc. suprafețe cuprinse între cîteva zeci și peste o sută de hectare cu porumb n-au fost încă prășite nici o dată.

Condițiile climatice sînt favorabile pentru obținerea unor recolte bogate și la culturile prășitoare, dar pentru aceasta ele trebuie bine îngrijite. Iată de ce este necesar să se lichideze toate rămînerile în urmă și să se continue susținut lucrările de întreținere astfel ca pînă a se intra în toiul recoltării păioaselor să se poată aplica și prașila a treia la fiecare cultură.

Aceeași importanță trebuie acordată și întreținerii grădinilor de legume, viilor și livezilor. Intr-un cuvînt, se cer măsuri organizatorice deosebite pentru ca în toate sectoarele acțiunile de sezon să fie executate la timpul optim. Ne referim, bineînțeles, și la lucrările care privesc creșterea producției animaliere, mai precis la recoltarea, strînsul și depozitarea furajelor. Avem în județ peste 17.000 hectare de fînețe naturale, care sînt de acum bune de cules. Cooperatori harnici ca cei din Scobinți, Belcești, Focuri, Holboca și alții s-au apucat de cosit cu circa zece zile în urmă. Faptul că pînă acum n-au fost recoltate decît 3 la sută din fînețele sectorului agricol cooperatist demonstrează că majoritatea unităților nu prea dau semne de grabă. Reamintim, de aceea, că dacă nu se va pune capăt tărăgănărilor se va prelungi cositul pînă la seceriș, cînd brațele de muncă, precum și mijloacele de transport vor fi și mai mult solicitate. Pentru același motiv se impune urgentarea însilozărilor timpurii, care... au cam devenit tîrzii, din moment ce din cele 16.000 tone prevăzute nu s-a realizat pînă acum nici o treime.

Toate acțiunile amintite trebuie tratate în perioada următoare cu mai multă răspundere. Unitățile agricole din județul nostru și-au suplimentat, în urma Chemării lansate de Consiliul Național al Frontului Unității Socialiste, angajamentele de sporire a producției vegetale și animale. Acest răspuns obligă la noi eforturi pentru desfășurarea exemplară a tuturor lucrărilor curente de care depinde în final nivelul producțiilor în fiecare sector.

Paralel cu muncile cîmpului, e necesar să se grăbească pregătirile pentru marea bătălie de strîngere a grînelor. In puținul timp care a mai rămas pînă la seceriș trebuie verificate și puse la punct cu cea mai mare grijă combinele și celelalte utilaje, luîndu-se toate măsurile pentru ca atît recoltarea mecanizată cît și cea manuală să fie executate operativ și fără pierderi încă de la declanșare. Să avem pregătite de pe acum atelajele și celelalte mijloace de transport, sacii și saltelele pentru pleavă, rezervele de carburanți, lubrifianți și piese de schimb, spațiile de depozitare. Să nu se omită nimic din ceea ce ar putea contribui la bunul mers al apropiatei campanii, iar planurile de „bătaie" să fie astfel întocmite încît fiecare om să știe din timp unde, cu ce mijloace și în ce fel trebuie să acționeze: Recolta de păioase din acest an se anunță bogată și e păcat ca din rodul eforturilor de pînă acum să se irosească chiar și un bob tocmai la cules. De aceea să ne prezentăm la ediția 1971 a secerișului mai bine pregătiți ca oricînd.

Manifestări cu prilejul Zilei pionierilor

Precedate de o serie întreagă de acțiuni, printre care adunări pionerești, vernisaje și expoziții, inițiative turistice, îngrijirea monumentelor istorice, strîngerea plantelor, întreținerea culturilor etc., *ziua de mîine*, Ziua pionierilor, *va prilejui manifestări cu totul inedite. De exemplu, cu începere de la ora 8,30 în toate unitățile vor avea loc adunări festive. Intre orele 14 și 21 se vor organiza serbări cimpenești cu bogate programe cultural artistice, întreceri sportive, focuri de tabără, carnavaluri și altele. Acestea se vor desfășura în mediul rural în locurile cele mai pitorești, pe grupe de școli, iar în municipiul Iași între orele 12 — 13 va avea loc în fața Palatului Culturii o demonstrație de carturi, cu participarea colectivelor de la Casa pionierilor și Liceul nr. 3. La ora 16 coloane de pionieri vor porni defilînd din trei puncte ale orașului: Copou, Tătărași și Podul Roș — însoțite de fanfarele pionierilor și școlarilor, spre Palatul Culturii, locul de plecare către Repedea, unde se vor desfășura carnavalul și serbarea cimpenească. In cadrul serbării, între orele 17 — 18,30, se vor iniția jocuri distractive, lansări de rachete și planoare etc. Carnavalul (orele 18,30 — 19,30) va prilejui o adevărată feerie. La ora 20 începe focul de tabără cu nenumărate distracții, urmînd ca serbarea cimpenească să ia sfîrșit la ora 21. Și în orașul Pașcani se anunță un program variat, care va începe la ora 15, cînd purtătorii cravatelor roșii se vor deplasa în pădurea Moțca unde se va desfășura serbarea cimpenească. Și aici sînt programate manifestări cultural-artistice, carnavaluri, întreceri sportive etc.*

Spectacol muzical-coregrafic

Cele mai bune formații artistice de amatori din județul nostru, care au fost distinse la cel de al X-lea Concurs republican, „Omagiu partidului" au avut prilejul ieri, pe scena Teatrului de vară, să-și dovedească din nou măiestria artistică în cadrul spectacolului muzical-coregrafic intitulat sugestiv „Lauri'71".

La spectacol au participat tovarășii Al. Floareș, șeful secției de propagandă a Comitetului județean de partid, Ion Savin, vicepreședinte al Comitetului executiv al Consiliului popular județean, Gheorghe Zaharia, secretar al Comitetului executiv al Consiliului popular județean, activiști de partid și de stat, reprezentanți ai organizațiilor de masă și obștești, activiști culturali, muncitori, studenți, elevi.

La realizarea spectacolului și-au dat concursul corul de cameră al Sindicatului învățămînt, dirijat de Ion Pavalache, formație laureată a celui de al X-lea Concurs, corul sătenilor din Ruginoasa, formația de dansuri din Păușești și cele ale Fabricii de tricotaje „Moldova" și Cooperativei „Tehnica confecției". De asemenea, au evoluat orchestra de muzică ușoară de la Uzina metalurgică, fanfara Uzinei mecanice „Nicolina" și Ansamblul folcloric „Plaiurile Moldovei".

Spectacolul, a cărui regie este semnată de Mihai Zaborilă de la Opera de stat din Iași, s-a bucurat de un binemeritat succes.

CURIER JURIDIC

PENSIA DE INTREȚINERE DATORATĂ DE PĂRINȚI COPIILOR. MODUL DE STABILIRE.

(Consultație cerută de APINTILESEI IOAN, salariat la Uzina mecanică Pașcani).

Din cuprinsul articolului 94 Codul familiei rezultă pe de o parte că întreținerea este datorată potrivit cu nevoia celui care o cere și cu mijloacele celui ce urmează a o plăti, pe de altă parte că instanța judecătorească poate mări sau micșora obligația de întreținere ori hotărî încetarea ei, după cum se schimbă mijloacele celui care dă întreținerea sau nevoia celui ce o primește și, în sfîrșit, că atunci cînd întreținerea este datorată de părinte sau de cel ce înfiază, ea se stabilește pînă la o pătrime din cîștigul său de muncă pentru un copil, o treime pentru doi copii și o jumătate pentru trei sau mai mulți copii.

Sporurile pentru condiții deosebite de muncă nu sînt cuprinse în cîștigul din muncă, pe baza căruia se stabilește pensia de întreținere (Tribunalul Suprem, Decizia de îndrumare nr. 14/963).

COMISIILE DE JUDECATĂ. NORMELE PROCEDURALE. MIJLOACELE DE PROBĂ.

(Informații cerute de UN GRUP DE CETĂȚENI din Iași).

Prevederile procedurale ale Legii nr. 59/968 privind comisiile de judecată se completează cu dispozițiile Codului de procedură civilă în cazul judecării litigiilor de natură patrimonială, cu normele din Codul muncii dacă urmează a se soluționa o neînțelegere dintre angajat și unitate în legătură cu încheierea, executarea sau desfacerea contractului individual de muncă și cu dispozițiile Codului de procedură penală în cazul judecării abaterilor de la regulile de conviețuire socială ori a unor fapte prevăzute de legea penală (Tribunalul Suprem, Decizia de îndrumare nr. 10/970).

Articolul 36 din Legea nr. 59/968 prevede că, după ce președintele comisiei de judecată expune conținutul sesizării, se ascultă părțile și martorii (declarațiile martorilor se consemnează în scris și se semnează de către ei, precum și de președinte) și se administrează orice alte dovezi necesare pentru rezolvarea pricinii. Articolul 32 din Lege obligă organizațiile socialiste ca, la cererea comisiei de judecată, să pună la dispoziție actele în legătură cu pricina și să dea informațiile necesare.

Ținînd seama de dispozițiile legale reproduse și de specificul activității desfășurate de aceste organe obștești de influențare și jurisdicție, se ajunge la concluzia că la rezolvarea litigiilor patrimoniale și de muncă pot fi folosite toate mijloacele de probă reglementate de legea civilă, iar la soluționarea abaterilor și a unor fapte prevăzute de legea penală se pot folosi, în afara declarațiilor de martori, și următoarele mijloace de probă: obiectele care conțin sau prezintă urme ale faptei săvîrșite (mijloacele materiale de probă); expertizele; constatarea la fața locului.

PAZA OBȘTEASCĂ. PAZNICII PLĂTIȚI. CONTRIBUȚIA LOCUITORILOR STABILI AI COMUNELOR.

(Relații cerute de AVERCHI VASILE, muncitor la Fabrica de cherestea Ciurea).

La cererea majorității locuitorilor, consiliul popular comunal poate aproba ca paza obștească să fie prestată de către paznici plătiți prin contribuția bănească sau în natură a locuitorilor stabili ai comunei sau satului respectiv. In asemenea situații, sînt scutite de contribuția în bani sau în natură pentru plata paznicilor numai următoarele categorii de persoane: a) elevii și studenții instituțiilor de învățămînt cu frecvența obligatorie; b) pompierii voluntari; c) incapabilii de muncă, dacă nu au alte venituri în afară de pensia de invaliditate.

Avînd în vedere că paza obștească în comune a fost organizată și în vederea asigurării integrității bunurilor proprietate personală, bărbații ce au depășit vîrsta de 55 de ani sînt obligați să contribuie în bani și în natură la plata paznicilor (art. 5 din Decretul 36/957).

Tralan BOTEZ
consilier juridic

P.S. Informăm pe *D.B. și Vezeteu Anișoara* că răspunsuri complete cu privire la obligația părintelui arestat sau neîncadrat în muncă de a contribui la întreținerea copiilor, precum și la dreptul copiilor majori, care urmează studiile, de a primi pensia de întreținere au fost publicate la această rubrică a ziarului nostru — numerele din 17.IV.1971 și respectiv, 22.V.1971.

În 24 de ore

Radio Iași

Programul de seară (19 iunie): 17.00 Buletin de știri; 17.10 Cîntecul care mi-e drag; 17.45 Caleidoscop științific; 18.00 Melody-club (premieră); 19.00 Radiojurnal; 19.15 Jocuri populare românești; 19.30 Cutezătorii; 20.00 Șapte arte: Estrada melodiilor; 20.30 Jurnal literar — Romane și cîntece de pahar; 21.20 Scena; Vă invităm la dans; 22.00 Studioul veseliei (reluare); Vă invităm la dans (continuare).

Programul de dimineață (20 iunie): 8.00 Buletin de știri; 8.05 Refrene îndrăgite; 8.30 Descriptio Moldaviae — Jocuri populare românești interpretate la fanfară; 9.00 Dialog cu ascultătorii; 9.20 Cantonete interpretate de Ion Piso; 9.30 Raliul melodiilor.

Televiziune

16.15 Deschiderea emisiunii. Emisiune în limba germană; 18.00 Bună seara, fete! Bună seara, băieți!; 19.15 Publicitate; 19.20 1001 de seri; 19.30 Telejurnalul de seară; 20.00 Tele-enciclopedia; 20.40 Film serial: „Incoruptibilii"; 21.30 Cîntece de altădată. Soliști: Constanța Cîmpeanu, Maria Pietraru, Elena Munteanu și George Hazgan; 21.50 Telejurnalul de noapte; 22.00 Finalele campionatelor europene de box. Transmisiune de la Madrid, comentată de trimisul nostru Cristian Topescu.

Cinematografe

VICTORIA, orele 9; 11.10; 14.30; 16.40; 18.50; 21: „Serata". REPUBLICA, orele 8.45; 12; 16.45; 20: „Bătălia de pe Neretva", ambele serii. COPOU, orele 9; 15; 19: „Mihai Viteazul", ambele serii. ARTA, orele 9; 11.15; 14.15; 16.30; 18.45; 21: „Șarada". TATARAȘI, ora 10.00: matineu pentru copii și tineret; orele 16; 18; 20: „Dreptul de a te naște", ora 20.00 „Sentința" (cinemascop); NICOLINA: ora 10.00 Program pentru copii și tineret; orele 16; 18; 20: „Ultimul mohican". La Grădina de vară RIPA GALBENA, la ora 20.30: „Serata". IN JUDEȚ: *Casa de cultură* PAȘCANI, „Los Tarantos". *Clubul C.F.R. Pașcani*, „Ultimul samurai". TG. FRUMOS, „Amintiri bucureștene". HIRLAU, „Joc dublu în serviciul secret".

Opera de stat

Opera de Stat Iași prezintă la ora 19.30 un spectacol cu opera „Bărbierul din Sevilla". Este valabilă seria de bilete cu nr. 75.

Casa de cultură a tineretului și studenților

Intre orele 8—12 în sala de spectacole a Casei de cultură a tineretului și studenților are loc un program artistic prezentat de formațiile artistice ale Consiliului județean al pionierilor.

Loto

La tragerea LOTO din 18.VI.1971, au fost extrase următoarele numere:
Extragerea I 89 48 29 53 10 33 15 64 31
Fond de premii lei 557.510
Extragerea a II-a 72 46 23 14 39 1 61
Fond de premii lei 567.572

Timpul probabil

Vreme schimbătoare și ușor instabilă, cu cerul temporar noros. In a doua parte a intervalului se va face simțită o ușoară răcire, cînd izolat se vor semnala averse slabe și temporare de ploaie. Vîntul va sufla slab la moderat din sectorul nordic. Temperatura aerului va înregistra o ușoară scădere spre sfîrșitul intervalului; minimele vor fi cuprinse între 9 și 14 grade, iar maximele între 19 și 24 grade.

Programul competițional

Astăzi

ATLETISM, stadionul „23 August", ora 17: Etapa de zonă a campionatului școlilor generale la tetratlon, la care participă campioanele județelor Bacău, Botoșani, Neamț, Suceava, Vaslui și Iași (ziua I).

Mîine

ATLETISM, stadionul „23 August", ora 9: Etapa de zonă a campionatului școlilor generale la tetratlon (ziua a II-a).

FOTBAL, stadionul „23 August", ora 17.30: Femina Iași — Foresta Arad (amical, feminin).

RUGBI, stadionul „23 August", ora 16: Politehnica — Rulmentul Bîrlad (div. A).

*

Citiți, în numărul de marți al ziarului, relatarea trimisului nostru special la partida de fotbal Steagul roșu — Politehnica.

Mîine, pe estradele din județ

Dintre manifestările în aer liber care vor avea loc mîine, reținem atenția programul artistic de la Teatrul de vară, susținut de formațiile sindicatului C.F.R. Iași și I.T.I., precum și concertul fanfarei de la Uzina de fibre sintetice care va avea loc în Piața Unirii.

La Ciric, formații artistice și sportive de la Uzina metalurgică, Cooperativa „Prestațiunea" și Trustul de construcții își vor aduce contribuția la desfășurarea unei serbări cimpenești.

De un interes deosebit se anunță sărbătoarea folclorică de la cetatea dacică din pădurea Moșnei, la care își vor da concursul corul căminului cultural din Răducăneni, ansamblul folcloric „Plaiurile Moldovei" de la Casa de cultură a sindicatelor și fanfara Uzinei mecanice „Nicolina". Serbarea populară din pădurea Moșnei va cuprinde în programul de desfășurare și alte manifestări inedite.

VIAȚA CULTURALĂ

PERMANENȚII PRIETENI

N. BARBU

Există adevăruri atît de evidente încît constatarea lor devine obositoare și, pentru spiritele lucide, inutilă. Între acestea se încadrează, desigur, și constatarea relației strînse între teatru și spectatori. Mirajul scenei începe și sfîrșește în fața și pentru cei care vin să descopere, în spațiu concentrat, ca într-un veritabil focar incandescent, esențialitatea experienței umane. Publicul este, în același timp, pentru arta teatrului, și cauză și scop. Iată axioma constitutivă a spectacolului.

Dar axiomele ce-și afirmă valabilitatea implicit și spontan se cer, în practică, nu numai cunoscute, ci și respectate. Și dacă nici un om de știință, teoretician sau constructor de valori materiale, nu poate nesocoti, de pildă, axiomele geometrice, în artă, situația rămîne controversată. Unii confundă gusturile publicului cu propriile lor gusturi, operînd o identificare sau un transfer al preferințelor subiective pe care le doresc exponențiale. Alții – consideră că dialogul spectacol-spectator se poate scinda, în ceea ce privește al doilea termen, pe care-l situează într-un viitor incert. Cum nu putem face spectacole pentru viitorime, rezultatele multor inițiative de acest fel rămîn descurajante pentru spectatori.

Teatrul are și va avea totdeauna prieteni devotați, conștiințe dispuse să intre în comunicare cu o realitate derivată, condensînd timp și spațiu în vorbe și gesturi încărcate de sensuri ce depășesc contingentul. Pentru că teatrul nu e o artă făcută, elaborată, în baza unui sincretism programatic (cum ar fi, între altele, spectacolul de operă), ci e născută, adică e implicată în datele originare ale naturii umane. În mare, deci, prietenii permanenți ai teatrului sînt spectatorii, sînt cei chemați a-l frecventa, participînd la urzirea acelei realități atît de vii și totuși atît de greu detectabile care este emoția artistică. Discuțiile mai noi despre implicarea **spectatorilor par a descoperi abia azi ceea ce este o permanență a teatrului, o lege a sa, de la sine înțeleasă prin definiție. Cînd nu există nici o implicare a spectatorului se poate considera că reprezentația nici nu a avut loc decît într-un plan formal, funcționăresc.**

De aici – cea mai importantă și cea mai dificilă preocupare pentru un teatru, aceea de a angaja un permanent dialog cu publicul său, adică de a-și menține și a-și forma în continuare prietenii **cei mai devotați, cei care trebuie să audă ceea ce au auzit din caierul neîncetat al frumuseților durate ale omului, pentru oameni.**

Preocuparea de a atrage spectatorii este însă înțeleasă, de multe ori, exclusiv birocratic, ca un fel de rău necesar, și atunci întîlnim în repertorii fie spectacole dificil de acceptat prin pretențiile ce și le arogă, fie încercări sub limita oricărei categorii estetice, pedalînd pe efecte obținute prin satisfacerea unor gusturi de loc evoluate.

Este drept, publicul nu constituie o masă compactă și, mai ales, statică. Există în permanență, alături de publicul cu un gust format prin cultură și prin contactul îndelungat cu valorile artei, un altul – care tinde spre aceasta (și fenomenul snobismului care nu trebuie de loc desconsiderat s-ar încadra tot aici), apoi mai este încă un public care parcurge primele trepte ale interesului pentru teatru. În fine, se mai poate vorbi de un public virtual, în special tineret școlar, dar nu numai acesta – în perioada cînd încă nu au aflat plăcerea spectacolului și nu i-au priceput sensul.

Teatrul și viața

Ce decurge de aici? Că, în permanență, activitatea creatoare a teatrelor, ilustrată prin reprezentații de mare valoare, trebuie să fie dublată și de o acțiune educativă, exercitată diferențiat, la nivelul fiecărei categorii de spectatori. Natural, prima și cea mai importantă acțiune educativă este cea care decurge din puterea de iradiere a spectacolelor înseși. Marile demonstrații de artă, marii actori, piesele de certă valoare și semnificație actuală, ridicate la cele mai înalte temperaturi emoționale prin interpreți, constituie oricînd exemple care atrag și conving, stabilind cele mai trainice punți între teatru și public. Marii iubitori ai artei teatrale, prietenii ei permanenți devin tocmai acești spectatori care au urmărit reprezentații deosebite ca valoare și semnificație și care păstrează nealterată încrederea în capacitatea de comunicare și de relevare a scenei.

Presupunînd însă această condiție primordială îndeplinită cu brio, la nivelul de receptare al publicului majoritar, înglobînd preferințe diferite, – rămîne deschisă întrebarea asupra modalităților de acționare a teatrului pentru formarea spectatorilor săi virtuali, adică a populației fără suficientă pregătire artistică, și mai ales a copiilor și tineretului. Cum se poate realiza acest deziderat? De curînd, la Piatra Neamț, s-a desfășurat o sesiune întreagă de comunicări pe tema: „tineretul și teatrul" – sesiune aflată acum la a doua sa ediție. Lucrurile au fost discutate pe toate fețele. Totuși, discuțiile, chiar cînd sînt consemnate în referate și volume, nu satisfac singure cerințele practicii. Mai trebuie, pentru aceasta, inițiativă și perseverență, dincolo de îngrădirile și obstinările birocratice în înțelegerea unor realități. La noi, în afară de spectacolele prin care consideră unii că se pot sincroniza cu ultimele noutăți din afară, noutăți care de multe ori nu au nimic comun cu spiritul și situațiile noastre și rămîn, dacă nu inaccesibile – cel puțin indiferente pentru publicul mare, mai aflăm încă o categorie: cea a minimei rezistențe. Se exploatează un soi de cabotinism de suburbană, care rămîne însă sub nivelul de preocupări ale publicului cu anume pretenții. Regizorii care știu aceasta generalizează foarte repede rezervele față de un text plat, aplicîndu-le producției autohtone în ansamblu. Piese originale sînt tratate astfel, de multe ori, printr-o optică de serviciu și compromise în fața spectatorului care pretinde totuși spectacole de substanță dramatică certă.

A afla calea cea mai adecvată în comunicarea dintre public și teatru nu este prea ușor și – mai ales – pentru obținerea rezultatelor dorite nu pot fi prescrise rețete. Se impune însă, în orice caz, o prezență permanentă a oamenilor de teatru, cu toate antenele îndreptate spre pulsul epocii, al vieții și al alcătuirii sufletești caracteristice publicului de astăzi, a publicului fiecărui teatru în parte. Asupra oamenilor de teatru, de la dramaturgi și directori pînă la ultimul figurant apasă o gravă răspundere pe care, – vizionar și în acest domeniu – Eminescu o enunța observînd că „... această manoperă minunată de a ridica pe public la sine și de a fi cu toate aceste înțeles în toate de el au priceput-o într-adevăr prea puțini". Să nu ne descurajăm, însă. Prietenii fireștii ai teatrului așteaptă de fiecare dată, cu fiecare afiș, marile și esențialele întîlniri cu arta.

În vizită la Casa memorială „Vasile Alecsandri" din Mircești.
Foto: L. STRATULAT — coresp.

Nicolae ȚAȚOMIR

Urmașii lui Orfeu

Ca sepia, natura — gonită pînă-n prunduri
De jarul din privire și flacăra din om —
Zădarnic își ascunde misterul din străfunduri
Orbindu-ne cu-adîncu-i efluviu monocrom.

Iubită, ea surîde-n alcovul fantaziei —
Orgiile culorii chemîndu-ne mereu
Să ne-nfruptăm din trupul frumos al poeziei
Noi, faunii mizeriei, urmașii lui Orfeu.

Cuvînt frumos

Umedă, liniștea gliei coboară în suflet
grîul crește copil fără minte la porți de rai.
Istoria se împodobește de sărbătoare
pînă dincolo
în cîntecul apelor
precum rădăcinile mersul prin fruct spre
alte rădăcini și păsările
spre cîntecul luminii. Prin inima mea
frumusețea aceasta zvăpăiată
minunea aceasta nevăzută oglinzilor,
cer și mare
spre alte trepte se-nalță.
Cuvînt frumos prin curcubeu
din verdele ierbii pînă în adîncul albastrului
îmi urcă-n trupul greu, mișcător solar
numai într-o anume limbă
a pămîntului.

Miron BLAGA
student

Graiul moldovenesc și soliștii de muzică populară

Participînd la o nuntă țărănească, m-a impresionat în mod deosebit cîntecul miresei: „Taci mireasă, nu mai plînge, / Că la maică-ta te-oi duce, / Cînd a face plopul mere / Și răchita micșunele". Nu cantitatea afectivă cuprinsă în versuri și nu duioșia melodiei m-au impresionat în primul rînd, ci mai ales puritatea și dulceața graiului moldovenesc. Și gîndul m-a purtat îndată către unii dintre mesagerii cîntecului popular moldovenesc, care sînt răi propovăduitori ai acestui grai.

Ajungem, de fapt, aici, la ceea ce se numește îndeobște specific local, sau regional, sau... cum vreți să-i spuneți. Am audiat nu o dată frumoase melodii moldovenești interpretate de valoroși soliști profesioniști. Am apreciat întotdeauna calitățile acestora, dar niciodată n-am putut înțelege compromisul la care recurg în materie de limbaj. Pronunția voit-moldovenească, adesea denaturată și oarecum fortățată, cu accent îngroșat pe acele silabe sau cuvinte pe care le întîlnim, e drept, în vorbirea de zi cu zi a țăranului moldovean, dar care dispar atunci cînd el se află într-o situație mai deosebită, ce îi impune un anume control, o oarecare supraveghere a vorbirii. Mărturisesc că strofa citată mai sus a fost pronunțată în cel mai autentic grai moldovenesc de către grupul de cîntărețe. Și trebuie să se știe că prin aceasta nu înțeleg „plînji" în loc de „plînge", „duși" în loc de „duce" ș.a.m.d. (de altfel, fetele au refuzat pronunția cu „i" — pe care în situații neimportante o utilizează — tocmai pentru a sublinia însemnătatea momentului și pentru că le-a intrat în sînge adevărul potrivit căruia manifestarea publică impune o anume ținută).

Simt nevoia de a face o precizare în legătură cu paralela de mai sus. Adesea „profesioniștii" ignoră un lucru. (Am pus ghilimele pentru că, în materie de artă, nu știu ce înseamnă profesionism și amatorism, arta fiind una singură: artă. Doar cei care o practică se deosebesc: unii sînt plătiți, alții nu. Dar acest aspect nu are — sau nu trebuie să aibă — nimic comun cu primul. Mai ales că știu mulți profesioniști foarte slabi și cunosc destui amatori foarte buni). Și ceea ce ignorează profesioniștii (iar amatorii, dispuși, ca mai totdeauna, să-i ia drept model, îi imită cu exactitate) e faptul că specificul graiului moldovenesc nu stă doar în tendința de a înlocui unele litere cu altele, unele silabe cu altele și de a accentua unele cuvinte într-un anume mod. Acest specific stă — aș cuteza să zic, în primul rînd — în îndulcirea cuvintelor, în muzicalitatea imprimată mai ales acelor vorbe ce conțin un dram de încărcătură afectivă, poetică. Epitetul „dulce" nu a fost atribut întîmplător graiului moldovenesc și el se referă cu deosebire la muzicalitatea frazei, la caracterul molcom, așezat și cu tîlc al pronunției, la atmosfera poetică pe care o degajă. Iar muzica populară moldovenească este slujită excelent de acest grai. Subliniem: în puritatea lui, și nu alterat sau caricaturizat (evident, nu voit, ci din nepricepere).

Ceea ce este și mai grav e faptul că se pierde din vedere un alt aspect, extrem de important: arta educă bunul gust, nu-l alterează. Or, ce fel de educație estetică face un solist de muzică populară (care nici nu cunoaște măcar pronunția corectă specifică graiului moldovenesc) atunci cînd îngroașă pînă la caricatură unele cuvinte, fălindu-se prin aceasta că a demonstrat lumii întregi precum că acel cîntec era moldovenesc și nu eschimos. Asemenea interpreți se demască ca unii care nu numai că nu-s familiarizați cît de cît cu graiurile limbii române, dar — și mai grav pentru profesiunea lor — nu sînt în stare să pătrundă esența, intimitatea și caracteristica muzicii populare moldovenești. Dar o interpretează cu vehemență! Iar Televiziunea și Radioul se arată foarte încîntate că reușesc să... cuprindă întreaga arie geografică a patriei!

Trecînd pe terenul mișcării artistice de amatori, socot că pericolul imitației este primejdia numărul unu. Tocmai de aceea se impune din partea instructorilor, activiștilor culturali, a tuturor îndrumătorilor trecerea sistematică la eliberarea artei amatoare de sub orice influență nefastă. Pentru că mai toate manifestările amatorilor la care am luat parte în ultimii ani au demonstrat că primejdia imitației e îndeajuns de mare și dăunătoare. E ridicol să auzi, de pildă, o solistă din Tg. Frumos — să zicem — interpretînd un cîntec din zona Vicovului și chinuindu-se să pronunțe cuvintele așa cum a auzit ea la nu știu ce cîntăreț profesionist. Mai ales că în acea parte a țării nu se spune chicior", ci „pcicior".

V. FILIP

OPINII

Concursul al X-lea de amatori

Noi distincții acordate în cadrul etapei finale

Recent, au fost acordate, în cadrul finalei pe țară a celui de al X-lea Concurs muzical-coregrafic al formațiilor artistice de amatori, diplome de merit corului sindicatului Uzinei mecanice din Pașcani, formației de dansuri populare a sindicatului de la Uzina de fibre sintetice și Ansamblului folcloric „Plaiurile Moldovei" de la Casa de cultură a sindicatelor Iași.

De asemenea, au primit diplome de laureați ai aceluiași concurs tovarășii: Ion Pavalache și Anton Bișoc, dirijorii corului de cameră al Sindicatului lucrătorilor din învățămînt.

Adriana Berigoi: „Garoafe".

Un turneu ce s-a bucurat de succes

De curînd, colectivul Teatrului Național „Vasile Alecsandri" din Iași s-a reîntors dintr-un turneu, efectuat la Timișoara, Arad și în alte localități limitrofe, cu spectacolele „Duet", „Bolnavul închipuit", „Ce înseamnă să fii Onest", „Catiheții de la Humulești". Turneul s-a bucurat de succes, numărul spectatorilor fiind de 10.631.

Speranțe ale muzicii ușoare

In curînd se va desfășura la Mamaia tradiționalul concurs și festival de muzică ușoară, în cadrul căruia se va cînta, în primă audiție, și o lucrare aparținînd compozitorului ieșean Titel Popovici. Este vorba de cîntecul „Ce-ți pasă" pe versuri de Angel Grigoriu și Romeo Iorgulescu. Interpretarea este încredințată talentatului solist George Enache, care, de asemenea, este originar din Iași.

La același festival va participa, la proba de interpreți, solistul ieșean Cornel Constantiniu. In prezent se fac pregătiri intense. Faptul că reprezentanții ieșeni au fost selecționați dintr-un număr foarte mare de compozitori s-au soliști din țară, constituie deja o promisiune pentru succesele viitoare.

La Muzeul etnografic al Moldovei

O nouă și interesantă colecție

De curînd, Muzeul etnografic al Moldovei din Iași s-a îmbogățit cu o nouă colecție din satul Preuteşti, de pe valea Șomuzului Mare, județul Suceava. Această interesantă colecție cuprinde: țesături și piese de port popular precum și obiecte de uz casnic din lemn, sau unelte de pescuit, agricultură etc.

Din prima categorie se remarcă mai ales piesele de port popular femeiești și bărbătești, cusute cu mărgele diferit colorate, care se poartă mult prin partea locului.

Și obiectele din lemn, ne referim la uneltele ce se folosesc în industria casnică textilă, se recunosc prin elementele artistice pe care le prezintă. Dintre acestea, vîrtelnițele, ale căror fofeze sînt sculptate la extremități cu chipuri omenești, atrag în mod deosebit atenția prin frumusețea și măiestria cu care sînt executate.

Imaginația și fantezia meșterului popular s-a exercitat însă și asupra altor lucruri din viața de toate zilele. Astfel lingurile au devenit obiecte de podoabă a interiorului prin felul cum sînt crestate cozile lor care, pe suprafața plană și alungită, poartă o gamă largă de motive ornamentale. Păsări și animale, flori și frunze de cîmp sau de pădure, toate au fost stilizate cu deosebită artă și simț al echilibrului. Forme sculpturale interesante găsim pînă la pivele de pisat grîu, toate constituind mărturii ale înzestrării artistice și bunului gust ce caracterizează pe țăranii noștri, care au știut să pună amprenta frumosului pe tot ce-i înconjoară.

CĂRȚI

Radu Cârneci

„Cîntînd dintr-un arbore"

Lectura versurilor lui Radu Cârneci din ultimul său volum, Cîntînd dintr-un arbore, *apărut la editura ieșeană* Junimea, *oferă satisfacția unei fuziuni dintre muzică și poezie pe suprafețe foarte întinse. Radu Cârneci se relevă aici ca un remarcabil poet orfic, dezvoltînd accente și punînd în valoare disponibilități ce se anunțau timid în poezia sa anterioară. Innoirile de la un volum la altul sînt evidente la el.*

Coborîrea în primordial, în straturi de sensibilitate și de istorie nebuloase, imposibil de precizat, indică predispoziții spre zone tainice dezvăluite prin incantații. Poetul oficiază în cultul strămoșilor și în vraja calmă a clipelor rechemînd momente îndepărtate ce se comprimă în proiecții interioare. Versul capătă fluență și o tensiune ce se comunică ușor. Noua poezie a lui Radu Cârneci e un fel de istorie transfigurată mitic și, firește, îmbogățită, re-creată la lumina sufletească a unui contemplativ neliniștit, veșnic întrebător.

Închinarea argheziană, „Părinților, moșilor și strămoșilor"..., a întregului volum este în totul semnificativă pentru itinerariul lăuntric al poetului. Dincolo de un Imn soarelui, *în ton de litanie orientală, o laudă soarelui pe glas abia șoptit, zările se deschid spre adîncuri translucide sau tulburi ale timpurilor ce ne-au premers. Cufundarea în istorie și, mai adînc, pe tărîmurile legendarului dacic, e pentru a se surprinde palpitul viu, testamentar al acestora. Intoarcerea spre rădăcinile neamului, drumul în jos pe șirul veacurilor e încoronat cu un frumos „cîntec de țară", solfegieri generoase, cu iradieri de sufleț contopit în cel al înaintașilor.*

Dar coborîrea în profunzimile etnice, în „istorii străvechi", în „zilele de zale și scuturi" este totodată o coborîre spre originar, spre puritatea dintîi a lucrurilor visată cu ardoare de poet: „Tîrziu, nopțile, eu cînt dintr-un arbore, / ca dintr-o orgă de iarbă, / atunci apele curg spre izvoare, / Și munții caută-n ei vocea lui Zamolxe / iar din cîmpii vin mulțimile mele, / și moartea e în pulbere, sub pași" (Veșnicul arbore). *Sugerarea spațiului, spiritual mitic, al mișcării interioare cu deschideri spre trecut, spre tărîmuri ancestrale se realizează printr-un șfat în „Muntele de taină", prin captarea unor „flăcări de comori", „flăcări de oase" din orizontul înfiorat al folclorului. Înaintașii mai apropiați ca de pildă Bălcescu, „timp de flacără și vis", capătă, de asemenea, o aură legendară așezată în unghiul de percepție poetică.*

Poezia primordială, a amintirilor pioase și a purității spirituale a străbunilor nu timbrează versul lui Radu Cârneci, cum ar fi de așteptat, cu note elegiace, deprimante proprii abstragerii din prezent. Gestul, larg ritualic, de înțelegere și comuniune cu umbrele înaintașilor presupune o deschidere, o prezență vie în epocă. Între contemporani își înțelege poetul menirea orfică intonînd, de aceea, melodia, cînd panteistă, cînd purificatoare, a unei sensibilități capabile de vibrații pe largi spații umane. O înălțare titanică îngăduie privirea pe orizonturi parcă nemărginite: „lîngă fruntea Carpaților, fruntea mea atingînd cerul". Este în noua poezie a lui Radu Cârneci o mare sete de împlinire, de belșug, de roade. Freneziile dionisiace sînt aduse în pragul decantării, al spiritualizării; sensulismul nu merge prea departe. Dragostea, temă atît de fecundă a liricii sale anterioare (vd. mai ales volumele Umbra femeii *și* Grădina în formă de vis), *este un vis etern și o tînjire universală spre armonie, spre împliniri.*

Unduiri de forme fin nuanțate, jocuri delicate de linii într-o dinamică armonioasă sînt fixate în incantații de aleasă esență. Irizări de lumină, cadențe perfecte din universul lăuntric acordate cu cele din exterior, aliterațiile, frazarea calmă, dar spontană dau versului o vivacitate memorabilă. O astfel de poezie se cere a fi citită cu glas coborît, șoptită, pentru a nu i se diminua timbrul patetic cuprins în sonorități de imn sau în acorduri melopeice.

Ion APETROAIE

Elena Alice Podoleanu

„Imposibila evadare"

La editura Litera *a apărut, într-o remarcabilă ținută grafică, volumul de versuri al profesoarei ieșene* Elena Alice Podoleanu, Imposibila evadare, *care adună cele mai reprezentative poezii ale unei autoare care a debutat tîrziu, abia în urmă cu cîțiva ani, în culegerea* Pagini ieșene, *colaborînd apoi, cu surprinzătoare intermitențe, la diverse publicații literare, ocupînd și un spațiu de 7 pagini în antologia* Poeziei ieșene contemporane, *editată de Casa județeană a creației populare Iași, în 1968. Poeziile Elenei Podoleanu au scăpat însă atenției recenzenților și prezentatorilor, destul de generoși, citeodată, cu multe prezențe literare pasagere. Omisiunea s-ar explica prin faptul că însăși recenta carte ne pune la îndemînă piesele unei poete încă insuficient definite.*

Elena Podoleanu este, într-adevăr, o autoare în căutarea unui univers și a unei expresii proprii, necesare ieșirii din atmosfera, uneori covîrșitoare a influențelor Magdei Isanos sau Elenei Farago. Imposibila evadare, *în care se întrezărește o certă evoluție în creația Elenei Podoleanu, este una din interesantele apariții lirice din ultimul timp. Poeta este încercuită de ideea erotică, cu ochii plinși de imaginea trecerii timpului. Dorința unei (imposibile) evadări din lumea condamnaților la o veșnică tensiune erotică se prefață într-o jertfă poetică ce se cere mereu reînnoită, fiind de aceea fără de întoarcere.*

Volumul cuprinde pagini de autentică poezie în care-i prezentă dragostea pentru om, în care se aud, pe multiple coarde, și invitația la iubire, și chemarea la acțiune socială, și cîntecul de leagăn, și plînsul lucid al unei morți implacabile.

In accente patetice, cu căldură feminină, autoarea slăvește, înainte de toate, triumful vieții, solidaritatea demnității umane împotriva durerii și a urii, mîndria de a fi, în același timp, fidelă înamorată a naturii și a omului în general: „E o veșnică sărbătoare/ Și-n toți copacii cîntă/ Clopote nevăzute/ Eu însămi nu pot intra/ Decît în picioarele goale/ Cu trupul înfășurat în văluri/, Șoptind: „Lăsați orice durere/ Voi, care intrați aici..." (Pădurea vrăjită).

Melancolică prin temperament, generoasă prin chemare, dotată cu un optimism funciar, Elena Podoleanu își înscrie poezia, din punct de vedere stilistic, sub semnul clarității și al simplității clasice. Poeta se distinge prin frazarea elegantă, prin frumusețea armonioasă a rostirii, prin unitatea sufletească și stilistică caracteristică unui romantism de esență. Citeodată, însă, (vezi Dragonul, Spre toamnă *sau* Pasărea Șeherezadei) *inspirația se rarefiază, metafora pare trudnică, încercarea ritmurilor în incantații merge în gol. Este nevoie ca autoarea să-și caute cu mai multă ardoare mijloacele literare proprii și originale, pentru ca universul ei poetic să poată fi însuflețit cu darul de a transfigura.*

Viitoarele apariții (are în pregătire Țara minunilor, *versuri pentru copii) pe care, de-acuma, sîntem încredințați, merită să le așteptăm cu interes real, vor adăuga, sperăm, noi valențe poetice.*

Val. C. NEȘTIAN

Faptele — expresia conștiinței

DATORIA ÎMPLINITĂ ADUCE SATISFACȚII PERSONALE ȘI CONFIRMĂ RESPECTUL PENTRU SOCIETATE

Ancheta noastră la Uzina de prelucrare a maselor plastice

Era o vreme cînd la Uzina de prelucrare a maselor plastice din Iași, cei mai buni muncitori, ingineri și tehnicieni aveau deseori prilejul să lucreze mai mult de 8 ore pe zi, sau să fie chemați și noaptea de acasă. Motivul devenise banal: defectarea neașteptată a unor mașini. Nu toți cunoșteau meserie așa cum s-ar fi cuvenit și de aceea nu știau să prevină eventualele defecțiuni. Nepriceperea trecătoare a unora era însă compensată de eroismul altora. Cuvîntul eroism se potrivea foarte bine în aceste situații. Cei solicitați se străduiau prin eforturile lor neprecupețite să cîștige timp pentru uzină, deci pentru societate, timp necesar producției. Cu cît o mașină reintra mai repede în fluxul tehnologic, cu atît producția planificată a uzinei avea șanse să se îndeplinească. Discutăm cu unii din acești eroi.

Ion Prisecaru, maistru: Încerc o mare satisfacție cînd văd că sînt de folos colectivului. Ziua, noaptea, dacă este nevoie de mine, îmi fac datoria. Desigur e mai plăcut să nu te cheme nimeni la uzină după cele 8 ore de muncă, dar nu toate defecțiunile mașinilor și utilajelor pot fi prevenite.

Adrian Țuțu, operator: Noi am vrea ca totul să se desfășoare normal, să nu avem nici o problemă, dar nu întotdeauna se poate. Faptul însă că dorim să ne fie ușor, fără a diminua din obligațiile ce ne revin privind creșterea producției și productivității muncii, îmbunătățirea calității, ne face să studiem mai mult, ca să prevenim defecțiunile. Și asta e foarte bine.

Ing. **Sergiu Ambrono**, șef de secție: Gradul de calificare a colectivului uzinei a crescut mult în ultimii ani, încît intervențiile cadrelor cu o înaltă calificare după orele de program s-au redus cel puțin la jumătate. Asta nu înseamnă că avem eroi mai puțini. Dimpotrivă, eu cred că avem mai mulți, dar faptele lor au o altă direcție.

Undeva, în adînc, munca devine mai fierbinte

Fiecare etapă de dezvoltare a uzinei a avut ceva caracteristic. La început, caracteristic era efortul pentru cunoașterea mașinilor și utilajelor și asigurarea funcționării lor. Fără a se pierde din vedere aceste obligații, acum accentul cade mai mult pe însușirea unor produse noi și tehnologii noi, în condițiile unei economicități sporite. În ambele situații dăruirea în muncă, pasiunea pentru realizări de seamă stimulează voința și imaginația. La suprafață, se observă prea puține lucruri interesante, dar undeva în adînc munca devine foarte fierbinte.

Ing. energetic **Ion Dănilă**: Trec săptămini fără să avem nici o avarie, deci nici o intervenție care să ceară eforturi suplimentare. Acum ne îndreptăm atenția spre perfecționarea mașinilor, adaptării lor la o producție mai pretențioasă. În direcția aceasta sînt solicitați nu numai chimiștii, ci și mecanicii, energeticienii.

Întreg colectivul uzinei gîndește acum mai profund, folosind experiența și cunoștintele care sporesc mereu, care deschid noi drumuri în tehnica și tehnologia prelucrării maselor plastice. Peste tot, în uzină, ni se vorbește despre experiențe, despre noi cercetări, reușite certe și perspective. Fac obiect de discuție granulele plastifiate pentru încălțăminte, granulele din policlorură de vinil pentru butelii destinate produselor alimentare, o seamă de produse cerute la export.

– Există o „modă" a maselor plastice, ne spune ing. **Sergiu Ambrono**. În acest domeniu sînt exprimate multe cereri noi, gusturile evoluează mereu și noi trebuie să le satisfacem operativ.

S-ar părea că totul merge foarte bine, că orice semnal al pieței este receptat de uzină și transmis mai departe producției.

– Adevărul este însă că nu prea cunoaștem pulsul pieței externe și, de asemenea, piața externă nu prea cunoaște posibilitățile uzinei noastre, ne spune **Dumitru Chetraru**, inginer șef cu probleme de producție.

Practica a arătat că cei care produc trebuie să știe a face și comerț. Nimeni nu poate recomanda mai bine o marfă sau nu poate aprecia mai bine o cerință a pieței decît producătorul. Dar, în acest caz, producătorului i se cer și cunoștințe de comerț. Iată de ce nu-i de loc surprinzător să vedem cum inginerul Chetraru, împreună cu șefii de secții și alți ingineri și tehnicieni s-au hotărît să studieze principalele probleme de comerț exterior. Ei vor trebui să meargă în străinătate, să încheie contracte cu firme străine și cunoștințele în acest domeniu le sînt foarte necesare.

Dacă suprasolicitarea unora peste orele de program este acum o raritate, a devenit mai intensă solicitarea intelectuală a tuturor cadrelor uzinei. Pe acest teren dăruirea în muncă se manifestă în forme foarte variate cuprinzînd toate sectoarele uzinei. Anul trecut a fost un an deosebit al acumulării de observații și propuneri pentru perfecționarea organizării producției și a muncii. Zeci și sute de idei s-au adunat la serviciile de specialitate, la cadrele de conducere ale uzinei. Apoi a urmat o amplă analiză în comitetul de direcție. Trei seri la rînd comitetul de direcție a avut una și aceeași ordine de zi: reorganizarea. Au fost invitați muncitori, ingineri și maiștri care nu făceau parte din comitet, dar a căror experiență nu putea fi ocolită. Noua formulă organizatorică este pe cît de simplă, pe atît de firească. Două secții – una de prelucrare a polietilenei, alta de prelucrare a policlorurii de vinil. În fiecare secție mașinile și utilajele au fost rațional împărțite pe maiștri. În ceea ce privește organizarea muncii, s-a introdus funcția de șef de echipă, care permite pe de o parte o mai bună supraveghere și îndrumare pentru operațiile relativ simple, iar pe de altă parte o mai adîncă ancorare a maistrului în problemele tehnologiei. Rezultatul: a sporit răspunderea individuală pentru îndeplinirea sarcinilor profesionale, atît cantitativ cît și calitativ. Dacă la aceasta adăugăm și o bună aprovizionare cu materii prime ne explicăm de ce uzina prelimină îndeplinirea planului semestrial la 23 iunie, urmînd ca pînă la sfîrșitul lunii să realizeze o producție suplimentară de circa 17 milioane de lei.

Esențial pentru un fruntaș: dragostea de meserie

Încă de la începutul anului colectivul de aici trăiește bucuria de a ocupa un loc de frunte în întrecerea socialistă. Dar asta nu înseamnă că în uzină nu sînt și salariați codași, certați cu disciplina, certați cu răspunderea pentru calitatea producției. Gazeta de perete și panourile speciale ne vorbesc despre asemenea salariați, dovadă că pozițiile fruntașe în întrecere nu pot fi cîștigate fără combaterea a tot ce este înapoiat, nefiresc condițiilor noastre de muncă și de viață. Totodată, în uzină se face o largă popularizare a celor mai buni. Unul din ei este **Grigore Petrescu**, operator, dar acum șef de instalație, ca urmare a priceperii și hărniciei lui. Îl întrebăm:

– Ce este esențial pentru un fruntaș în muncă?

– Dragostea de meserie. Mie îmi place foarte mult meseria de operator chimist și de aceea niciodată nu mi se pare că e grea, că mă solicită prea mult, chiar dacă uneori sînt nevoit să rămîn peste program.

– De ce uneori rămîneți peste orele de program?

– Ca șef de instalație am obligații mai multe. Cînd intră un produs nou în fabricație rămîn pînă cînd văd că a ieșit perfect. E satisfacția mea să nu plec din uzină pînă cînd nu știu că în urma mea totul decurge normal. Firește, nu exclud neprevăzutul, dar asta e altceva.

Răspunsuri asemănătoare primim de la toți ceilalți cu care stăm de vorbă. Munca în uzină reprezintă pentru ei însuși sensul vieții și asta explică de ce nu se lasă copleșiți în unele situații mai dificile. Șeful secției a II-a ne roagă să-i evidențiem pe maistrul **Cezar Bocan** și pe operatorul **Ion Filip** care atunci nu erau în uzină. Argumente? Sînt multe. Desprindem din ele capacitatea de a sesiza fenomenul chimic, ceea ce în industria de mase plastice este hotărîtor pentru calitatea producției.

O privire competentă scrutează perspectiva

Cînd apare cineva cu o inițiativă, oamenii se gîndesc cum să procedeze ca să reușească mai bine. Cînd apare un neajuns, toți se gîndesc cum să-l înlăture mai repede. De aceea, și în comitetul de partid al uzinei, și în organizațiile de bază, comuniștii, fără a pierde din vedere amănuntele, își ating mereu privirea spre lucrurile cele mai importante. Locțiitorul secretarului comitetului de partid, **Nicolae Luca**, ne dă cîteva explicații din care rezultă priceperea organizațiilor de bază de a preveni eventualele neajunsuri. Ne-o dovedește însăși tematica adunărilor generale din care nu lipsește esențialul, specific fiecărui loc de muncă. La secția I, tura C, de exemplu, s-a analizat funcționarea liniilor de sudare a sacilor din polietilenă. Nu întîmplător. Era vorba de o importantă comandă pentru export care trebuia realizată ireproșabil, prevenindu-se orice defecțiune. Organizația de bază de la C.T.C. are în centrul preocupărilor preîntîmpinarea defectelor de calitate.

Amintirea anilor, destul de apropiați încă, a acelor ani cînd la miezul nopții se auzea frecvent soneria la apartamentul specialiștilor uzinei, intră treptat în istoria uzinei, lăsînd loc liber soneriei care cheamă la muncă sistematică, de mare randament, la o dăruire de alt tip, de o mai largă perspectivă.

V. GHEORGHIU

Stîrbirea averii obștești a cooperativelor agricole nu poate rămîne nepedepsită

În primăvara anului 1970, conducerea cooperativei agricole de producție Dolhești a fost încunoștințată că de la stînă au dispărut 8 oi, proprietatea unității. S-au făcut diferite presupuneri: ...că oile au fost mîncate de lupi (dar nu fost găsite urme) sau că au fost furate. S-au făcut cercetări pentru găsirea oilor, dar au rămas fără rezultat. „Dispariția" oilor de la stîna C.A.P. Dolhești s-a repetat după aproape un an, în noaptea de 2 spre 3 februarie 1971. La acea dată s-a constatat lipsa a 6 oi.

În urma minuțioaselor cercetări efectuate de organele de urmărire penală, „lupii" care au mîncat din averea cooperatorilor din Dolhești au fost depistați în persoana indivizilor Trofin Sava și Iordache Petru.

Tendința de căpătuială, de a obține foloase materiale fără muncă, îi caracterizează pe cei doi făptuitori. Uitîndu-ne în fișa de antecedente penale a lui T.S., observăm că la activ mai are 4 condamnări, dintre care trei pentru infracțiunea de furt și una pentru speculă, iar I. P. o condamnare pentru furt.

Judecarea celor doi inculpați în ziua de 2 iunie a.c. s-a făcut la sediul cooperativei, unde peste 200 de cooperatori au urmărit cu interes desfășurarea procesului.

Sentința pronunțată de completul de judecată — condamnarea „lupilor" T.S. la 2 ani și jumătate închisoare și a lui I.P. la 2 ani, a fost pe deplin aprobată și primită cu satisfacție de cooperatorii participanți la proces.

Al doilea fapt. Constantin Armașu din comuna Focuri care era gestionarul C.A.P. la un punct unde se afla depozitat porumbul, în ziua de 21 ianuarie a.c. a sustras 1.000 kg porumb știuleți pe care i-a pus în 26 de saci expediindu-i la domiciliul său cu doi căruțași. În ziua procesului un număr de peste 500 de cooperatori au umplut pînă la refuz sala cămînului cultural din Focuri.

Sentința dreaptă de condamnare a inculpatului la 7 luni închisoare a fost de asemenea aprobată în unanimitate de asistență.

Sentințele date au reprezentat însăși voința fermă a țărănimii noastre care nu admite sub nici o formă știrbirea avutului său; ele au dovedit încă o dată că indivizi de genul celor de mai sus (Sava Trofin, Petru Iordache, Constantin Armașu), dornici de a se căpătui fără muncă, nu pot scăpa de pedeapsa aspră a legilor.

Mircea NEGRU
Șeful Oficiului juridic al Uniunii județene a C.A.P. Iași

Ecoul criticii noastre

Controlul pe trepte mai eficiente

În legătură cu articolul „Noblețea încrederii în oameni nu exclude controlul" (din 5 iunie a.c.), conducerea O.C.L. Metalo-chimice ne-a trimis o scrisoare din care reținem:

Pe agenda de lucru a comitetului de direcție se află probleme de importanță majoră cum ar fi: îmbunătățirea serviri cumpărătorilor, asigurarea unui fond de marfă la nivelul cerințelor, prevenirea și recuperarea pagubelor aduse avutului obștesc de către unii gestionari. S-au întocmit formele prin care a fost sesizată comisia de verificare a veniturilor ilicite pentru 12 gestionari. Șeful serviciului comercial, Marcu Petru, cu cea mai mare răspundere pentru delapidările comise, a fost destituit. De asemenea, au fost schimbați din funcții șeful serviciului plan-organizare, merceologul din sectorul articolelor electrice, inspectorul principal de personal. S-a trecut la reorganizarea serviciului comercial și s-au înființat două servicii noi: plan financiar și revizie gestiuni.

Asigurăm organele de partid și de stat că munca în unitatea noastră se va îmbunătăți și va fi ridicată la nivelul cerințelor actuale.

La țintă

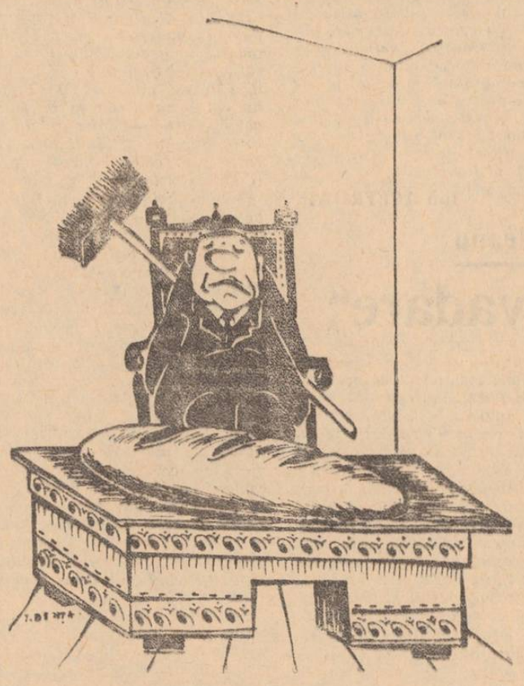

FĂRĂ CUVINTE

Desen de **T. BENȚA**

REPORTAJ PE GLOB • REPORTAJ PE GLOB

Cele două morți ale atolului Bikini

Prima lovitură mortală s-a prăbușit asupra insulei dintr-o dată. Moartea a venit din cer: explozia atomică a dat naștere unei unde explozive, unui val de căldură și unui flux de radiații. Minuscula bucată de pămînt pierdută în imensitatea Oceanului Pacific a rămas 25 ani nelocuită, dar a continuat să supraviețuiască. Acum insula de corali este pîndită din nou de spectrul morții; de data asta moartea vine din mare: milioane de stele de mare amenință să înghită celebrul atol.

Foștii locuitori ai insulei, ajunși cîndva de autoritățile americane care au rezervat Bikini pentru experiențele lor nucleare, așteptau în fiecare an să fie chemați acasă — fără a bănui însă celălalt pericol care le amenință insula.

La 12 august 1968, președintele Johnson i-a încredințat în mod oficial pe băștinașii atolului Bikini că pe insulă condițiile sînt prielnice vieții și că se pot întoarce acasă „cînd vor începe să dea fructe tinerii palmieri". Dar ei știu că momentul hotărît nu va fi mai devreme de 1972 sau 1973. Dar dacă ar fi să ne luăm după ultimele date ale biologilor, ziua reîntoarcerii populației băștinașe nu va veni niciodată.

„La început nu am bănuit ce ne va fi dat să îndurăm — a spus Alab Lore, bătrîn din Bikini. Ne amintim bine acea zi de februarie 1946 cînd pe insula noastră și-au făcut apariția ca din senin ofițerii americani și au cerut să se efectueze un recensămînt al populației; peste o săptămînă a sosit un general cu multe decorații. A întins mîna în direcția locuitorilor care se adunaseră în piață și a spus că din interesele omenirii și păcii noi trebuie să părăsim insula".

Astfel a început tragedia ale cărei proporții au fost cunoscute în linii generale și nu în detalii.

De pe o insulă pe alta... odisee și exil

În calitate de nouă patrie, autoritățile americane le-au oferit la alegere trei insule din Pacific: Ujae, Rae și Rongerique. Același bătrîn, Lore, își amintește: „Deoarece locuitorii insulelor Ujae și Rae nu au vrut să ne primească, am fost trimiși la Rongerique, deși se știa că insula este bîntuită de duhuri rele, iar peștele și fructele nu erau suficiente".

Marinarii americani au înjghebat cîteva colibe din lemn. Curînd, însă, s-a dovedit că Rongerique are o suprafață cît jumătate din Bikini; apa potabilă, nucile de cocos se găseau în cantități insuficiente, iar pămîntul cultivabil aproape absent. În iunie 1947, autoritățile americane au sosit pentru a-i strămuta din nou în altă parte. Au urmat alte insule.

Din nou americanii au construit, pe insula Voto, un sat de colibe. Dar după opt luni au fost nevoiți din nou să-și caute o altă insulă: din cauza condițiilor dificile cei mai mulți dintre locuitori se aflau într-un stadiu de epuizare fizică. Au ales Ujelang. Populația atolului Eniwetok, destinat și el experimentării bombelor atomice, a fost de asemenea adusă pe Ujelang. Insularii, deprinși să se hrănească cu pește și nuci de cocos, flămînzeau și le-a venit dorul de patrie.

Alab Lore povestește: „Al treilea popas în călătoria noastră a fost Kwajalein. Aici se afla o bază militară americană; la fiecare pas întîlneai un soldat. În văzduh se auzea permanent un zgomot îngrozitor; la fiecare minut decola și ateriza cîte un avion într-un nor de fum. Ne hrăneau cu conserve și locuiam în corturi, în apropierea cazărmilor și antrepozitelor. Doream un singur lucru: să fugim departe de Kwajalein.

În același an au fost strămutați pentru a patra oară pe insula Kili. În comparație cu Bikini, „noua patrie" părea o adevărată colonie penitenciară. Nu exista o lagună despre care să se fi putut spune că este „ca acasă", peștii se pescuiau cu mîinile, nu exista nici măcar o cîmpie. Din martie în noiembrie, chiar și cei mai pricepuți marinari nu puteau acosta pe insulă: un vînt neobosit ridica valuri uriașe care se spărgeau cu furie de malurile stîncoase. „Această insulă — ne spunea Alab Lore — a fost mulți ani o închisoare pentru noi".

Apoi, opinia publică mondială a urmărit cu stupefacție jocul diabolic pe care l-au încins pe insula Bikini politicienii și militarii.

Actul I: experiența „Able" — prima explozie a bombei atomice deasupra insulei. Cîțiva martori oculari care s-au apropiat de insulă au declarat că din depărtare au fost detectate iradiații de particule-gamma în doze periculoase pentru viață.

Actul II: experiența „Baker" — prima explozie submarină a unei bombe atomice — cu care ocazie au fost distruse peste jumătate din cele 92 nave de experiențe. Spre cer s-a înălțat o trombă de apă înaltă de 2.000 m. care a ridicat un cuirasat în poziție verticală aruncîndu-l apoi în fundul oceanului.

Actul III: experiența „Bravo" — explodarea primei bombe cu hidrogen, după care precipitațiile radioactive au avut o asemenea intensitate încît pe insula Rongelap, situată la o distanță de 170 km., cei 64 de locuitori și 23 de pescari de pe o navă de pescuit japoneză aduși de ele au suferit leziuni serioase, iar 16 persoane au decedat ca urmare a radiațiilor.

După pustiirea nucleară: atacă stelele de mare

În septembrie 1968, nouă reprezentanți ai celor strămutați au primit permisiunea să viziteze Bikini. Îmbrăcați în haine sărbătorești, au debarcat pentru prima dată după 22 ani pe pămîntul lor. Iată ce povestește despre acea vizită Alab Lore: „Totul împrejurul nostru era acoperit cu arbuști și iarbă deasă. Un singur palmier rămăsese în picioare. Nu am putut pătrunde pînă la vechiul nostru cimitir. Peste tot ne loveam de bucăți de ciment și grinzi de fier; peste tot adia suflul morții și distrugerii. Iar drept vietuitoare — mișunau șobolanii.

Ceea ce am văzut ne-a zguduit. Dar înainte de toate acesta era pămîntul nostru și dacă ni s-ar spune ce ar trebui să facem pentru a ne putea întoarce, am face orice ca să ne reîntoarcem".

Insula trebuie să fie curățată de dărîmături și de urme de contaminare. Abia după aceea se pot sădi palmieri, construi locuințe. După părerea specialiștilor lucrările vor putea dura 2—3 ani, dar populația insulei așteaptă...

Poate însă că ei vor trebui să fie pentru a 5-a oară decepționați, deoarece bătrîna lor insulă este condamnată pieirii. De cîțiva ani, biologii urmăresc distrugerile provocate de stelele de mare, care se înmulțesc foarte repede distrugînd coralii, eventual insule întregi de coraii. Această plagă a mărilor se răspîndește în direcția arhipelagului sub ochii îngroziți ai locuitorilor de pe acești atoli. Micile, dar periculoasele viețuitoare au și ajuns la țărmurile insulelor Truk, Ponape, Pingelap și Majuro. În raza lor de acțiune se află și baza americană Guam.

Revista tehnico-științifică, „Umschau in Wiessenschaft und Technik" a publicat de curînd un articol al profesorului A. Antonius (Venezuela) care este de părere că situația este extrem de îngrijătoare. După o analiză temeinică, specialistul a acordat o mare atenție „exploziei demografice" de sub apă — aceea a stelelor de mare: „Există pericolul ca în urma distrugerii coralilor să se micșoreze rezervele de pește. Mai important, este însă faptul că un meterez natural de protecție al atolilor scunzi va fi distrus, și atolii vor cădea pradă eroziunii provocate de furtuni.

Un astfel de „atol scund" este și Bikini: una dintre atîtea insule de corali care se ridică din apă doar cu cîțiva metri. Una mai celebră....

V. L.

Imagine de „Ziua Recoltei" în Ecuador.

„Strict secret" și nu prea... (I)

În ultimele săptămîni a devenit cunoscută o nouă acțiune de mare anvergură a unei instituții de peste Ocean. Au fost recrutați, echipați și expediați în Laos 5.000 de mercenari thailandezi. Senatorii James Lowenstein și Richard Moose s-au întors recent din Laos cu „valizele" pline de noutăți. Constatările lor, de loc îmbucurătoare pentru C.I.A., căci despre această binecunoscută instituție este vorba, au fost cuprinse într-un raport prezentat în fața unui comitet al Comisiei senatoriale pentru relații externe. Deși poartă mențiunea de „top secret" (strict secret), multe din faptele relatate în acest raport sînt deja cunoscute opiniei publice americane și din lumea întreagă.

Recenta acțiune întreprinsă de C.I.A. — acțiune care ea singură costă bugetul S.U.A. 100 milioane dolari anual — a fost recunoscută de către Departamentul de Stat. Astfel, printr-o scrisoare expediată comisiei la care ne refeream, Departamentul de Stat recunoaște faptul că trupele de mercenari thailandezi sînt finanțate de către C.I.A. — și, implicit, că nu s-a ținut cont de „amendamentul Fulbright" sau „amendamentul antimercenar" cum mai este cunoscut; votat de Congresul Statelor Unite în decembrie 1970, amendamentul prezentat de William Fulbright, președinte al Comisiei senatoriale pentru relații externe, interzice categoric finanțarea, de către Statele Unite, a unor mercenari angajați pentru a lupta împotriva forțelor patriotice din Laos și Cambodgia.

La aflarea acestei noi „acțiuni speciale" întreprinsă de C.I.A., mai mulți senatori americani au reacționat prompt. William Fulbright, Stuart Symington, Clifford Case, Frank Church și alții au cerut ca raportul Lowenstein-Moose să fie făcut public pentru ca și contribuabilul american să vadă cum sînt folosiți banii plătiți de el sub formă de taxe și impozite. Trebuie menționat, de asemenea, că senatorul republican Case, condamnînd flagrant încălcarea de către C.I.A. a legilor votate de forul legislativ suprem — Congresul Statelor Unite — a cerut adoptarea unor măsuri de urgență pentru încetarea imediată a finanțării mercenarilor thailandezi. Recentul incident, relatat pe larg de importante cotidiene americane, ca „New York Times" și „Washington Post", readuce în discuție ceea ce Alain Bühler numea într-un comentariu „cancerul societății americane".

Scurtă istorie...

Clădirea cu opt etaje pe malul de sud al Potomacului nu are, la prima vedere, aspectul gigantic-sumbru pe care l-am asocia cu cea mai complexă „pompă" de informații de pe glob. În parcul care înconjoară clădirea — costul construcției este, totuși, de peste 46 milioane de dolari — în această liniștită suburbie a Washingtonului nimic nu ne face să credem că ne aflăm în fața unei veritabile uzine de culegere, selectare, interpretare a informațiilor de pe toate meridianele, uzină ce dispune de baterii de zeci de computere, 15.000 de angajați permanenți și un buget de peste 1 miliard dolari anual.

C.I.A. a fost creată ca instituție la 18 septembrie 1947 prin legea „National Security Act". Deși concepută, inițial, doar ca un instrument eficient de culegere a informațiilor de pe toate meridianele și paralele globului, agenția nu s-a mulțumit cu acest rol discret, ajungînd să concureze organismele politice tradiționale ale S.U.A. Și nu numai atît. Pe parcurs a ajuns să creeze, chiar fără știrea Congresului, puncte de tensiune politică unde, cînd și cum a dorit.

Epoca războiului rece a avut în Hillenkoeter și Smith doi protagoniști de nădejde. Roscoe Hillenkoetter, primul director al C.I.A. — între septembrie 1947 și octombrie 1950 — este nevoit să „scoată dintre dărîmături" ce se mai putea salva. După cel de-al doilea război mondial rîndurile serviciilor de informații americane fuseseră serios „rărite" de misiunile speciale în anii de război.

Însă conducerea S.U.A. avea nevoie, în termen scurt, de un organism eficace de obținere a cît mai multor informații de orice natură. Curînd după înființarea sa, Agenția se pregătește de un nou conflict, în care intră lumea postbelică: „războiul rece". În aceste condiții, misiunea sa a căpătat particularități marcate — fiind vorba în primul rînd despre o orientare anticomunistă, de amestec în treburile țărilor socialiste, dar și în ale altor țări, după aprecierea conducerii instituției.

I. MIRCEA
(Va urma)

Inspectoratul școlar județean

aduce la cunoștința celor interesați că în municipiul Iași a fost înființat un nou liceu — LICEUL DE PRELUCRARE AUTOMATĂ A DATELOR (INFORMATICA).

Inscrierile pentru examenul de admitere se fac pînă în ziua de 24 iunie a.c. Concursul se desfășoară în localul Liceului nr. 2 din strada Kogălniceanu nr. 10.

Probele de concurs sînt următoarele :

— matematică — scris și oral

— limba română sau fizica — la alegere — scris și oral.

Condițiile de înscriere sînt identice cu cele cerute pentru celelalte licee.

Țesătoria de mătase „Victoria" Iași

din str. Țutora nr. 16

recrutează candidați la

concursul de admitere pentru anul școlar 1971—1972 pentru următoarele meserii :

Școala profesională M.I.U.

— țesători

— lăcătuși

— electricieni

Ucenicie la locul de muncă

— țesători

— finisori

Se primesc absolvenți ai școlii generale cu 8 și 10 clase care nu au împlinit 18 ani.

Inscrierile și informații la sediul întreprinderii în fiecare zi între orele 13—15.

Întreprinderea de transport Iași

str. UZINEI nr. 12, telefon 15422—12120
angajează de urgență

ȘOFERI

în vederea specializării pentru CONDUCEREA AUTOBUZELOR.

Specializarea se face prin cursuri pe durata a trei luni cu scoatere din producție.

Pe durata specializării angajații primesc o indemnizație lunară de 1.132 lei.

CONDIȚII DE ANGAJARE

— vîrsta cel puțin 22 ani

— vechime efectivă mai mare de un an de conducător de autovehicule de categoria „C" care să rezulte din carnetul de muncă.

În vederea angajării, solicitanții vor prezenta următoarele acte în original :

— buletin de identitate
— livret militar
— permis de conducere categ. „C"
— act de căsătorie
— act de naștere
— certificat de naștere al copiilor
— certificat de absolvire a unei școli de stat
— carnetul de muncă
— nota de lichidare cu ultima unitate
— fișa medicală
— repartiție de la Oficiul forței de muncă

CURSURILE INCEP LA 1 IULIE 1971
DUPĂ ABSOLVIREA CURSURILOR, CONDIȚII AVANTAJOASE DE SALARIZARE

De asemenea mai angajăm urgent :

— ȘOFERI AUTOBUZE permis categoria „D"

— ȘOFERI pe autovehicule categ. „C", care au o vechime mai mare de 3 ani pentru a fi pregătiți în vederea conducerii autobuzelor.

— STRUNGARI IN FIER
— LĂCĂTUȘI MECANICI (AUTO)
— ELECTRICIENI STAȚII REDRESARE
— VOPSITORI DUCO (AUTO)

Salarizarea conform H.C.M. 914/1968.

Să aibă școală profesională în specialitate.

Relații suplimentare în legătură cu formele de angajare se pot obține zilnic la serviciul personal în str. Uzinei nr. 12 Iași.

LICEUL AGRICOL PODU-ILOAIEI

anunță concurs de admitere pentru specialitățile : **agronomie și zootehnie.**

Înscrierile se fac pînă la data de 21 iunie 1971, pe baza unei cereri însoțite de următoarele acte : certificat de naștere în original și copie, certificat de absolvire a școlii generale sau adeverință de promovare a clasei a VIII-a eliberată în acest scop și certificat medical.

Concursul se va susține la : matematică (scris și oral) și limba română (scris și oral) ; candidații au dreptul de a opta între limba română și științe biologice.

Oficiul pentru construcția de locuințe proprietate personală Iași

aduce la cunoștință că se pune în vînzare blocul H—14 categoria a III-a din cărămidă în cartierul Alexandru cel Bun, cu 2 și 3 camere decomandate și blocul A—20 de categoria a II-a din același cartier cu 1, 2 și 3 camere.

Cei interesați sînt rugați să depună opțiuni pînă la data de 22 iunie 1971.

Totodată aducem la cunoștința celor care au depus opțiuni pentru blocul H—14 și A—20 că ședința de repartizare și contractare a apartamentelor va avea loc VINERI, 25 iunie 1971, orele 10,00 dimineața, la sediul oficiului din str. Cuza Vodă nr. 53.

Reamintim solicitanților care au depus opțiuni, dar nu vor fi prezenți la ședință, că NU li se repartizează apartamente în lipsă.

Solicitanții prezenți trebuie să aibă următoarele acte necesare contractării :

— buletin de identitate (soț — soție)

— adeverință tip de salariat (soț — soție)

— fișa cont personal C.E.C.

Se informează publicul că în ziua de 25 iunie a.c. la oficiu nu se lucrează decît cu solicitanții blocului H—14 și A—20.

La Liceul nr. 2 Iași

funcționează o secție cu program de educație fizică.

Elevii acestei secții au același program de studii ca toți elevii liceelor de cultură generală. În locul orelor de instruire practico-productivă, se face educație fizică.

În acest an școlar, liceul funcționează cu trei ramuri sportive : atletism, handbal și fotbal.

Se primesc elevi în clasele V—VIII și IX—XI în baza unui concurs de verificare a aptitudinilor fizice, care are loc pînă la 30 iunie a.c. între orele 8—13 pe terenul liceului.

CONCURSUL DE ADMITERE PENTRU CLASA a IX-a va începe cu vizita medicală în ziua de 22 iunie a.c., ora 8, continuînd cu probele practice, apoi cu examinarea scrisă și orală la limba română, matematică și orală la istorie.

Controlul medical are caracter eliminatoriu.

La înscriere, pe lîngă actele obișnuite, elevii vor prezenta fișa medicală de la școala de bază, completată cu rezultatul probelor hepatice, examenul cardio-vascular și pulmonar.

Examenul practic constă din :

probe obligatorii : alergare de viteză pe 60 m.
săritură în lungime cu elan
alergare de rezistență băieți 1 000 m, fete 500 m
desprinderi de pe sol (detentă)

probe la alegere : o probă tehnico-tactică la una din ramurile anunțate.

Alte informații se pot obține la secretariatul liceului din str. M. Kogălniceanu nr. 10 sau la telefon 16019.

Liceul industrial pentru construcții de mașini Iași

str. Mihail Sturza nr. 2 (pasajul superior Socola)

primește înscrieri pentru *examenul de admitere la Liceul industrial* în următoarele specialități :

— *prelucrarea metalelor prin așchiere*
— *tehnologia montajului mașini și utilaje*
— *electronică industrială, radio și televizoare.*

Se primesc absolvenți ai școlii generale de 8 ani din toate județele țării.

Inscrierile se fac zilnic la sediul liceului între orele 7—20, pînă în ziua de 24 iunie a.c.

Informații suplimentare la telefon 11877.

De asemenea, se recrutează candidați pentru examenul de admitere la *Școala profesională în meseriile :*

— *confecționer radio și semiconductor*
— *electricieni întreținere și reparații*
— *montator aparatură electrică*
— *lăcătuși mecanici* în construcții de mașini
— *rectificator*
— *strungar*
— *sculier matrițier*

Se primesc absolvenți ai școlii generale de 8 ani și 10 ani din toate județele țării.

Inscrierile se fac zilnic între orele 7—20 la sediul liceului pînă în 2 iulie a.c.

O. C. L. „Metalo-chimice" Iași

strada Ștefan cel Mare nr. 2 bis recrutează candidați, absolvenți de școli generale, de 8 ani și 10 ani

pentru admiterea în Școala profesională **comercială, de vînzători pentru produse metalo-chimice, cu durata de 2 ani.**

Inscrierile se fac la sediul întreprinderii telefon 16745, unde se pot obține și relații suplimentare.

Se primesc candidați din orașul Iași și comunele apropiate orașului Iași, avînd vîrsta de 18 ani împliniți la data de 31 XII 1971.

— un șef birou revizie gestiuni
— un revizor principal gestiuni

angajează

ÎNTREPRINDEREA COMERȚULUI CU RIDICATA TEXTILE-ÎNCĂLȚĂMINTE (I.C.R.T.I.) IAȘI

Condiții de angajare conform H.C.M. 914/1968.

Pentru postul de șef birou revizie de gestiuni va avea loc concurs în ziua de 26 iunie 1971 la sediul întreprinderii, Șoseaua Iași—Ciurea nr. 14.

Informații suplimentare se pot obține la biroul personal, telefon 11020.

La 22 iunie 1971

Tragerea excepțională Loto

Un nou prilej de mari cîștiguri vi-l oferă **TRAGEREA EXCEPȚIONALĂ LOTO** care va avea loc la 22 iunie 1971.

La această tragere se atribuie în număr NELIMITAT autoturisme DACIA 1300 și SKODA S.100, excursii în GRECIA — cu avionul — (circa 8 zile) și numeroase cîștiguri variabile și fixe în bani.

Se efectuează 4 extrageri în 3 faze
În total se extrag 26 de numere.
SE ATRIBUIE 7 CATEGORII DE CIȘTIGURI.
Se participă pe variante de 2 lei, 5 lei și 15 lei.
Cu 15 lei participați la toate extragerile avînd mai multe șanse de cîștig.
LUNI 21 iunie ULTIMA ZI pentru procurarea biletelor.

O. C. L. „Alimentara" Iași

recrutează candidați pentru examenul de admitere

la Grupul școlar profesional comercial în meseria de

vînzători produse alimentare.

Condiții : Se primesc absolvenți ai Școlii generale de 8 și 10 ani din județul Iași.

Vîrsta între 16—18 ani.

Relații suplimentare se pot lua de la biroul personal din str. Ștefan cel Mare nr. 60.

UNIUNEA JUDEȚEANĂ A COOPERATIVELOR MEȘTEȘUGĂREȘTI

recrutează, prin cooperativele sale din Iași, Pașcani și Hîrlău, candidați pentru școlarizare prin ucenicie la locul de muncă, școli de maiștri și postliceale, în meseriile :

1) — **Cooperativa TEHNICA CONFECȚIEI Iași, str. Bucșinescu 1, telefon 16633**
— croitor îmbrăcăminte ptr. bărbați și femei — durata 3 ani
— confecționer îmbrăcăminte din piele — durata 3 ani
— blănari și tăbăcari — durata 2 ani
— confecționer tricotaje — durata 2 ani
— lăcătuși mecanic — tricotaje și confecții — durata 2 ani
— maistru tricoteur (prin școală de maiștri) — durata 1 an
2) — **Cooperativa PRESTAȚIUNEA Iași, str. Ștefan cel Mare 12—28, telefon 15235**
— bijutier — durata 3 ani
— lăcătuș mecanic auto-moto — durata 3 ani
— tinichigiu auto — durata 2 ani
— strungar în fier — durata 3 ani
— electronist-depanator radio T.V. — durata 2½ ani (postliceale)
— fotograf — durata 2 ani
3) — **Cooperativa MOBILĂ-TAPIȚERIE Iași, str. Bradului 5, telefon 30323**
— tapițer — durata 2 ani
— tîmplar mobilă și art. tehnice — durata 3 ani
4) — **Cooperativa SOLIDARITATEA Iași, str. Crișan 12, telefon 16659**
— cizmar tălpuitor și cizmar pregătitor fețe — durata 2 ani
5) — **Cooperativa CONSTRUCTORUL Iași, str. Zmeu 8, telefon 16748**
— instalator tehnico-sanitar și de gaze — durata 2 ani
— electricieni în construcții — durata 3 ani
— zidar-tencuitor — durata 2 ani
— dulgheri în construcții — durata 2 ani
6) — **Cooperativa IGIENA Iași, str. Zmeu 8, telefon 13932**
— cosmeticiană (prin școală postliceală) — durata 1½ ani

Cooperativele „Munca colectivă" Pașcani și „Unirea" Hîrlău primesc candidați prin ucenicie la locul de muncă pentru aceleași meserii menționate mai sus. Cooperativa din Pașcani primește candidați și pentru școli postliceale.

Înscrierile se fac la sediul cooperativelor pînă la data de 26 iunie 1971. Pentru ucenicie la locul de muncă, candidații se primesc numai pînă la vîrsta de 18 ani împliniți și vor prezenta următoarele acte :

— certificat de absolvire a școlii generale
— certificat de naștere (copie și original)
— certificat de sănătate, avizul epidemiologic și fișa copilului de la circumscripția sanitară de care aparține.

Candidații pentru școlile postliceale trebuie să aibă liceul terminat, stagiul militar satisfăcut (bărbații), și domiciliul stabil în localitatea unde se află cooperativa respectivă.

Grupul școlar de construcții Iași

str. Bucium nr. 17, organizează *concurs de admitere*

pentru școala profesională curs de zi și ucenicie la locul de muncă pentru următoarele meserii :

Școala profesională curs de zi :

— electricieni în construcții și instalații industriale
— electricieni instalații automatizate în construcții
— sudori
— dulgheri
— instalatori de instalații pentru ventilare și condiționare
— lăcătuși pentru construcții metalice
— mozaicari-faianțari
— zidari betoniști

Ucenicie la locul de muncă :

— electricieni în construcții și instalații industriale
— sudori
— instalatori de instalații pentru ventilare și condiționare
— dulgheri
— zidari betoniști

Înscrierile se fac pînă la 5 iulie 1971 la sediul școlii din str. Bucium nr. 17, Iași.

Examenul între 6—14 iulie 1971.

Relații pentru obiectele de concurs la secretariatul centrului de concurs, zilnic între 8—16,00.

Liceul nr. 7 „Al I. Cuza" Iași

str. I. Creangă nr. 37 — Telefon 13858
Cartierul Tătărași (tramvaiul 3)

anunță concurs de admitere pentru ocuparea a 252 locuri (7 clase paralele) în anul I de liceu.

Se primesc absolvenți ai școlii generale care au studiat în clasele V—VIII limba rusă, engleză sau franceză.

Elevii cu aptitudini deosebite pentru matematică vor putea urma din anul II la clasa specială de matematică, care funcționează în cadrul liceului.

Inscrierile se fac zilnic între 7—20 pînă la data de 24 iunie a.c. la secretariatul liceului.

Informații suplimentare privind concursul de admitere s-au afișat la panoul de anunțuri ale liceului.

Liceul „G. Ibrăileanu" Iași

str. Oastei nr. 2

face înscrieri pentru

concursul de admitere în anul I de liceu pînă la 25 iunie 1971.

Pentru anul școlar 1971/1972 sînt planificate **144 locuri la secția de cultură generală și 36 locuri la secția clasică.**

În anul școlar 1971/1972 vor funcționa în continuare **clase speciale de limba engleză și franceză** începînd cu clasa a II-a, secție clasică (liceu) și **o clasă specială de fizică anul II liceu.**

Clasele speciale sînt mixte.

Informații suplimentare se pot cere zilnic la **secretariatul liceului, din str. Oastei nr. 2.**

A. J. V. P. S. Iași

aduce la cunoștință membrilor pescari din cuprinsul județului Iași și a municipiului Iași următorul program de pescuit :

Iaz Dorobanț : duminica și joia

Iaz Aroneanu : 2 zile, la alegere, cu tichet

Iazurile Cîrlig I, II și III : liber în orice zi (însă pescuit sportiv și nu industrial).

În toate lacurile, gîrlele și apele curgătoare de pe cuprinsul județului Iași, ce sînt la dispoziția A.J.V.P.S. Iași, se poate pescui în orice zi cu sculele permise și indicate în permisul de pescuit, cu condiția de a fi membru pescar al asociației.

În perioada de vară și în special în timpul concediilor se eliberează permise lunare cu următoarele taxe :

— 40 lei pentru adulți
— 10 lei pentru copii sub 14 ani

Întrucît este suficientă bază de pescuit pusă la dispoziția membrilor pescari, Asociația recomandă tuturor cetățenilor din cuprinsul județului Iași practicarea acestui sport.

Se primesc înscrieri

la Școala profesională a Uzinei mecanice de material rulant din Pașcani

pentru examenul de admitere în anul școlar 1971|1972 la curs de zi și ucenicie la locul de muncă.

Informații suplimentare se pot obține la secretariatul școlii, telefon 1253 și 343 prin C. F. R.

Mica publicitate

Schimburi de locuință

● Ofer două apartamente cu dependințe, naționalizate, central pentru 4 camere bloc. Telefon 12953.

● Ofer apartament bloc, încălzire centrală Pașcani pentru apartament Iași. Informații — Belvedere 18 Iași.

● Ofer apartament, două camere confort 1 Constanța pentru similar Iași. Telefon 13299 Iași.

● Ofer trei camere, dependințe, gaze, singur curte — Cîmpina, pentru locuință Iași. Telefon 15513 Iași — 1170 Cîmpina.

Vînzări — cumpărări

● Vînd autoturism Wartburg, stare perfectă. Telefon 14241, după ora 16.

● Vînd trei camere, dependințe, curte. Strada Sulfinei 18. Carol Apostol.

● Vînd apartament confort I bloc nou — Nicolina. Telefon 17020, interior 264, orele 12—15.

● Vînd „Dacia 1300" cu 2800 km. Vasile Lupu 90, bloc Z, scara E, etaj 1, apartament 2.

● Wartburg 312, cu radio, perfectă stare, vînd. Telefon 14165.

● Vînd Wartburg Lux 312, bine întreținut. Telefon 12843. Pătrașcu Nicolae.

Pierderi

● Pierdut legitimația eliberată de Fabrica de confecții pe numele Popistașu Ana. O declar nulă.

● Pierdut legitimația eliberată de „Țesătura" pe numele Petrache Viorel. O declar nulă.

● Pierdut legitimația eliberată de Fabrica de tricotaje „Moldova" pe numele Dobrin Charlote. O declar nulă.

● Pierdut legitimația eliberată de U.F.S. pe numele Beghiu Maria. O declar nulă.

● Pierdut legitimația eliberată de U.P.M.P. pe numele Vieru Gheorghe. O declar nulă.

● Pierdut legitimația eliberată de Uzina metalurgică pe numele Albu M. Costică. O declar nulă.

● Pierdut legitimația eliberată de Uzina metalurgică pe numele Cîrlescu Petru. O declar nulă.

● Pierdut legitimația eliberată de U.F.S. pe numele Molocea Petru. O declar nulă.

● Întreprinderea comerțului cu ridicata pentru produse alimentare Iași declară pierdut carnetul cu bonurile de la nr. 717—747 Le declară nule.

● Pierdut legitimația eliberată de „Țesătura" pe numele Drăgoiel Costică. O declar nulă.

● Pierdut legitimația eliberată de U.F.S. pe numele Onega Spiridon. O declar nulă.

● Pierdut legitimația eliberată de U.F.S. pe numele Bîrlădeanu Gheorghe. O declar nulă.

● Pierdut decizia de pensie 21-1-103905 eliberată pe numele Ciocoiu Maria din Hermeziu, județul Iași. O declar nulă.

● Pierdut legitimația eliberată de U.F.S. pe numele Amălinei Elena. O declar nulă.

● Pierdut legitimația eliberată de Stația mecanică Iași pe numele Costache Dumitru. O declar nulă.

● Pierdut legitimația eliberată de U.F.S. pe numele Constantinescu Florin. O declar nulă.

● Pierdut legitimația eliberată de Cooperativa „Munca invalizilor" pe numele Postolache Ecaterina. O declar nulă.

● Pierdut legitimația eliberată de Țesătoria de mătase „Victoria" pe numele Scintei Ștefan. O declar nulă.

● Pierdut legitimația eliberată de C.E.I.L. pe numele Timofte Dumitru. O declar nulă.

● Pierdut legitimația eliberată de „Țesătura" pe numele Ionașcu Paraschiva. O declar nulă.

● Pierdut legitimația eliberată de Institutul Cantacuzino pe numele Ciobanu Nicolae. O declar nulă.

● Pierdut legitimația eliberată de Fabrica de mobilă Iași pe numele Virlan Maria. O declar nulă.

● Pierdut legitimația eliberată de Țesătoria de mătase „Victoria" pe numele Amitricioaia Veronica. O declar nulă.

Decese

● Cu adîncă durere, familia anunță încetarea din viață a scumpei lor

CRUPENSCHI MIHAELA
23 ani

Înmormîntarea are loc la Cisnădie.

● Familia îndurerată anunță încetarea din viață a scumpului lor fiu, soț, tată, bunic, frate, cumnat și socru

FLEȘNER MIHAIL
62 ani

Corpul defunctului este depus la biserica cimitirului Eternitatea, unde va avea loc și înhumarea, în ziua de 20 iunie, ora 14.

PE MERIDIANELE GLOBULUI

Vizita delegației de partid și guvernamentale române, conduse de tovarășul Nicolae Ceaușescu, în Republica Democrată Vietnam

(urmare din pag. 1)

(Trăiască prietenia româno-vietnameză!). De pe puntea superioară, conducătorul delegației române și celelalte personalități române și vietnameze răspund aclamațiilor mulțimii, fac semne prietenești.

Nava oficială, escortată de vase ale flotei maritime militare a R.D. Vietnam, părăsește Haifongul, îndreptîndu-se în largul golfului. Pe o întindere de apă de 2 000 km pătrați sînt presărate cîteva mii de insule de cele mai diverse și bizare forme, în care imaginația populară a descoperit elefanți și dragoni, pînze de corăbii și pagode. Spectacol natural de o neasemuită frumusețe și grandoare, Ha Long-ul, pămînt vietnamez, se relevă, totodată, ca o expresie strălucită a luptei milenare a oamenilor acestor locuri pentru o viață liberă și independentă. Apele și stîncile Ha Long-ului au fost martore ale unor victorii răsunătoare repurtate în bătăliile duse împotriva invadatorilor străini de-a lungul secolelor.

Din largul golfului se zăresc în depărtare contururile localității Hongai, unul din principalele centre miniere ale țării. Fișia de coastă care trasează golful încătușează filoane groase de zăcăminte de huilă și antracit. Omul a ținut să dea aici o replică demnă minunii Ha Long-ului, imaginînd o arhitectură pe măsura peisajului natural.

În cursul croazierei, nava oficială a întîlnit în apele golfului numeroase șonci pescărești care au salutat prin înclinarea pînzelor persoanele oficiale române și vietnameze.

Dineu în cinstea delegației române

Seara, la Haifong, Comitetul orășenesc de partid și Consiliul administrativ al orașului au oferit un dineu în cinstea delegației de partid și guvernamentale române, condusă de tovarășul Nicolae Ceaușescu. Au luat parte primul ministru Fam Van Dong și alte oficialități vietnameze.

In timpul dineului, desfășurat într-o atmosferă de caldă prietenie, au rostit toasturi tovarășii Tran Kiem și Nicolae Ceaușescu.

In toastul său, tovarășul Tran Kiem a spus :

Stimate tovarășe președinte Nicolae Ceaușescu,

Stimată tovarășă Elena Ceaușescu,

Stimați tovarăși din delegația de partid și guvernamentală română,

Stimate tovarășe prim-ministru Fam Van Dong,

Dragi tovarăși și prieteni,

Sîntem deosebit de bucuroși și este pentru noi o mare cinste de a primi astăzi delegația de partid și guvernamentală română, condusă de tovarășul Nicolae Ceaușescu, secretar general al Partidului Comunist Român, președintele Consiliului de Stat al Republicii Socialiste România, care vizitează portul Haifong. Pentru orașul nostru, acest eveniment constituie o încurajare și o amintire de neșters.

Folosim această ocazie pentru a vă adresa, în numele Comitetului orășenesc de partid și al Consiliului popular administrativ orășenesc Haifong, un salut călduros, dumneavoastră, tovarășe secretar general, și tovarășă Elena Ceaușescu, tuturor tovarășilor din delegația română și vă rog să transmiteți poporului român, populației din municipiul Constanța salutul cel mai călduros din partea populației orașului nostru.

Propun tovarășilor și prietenilor noștri să toastăm pentru ca poporul român, sub conducerea Partidului Comunist Român, să obțină succese și mai mari în construirea societății socialiste multilateral dezvoltate, în înfăptuirea hotărîrilor celui de-al X-lea Congres al Partidului Comunist Român !

Pentru solidaritatea și prietenia dintre poporul român și poporul vietnamez ; în sănătatea tovarășului președinte Nicolae Ceaușescu și a tovarășei Elena Ceaușescu; în sănătatea tovarășilor din delegația de partid și guvernamentală a Republicii Socialiste România ; în sănătatea tovarășului prim-ministru Fam Van Dong și a tuturor tovarășilor și prietenilor prezenți aici !

Răspunzînd, tovarășul Nicolae Ceaușescu a spus :

Stimate tovarășe Fam Van Dong,

Stimate tovarășe Tran Kiem,

Dragi tovarăși și prieteni,

Este pentru noi o deosebită plăcere că vizitînd Republica Democrată Vietnam am avut posibilitatea să vizităm și Haifong-ul, să cunoaștem atît munca locuitorilor acestui port, cît și frumusețile de pe aceste meleaguri.

Aș dori să vă adresez dumneavoastră, tuturor locuitorilor orașului Haifong, care a avut mult de suferit de pe urma războiului, un salut călduros din partea mea, a tovarășei mele, a delegației noastre, din partea locuitorilor Constanței și întregului nostru popor.

Am văzut că aviația americană a bombardat și a produs multe stricăciuni întreprinderilor, clădirilor de locuit, a adus multe suferințe populației din Haifong ; dar, în ciuda acestora, Haifong-ul — ca întregul popor vietnamez — a ținut sus steagul luptei și acum muncește cu succes pentru a reface tot ceea ce a fost distrus de agresori prin politica lor dusă în Indochina. Noi vă felicităm din toată inima pentru lupta dumneavoastră, pentru activitatea pe care o depuneți acum pentru refacerea cît mai grabnică a întregii activități din oraș. Exprimăm deplina solidaritate a poporului nostru cu lupta dumneavoastră, a poporului vietnamez — și sîntem siguri că veți învinge pentru că lupta dumneavoastră este o luptă dreaptă.

Puteți fi siguri, dragi tovarăși, că, la fel ca și pînă acum, poporul român va dezvolta solidaritatea sa cu poporul vietnamez, îi va acorda întregul său sprijin în lupta pentru obținerea victoriei, pentru asigurarea dezvoltării independente a patriei sale.

Am saluta cu căldură stabilirea de relații de colaborare între portul românesc Constanța și portul Haifong și, desigur, în acest sens, aș invita o delegație din orașul dumneavoastră, în frunte cu primul-secretar, să viziteze România și, deci, și portul Constanța pentru a stabili asemenea relații.

Propun un toast în sănătatea primului-ministru al R. D. Vietnam, tovarășul Fam Van Dong, în sănătatea primului-secretar al municipiului Haifong, tovarășul Tran Kiem, pentru dezvoltarea colaborării între România și Republica Democrată Vietnam, pentru victoria poporului vietnamez, și a tuturor popoarelor din Indochina !

Toasturile au fost subliniate cu vii și puternice aplauze.

In cursul serii, delegația de partid și guvernamentală română s-a înapoiat la Hanoi.

Reportajul a fost realizat de :
ION MĂRGINEANU
CORNELIU VLAD
ROMULUS CĂPLESCU

Realizările industriei ușoare din Vietnam s-au materializat prin depășiri de plan de 5,6 la sută în primul trimestru al anului în curs.
IN CLIȘEU : Muncitori fruntași de la Fabrica textilă „Dong Xuan" din Hanoi, în timpul lucrului.

JAPONIA Mari manifestații împotriva acordului nipono-american

TOKIO 18 (Agerpres)

La Tokio s-au desfășurat mari manifestații în cursul cărora au avut loc incidente cu forțele de ordine. Peste 200 de persoane au fost rănite, iar 730 de demonstranți au fost arestați. Manifestanții s-au pronunțat împotriva recentului acord nipono-american care nu conține precizările necesare în legătură cu data retrocedării Okinawei, precum și cu problema bazelor americane din insulă.

De asemenea, în capitala Okinawei, Naha, peste 30.000 de persoane au luat parte la o mare demonstrație împotriva acordului dintre S.U.A. și Japonia.

Manifestații asemănătoare s-au desfășurat și în alte orașe japoneze.

*

TOKIO 18 (Agerpres) — Toate partidele de opoziție din Japonia au dat publicității declarații în care își exprimă nemulțumirea față de prevederile acordului de retrocedare a Okinawei, semnat joi, simultan, la Tokio și Washington, de către ministrul de externe japonez, Kiichi Aichi, și de secretarul de stat al S.U.A., William Rogers.

Delegația M. A. N. în vizită la München

MUNCHEN 18 — Trimisul special Agerpres, Ion Badea, transmite: În continuarea vizitei oficiale în Republica Federală a Germaniei, delegația Marii Adunări Naționale, condusă de tovarășul Ștefan Voitec, președintele M.A.N., a fost vineri oaspete al orașului München, capitala landului Bavaria.

Deputații români au făcut o vizită președintelui Landtagului Bavariei, Herbert Hanauer, cu care s-au întreținut cordial. Au fost evocate aspecte ale relațiilor bilaterale, precum și activitatea parlamentară din cele două țări.

Președintele Landtagului a oferit apoi un dejun în cinstea delegației Marii Adunări Naționale.

După-amiază, delegația română a făcut o vizită la sediul firmei specializate în tehnica frigului, „Linde", cu care România întreține relații de colaborare încă din anul 1907. Membrii Consiliului de administrație au dat ample explicații parlamentarilor români asupra activității firmei.

In continuare, deputații români, care sînt însoțiți de ambasadorul României în R.F. a Germaniei, Constantin Oancea, au vizitat șantierul olimpic din Munchen.

Ministrul de externe al României și-a încheiat vizita în Canada

OTTAWA 18 — Trimisul special Agerpres, Constantin Alexandroaie, transmite: Vineri la prînz, primul ministru al Canadei, Pierre Eliott Trudeau, l-a primit pe ministrul afacerilor externe al Republicii Socialiste România, Corneliu Mănescu. La convorbirea care a avut loc, desfășurată într-o atmosferă cordială, a luat parte și secretarul de stat pentru afacerile externe al Canadei, Mitchell Sharp.

Ministrul canadian ne-a declarat că, în cadrul întrevederii, primul ministru al Canadei a apreciat pozitiv eforturile României de a-și aduce o contribuție proprie la viața internațională; de asemenea, el și-a exprimat speranța că România și Canada pot colabora pentru îmbunătățirea climatului internațional.

Vineri dimineața, s-au încheiat convorbirile, începute miercuri, între ministrul afacerilor externe al Republicii Socialiste România, Corneliu Mănescu, și secretarul de stat pentru afacerile externe al Canadei, Mitchell Sharp. Convorbirile au avut ca principală temă stadiul actual și perspectivele dezvoltării relațiilor multilaterale dintre România și Canada. A fost efectuată, de asemenea, o trecere în revistă a problemelor internaționale actuale. Ministrul român și omologul său canadian au expus pozițiile țărilor lor față de aceste probleme.

Corneliu Mănescu a avut apoi o întrevedere cu liderul majorității guvernamentale din Senat, Paul Martin.

In seara aceleiași zile, ministrul de externe al României, Corneliu Mănescu, a părăsit Ottawa, plecînd pe calea aerului spre patrie.

SCURTE ȘTIRI

MOSCOVA

La Moscova a avut loc ședința Comisiei Permanente a C.A.E.R. pentru energie electrică. Au luat parte delegațiile Bulgariei, Cehoslovaciei, R. D. Germane, Poloniei, României, Ungariei și U.R.S.S. În conformitate cu acordul dintre C.A.E.R. și guvernul Iugoslaviei, la lucrări a participat o delegație a R.S.F. Iugoslavia.

HAVANA

Președintele Republicii Cuba, Osvaldo Dorticos Torrado, a primit joi pe ambasadorul României la Havana, Vasile Mușat, în legătură cu plecarea definitivă a acestuia din Cuba. Primirea s-a desfășurat într-o atmosferă cordială, prietenească.

LONDRA

Guvernul englez a prezentat joi în Camera Comunelor calendarul reținut de cabinet pentru ratificarea de către Parlament a eventualei aderări a Marii Britanii la Piața comună. În intervenția sa, premierul Edward Heath a declarat că guvernul său nu va cere decît în toamnă Parlamentului să se pronunțe în această problemă, deși speră ca negocierile cu „cei șase" să se încheie la sfîrșitul acestei luni. Totodată, el a precizat că guvernul va da publicității, cît mai curînd posibil după terminarea negocierilor, o „Carte Albă", care va cuprinde concluziile cabinetului asupra acordurilor realizate.

DAKAR

Potrivit unui comunicat al Ministerului senegalez al Afacerilor Externe, în regiunea Casamance, situată în sudul țării, au fost semnalate noi incidente, provocate de trupele portugheze staționate în Guineea-Bissau. Comunicatul relevă că unități colonialiste portugheze au operat o serie de incursiuni în teritoriul senegalez, mînînd căile de comunicație din regiunile de graniță cu Guineea-Bissau.

BONN

Delegația Uniunii Generale a Sindicatelor din Republica Socialistă România, condusă de Nicolae Gavrilescu, vicepreședinte al U.G.S.R., și-a încheiat vizita în R.F. a Germaniei.

BELFAST

Unul din posturile de poliție din Belfast a fost mitraliat joi de un grup de teroriști care au deschis foc dintr-o mașină. Nu s-au înregistrat victime. Tot joi, la Londonderry, un grup de tineri au răsturnat două autobuze pentru a opri circulația militarilor britanici în cartierul în care majoritatea populației o alcătuiesc catolicii.

Caleidoscop

Serviciile secrete ale S.U.A. au anunțat că firma „Ford" va construi pentru președintele Nixon o nouă limuzină blindată care o va înlocui pe cea în care a fost asasinat, în noiembrie 1963, la Dallas, John F. Kennedy. Costul noii limuzine se ridică la suma de 200.000 dolari. Mașina va fi prevăzută cu un blindaj de 63 mm., cu parbrizuri incasabile, precum și cu cauciucuri rezistente la gloanțe.

*

Generalul argentinian în retragere Oscar Colombo, fost ministru al lucrărilor și serviciilor publice, și scriitorul Arturo Jauretche au susținut un duel cu pistolul în apropiere de Buenos Aires. Așa cum se întîmplă în duelurile desfășurate în zilele noastre, ambii protagoniști au rămas teferi. Jauretche comentase în termeni ofensatori recenta demisie a generalului Colombe de la conducerea întreprinderii de stat pentru petrol.

*

In numeroase grădini zoologice din S.U.A. animalele au început să moară de cancer pulmonar. Astfel, „Pasha", un tigru de opt ani, pensionar al grădinii zoologice din Philadelphia, a sucombat luna trecută în urma unui cancer pulmonar. Veterinarii și specialiștii din S.U.A. au atribuit decesul său, ca și al altor animale, poluării atmosferei. La grădinile zoologice din Bronx și State Island, reziduurile de plumb din atmosferă, provenite din gazele de eșapament ale automobilelor, au provocat moartea mai multor feline care s-au dovedit a fi cele mai sensibile din acest punct de vedere.

*

O expediție iugoslavă de alpinism, alcătuită din 10 membri, a reușit să escaladeze piscul Istronci (7.945 metri) din munții Hindukuși. După cum informează agenția Taniug, ambasada iugoslavă din Rawalpindi a comunicat că membrii expediției se simt bine.

*

O bombă a explodat la locuința fostului ministru argentinian al comerțului și industriei, Cesar Cueto. Explozia a provocat pagube materiale. Autorii atentatului nu au fost descoperiți.

*

Nava sovietică de cercetări științifice „Dmitri Mendeleev" a părăsit portul Vladivostok, îndreptîndu-se spre sudul Pacificului. La bord se află geografi, geologi, biologi, antropologi care vor studia originea insulelor de corali, se vor consacra problemelor geologiei marine, etnografiei.

Colaboratorii Institutului sovietic de etnografie intenționează să parcurgă traseul călătorului rus Nikolai Mikluho-Maklai (1846–1888), care, în urmă cu 100 de ani, a vizitat insulele din Oceanul Pacific.

*

Subcomisia senatorială permanentă pentru investigații a început audierea, sub o puternică pază, a unei notorii figuri a lumii interlope americane – Robert Cudak – acuzat că a sustras timp de mai mulți ani din coletele poștale valori depășind 100.000.000 de dolari. Cudak a acceptat să depună mărturie împotriva „partenerilor săi", după ce a primit asigurări că viața îi va fi protejată chiar și în închisoare, unde ispășește o condamnare de șapte ani muncă silnică.

*

Agenția spațială americană a anunțat că locul de aselenizare a misiunii „Apollo-16" va fi zona Descartes, formațiune muntoasă situată la aproximativ 480 km. sud de Ecuatorul lunar. Nava „Apollo-16" urmează să fie lansată în direcția Lunii în martie 1972. Echipajul el este format din John Young, comandant, Thomas Mattingly, pilot al modulului de comandă, și Charles Duke, pilot al modulului lunar. Zona Descartes este cel mai sudic dintre punctele de aselenizare alese pînă în prezent de N.A.S.A.

Lucrările Congresului al VIII-lea al P. S. U. G.

BERLIN 18 — Corespondentul Agerpres, Ștefan Deju, transmite : Vineri, au continuat la Berlin lucrările Congresului al VIII-lea al P.S.U.G.

Delegații au adresat o scrisoare lui Walter Ulbricht, urîndu-i însănătoșire grabnică, pentru a-și putea relua munca în colectivul de conducere a partidului și ca președinte al Consiliului de Stat.

În ședința de dimineață, Willi Stoph, membru al Biroului Politic al C.C. al P.S.U.G., președintele Consiliului de Miniștri al R.D. Germane, a prezentat raportul asupra proiectului de directive ale celui de-al VIII-lea Congres al P.S.U.G. privind planul cincinal de dezvoltare a economiei naționale a R.D. Germane în anii 1971—1975.

Obiectivele fundamentale ale dezvoltării economiei naționale pe perioada 1971—1975, a arătat raportorul, le constituie creșterea venitului național cu 26—28 la sută, sporirea producției industriale de mărfuri cu 34—36 la sută și ridicarea nivelului productivității muncii în industrie cu 35—37 la sută. Principala atenție va fi acordată creșterii în continuare a nivelului de trai material și cultural al poporului.

In continuare, vorbitorul a arătat că una din principalele sarcini o constituie creșterea puterii de export a R.D.G. Se prevede o lărgire considerabilă a schimburilor de mărfuri cu țările membre ale C.A.E.R., precum și cu alte țări socialiste. In perioada 1971—1975, R.D.G. își va mări comerțul cu statele arabe, cu țări din Africa, Asia și America Latină. De asemenea, ea va dezvolta comerțul exterior cu statele capitaliste industriale, inclusiv cu R.F.G., pe baza egalității în drepturi.

Referindu-se la situația din Europa, Willi Stoph a arătat că R.D.G. militează consecvent pentru stabilirea de relații normale pe baza dreptului internațional cu țările cu care nu are încă asemenea relații. El s-a pronunțat pentru ratificarea cît mai grabnică a tratatelor încheiate de U.R.S.S. și R.P. Polonă cu R.F. a Germaniei.

Congresul a fost salutat de șefi ai unor delegații străine ale partidelor comuniste și muncitorești de peste hotare.

Lucrările congresului continuă.

Experimentul orbital „Saliut" continuă

MOSCOVA 18 (Agerpres). — 182 de rotații în jurul Pămîntului cu echipaj la bord efectuase stația orbitală sovietică „Saliut" vineri la ora 13, ora Bucureștiului.

A început experimentarea observatorului astrofizic orbital „Orion" instalat la bordul stației, experiment care va cuprinde „rodarea" întregului complex de aparate de care dispune observatorul. Cosmonautul Viktor Patsaev a identificat un astru ales pentru studii și a dirijat spre acesta sistemul de vizare, după care operațiile de orientare în vederea urmăririi stelei alese au fost preluate de un sistem automat. In cadrul observațiilor, a fost efectuată spectrografierea corpului ceresc. Primele experimente, realizate cu ajutorul observatorului „Orion", confirmă justețea principiilor de bază conform cărora a fost prevăzută proiectarea observatoarelor astrofizice orbitale destinate activității în condițiile unui mediu cosmic deschis și dirijate de cosmonauți aflați în interiorul unor stații orbitale.

Cosmonauții Dobrovolski, Volkov și Patsaev se simt bine.

*

MOSCOVA 18 (Agerpres). — Exploratorul selenar automat sovietic „Lunohod-1" și-a încheiat programul prevăzut pentru cea de-a opta zi lunară. Vineri dimineața au fost efectuate ultimele operații de pregătire a aparatului pentru următoarea noapte selenară. Automatul a fost fixat într-o poziție menită să asigure orientarea necesară spre Terra a reflectorului laser pe care îl are la bord. Conform informațiilor parvenite pe cale telemetrică, sistemele de la bordul aparatului funcționează normal.

COMENTARIUL ZILEI

Răgaz postelectoral islandez

Retrasă în imediata proximitate a cercului polar de nord, Islanda a revenit în atenția observatorilor prin intermediul celui mai important eveniment politic intern al anului, și anume alegerile parlamentare desfășurate la 13 iunie. Pentru republica insulară în suprafață de 103.000 km. p. și cu o populație de circa 200.000 locuitori, scrutinul de duminică a consemnat pierderea de către coaliția guvernamentală a majorității pe care o deținea în Althing, împreună, partidele Independenței și Social-Democrat, ce au asigurat exercitarea puterii executive timp de 12 ani, care nu și-au mai adjudecat decît 28 de mandate din numărul total de 60, comparativ cu 32 de locuri obținute în alegerile din 1967. Respectînd cutuma, primul ministru Johann Hafstein a prezentat marți președintelui Islandei, Kristian Eldjarn, demisia guvernului său.

Schimbarea direcției opțiunilor corpului electoral pare a fi determinată de spirala prețurilor și de o situație oscilantă în industria peștelui. Ax vital, Islanda situîndu-se în domeniul producției de pește pe locul patru în Europa și zece în lume, pescuitul și ramurile prelucrătoare contribuie cu 90 la sută la cuantumul exportului țării. Produsele acestei industrii sînt vîndute în peste 50 de țări. Perioada anilor 1967—1968 a adus, însă, o puternică scădere a producției de heringi, ceea ce a determinat reducerea exporturilor cu 40 la sută, generînd un substanțial deficit al balanței de plăți. Dubla devalorizare succesivă a monedei naționale nu a anihilat efectele inflației ce se prelungesc și astăzi. Incapacitatea de remediere a dificultăților, cauzate de monoindustrie, a determinat guvernul și parlamentul țării să adopte de urgență un plan de diversificare a economiei. S-a construit o fabrică de aluminiu la Straumswik, un combinat chimic se află în proiect, iar în prezent se întocmesc studii pentru o superioară valorificare a resurselor energetice și de materii prime. Totuși, Islanda nu a decolat deocamdată decisiv din situația anterioară anului 1968. Trebuie amintit, totodată, că producția agricolă a țării, datorită conjuncturii nefavorabile pe piețele externe și a condițiilor climaterice, stagnează de cîțiva ani. Eșecul guvernamental poate fi privit, de asemenea, și prin prisma neadeziunii la programul său a tinerilor de 20—21 de ani, care au primit recent drept de vot. Ei s-au îndreptat spre alte partide politice care se pronunță cu mai multă energie pentru reforme radicale în viața social-economică a țării, și, în mod deosebit, pentru o reevaluare de fond a relațiilor Islandei cu Alianța Atlantică.

La Reykjavik se apreciază că întrevederile pe care președintele republicii le va avea cu liderii partidelor politice în vederea formării noului guvern vor fi de durată. Partidele Progresist, Alianța populară, din care face parte și Partidul Comunist Islandez, și Alianța liberală de stînga, care dispun împreună de 32 de mandate în noul Althing, s-au declarat pregătite să-și asume responsabilități guvernamentale, între ele persistînd însă numeroase divergențe, în mod special cu privire la apartenența la N.A.T.O. Observatorii apreciază că șanse serioase de a prezida noul cabinet le are Olafur Johanesson, liderul Partidului Progresist, secondat de președintele Alianței liberale de stînga, Hannibal Valdimarsson. Nu este exclusă posibilitatea ca, după declarația liderului social-democraților, Gylfi Gislason, în sensul că partidul său este gata să intre în opoziție, Partidul Independenței al premierului demisionar Hafstein să-și găsească un alt partener guvernamental. In orice caz, pentru prima oară de la desprinderea definitivă de Danemarca, islandezii au celebrat ziua lor națională (17 iunie) avînd un cabinet demisionar în funcție tranzitorie.

IDIE VASILE

În apropiere de Amsterdam (Olanda) a avut loc un tragic accident de tren, cînd un tren expres s-a ciocnit cu un tren internațional care transporta turiști din Italia. Și-au pierdut viața în accident 5 persoane și au fost rănite peste 30.

IN CLIȘEU : Aspect de la locul accidentului.

Redacția și Administrația : strada Vasile Alecsandri nr. 8 — Iași. Telefon 14127.

Tiparul : Întreprinderea poligrafică Iași, str. Vasile Alecsandri nr. 8, Telefon 14620

BIBLIOTECA CENTRALĂ UNIVERSITARĂ „M. EMINESCU" IAȘI

ANUL XXVII
Nr. 7699
DUMINICĂ
20
IUNIE
1971
4 PAGINI
30 BANI

Proletari din toate țările, uniți-vă!

Flacăra Iașului

Organ al Comitetului județean Iași al P.C.R. și al Consiliului popular județean

În paginile 2–3

■ Pionierii-viitorul de aur al patriei

■ Interesele cetățeanului și răspunderea celor solicitați

În cooperativele agricole

GRIJĂ PERMANENTĂ PENTRU ORGANIZAREA PRODUCȚIEI ȘI A MUNCII!

Membrii cooperativelor agricole și mecanizatorii se află în prezent într-o perioadă aglomerată în lucrări agricole. La primul punct pe agenda lor de lucru figurează întreținerea culturilor, căreia trebuie să i se acorde în continuare toată atenția. De asemenea, se impune terminarea grabnică a tuturor pregătirilor pentru stringerea în bune condiții a recoltei de păioase care se anunță destul de bogată. Îndeplinirea la timp și de calitate a acestor lucrări, a tuturor indicatorilor înscriși în planurile de producție în anul în curs reclamă o organizare superioară a muncii, aplicarea largă a cuceririlor științei, a tehnologiilor avansate, folosirea judicioasă a pământului și a oricăror mijloace materiale și bănești de care dispun unitățile agricole cooperatiste. Respectarea riguroasă a regulilor agrotehnice, fito-sanitare, zootehnice și sanitar-veterinare, întărirea ordinii și disciplinei în unități trebuie să constituie preocupări de prim ordin în activitatea tuturor conducătorilor de cooperative, a specialiștilor, a tuturor membrilor cooperatori.

Legea privind organizarea producției și a muncii reglementează și concretizează din punct de vedere juridic aceste probleme, în sensul stabilirii precise a obligațiilor și sarcinilor unităților agricole și

Ing. Victor CLIMA
președintele Uniunii județene a cooperativelor agricole

ale tuturor lucrătorilor din agricultură. Aceasta are ca principiu fundamental folosirea rațională a pământului, ca bun național care trebuie lucrat în condiții superioare, indiferent de forma de proprietate, pentru a asigura buna aprovizionare a întregului popor. În sprijinul aplicării acestei legi au apărut pe parcurs programele naționale privind dezvoltarea zootehniei și îmbunătățirile funciare, ale căror prevederi vor duce la continua înflorire a agriculturii noastre socialiste.

Transpunerea în viață a ansamblului de măsuri cu privire la creșterea producției agricole, de către țărănimea cooperatistă, cu sprijinul organelor agricole județene și sub conducerea permanentă a biroului Comitetului județean de partid, a avut ca prim rezultat, obținerea în anul care a trecut a unei producții agricole corespunzătoare, cu toate calamitățile naturale care au existat.

La indicația biroului Comitetului județean de partid, au fost din nou dezbătute în cadrul adunărilor generale și apoi într-o plenară a U.J.C.A.P. obligațiile ce revin tuturor membrilor cooperatori din prevederile Legii privind organizarea pro-

(continuare în pag. a 2-a)

ANCHETA NOASTRĂ

Documentele secrete pe masă, papucii în dulap, sub cheie

Prin Decretul Consiliului de Stat nr. 430 și prin Hotărîrea Consiliului de Miniștri nr. 1 009 din 1969, precum și legislația noastră penală, ne spunea tovarășul colonel **Dumitru Gh. Ionescu,** inspector șef al Inspectoratului județean de securitate, sfera secretului de stat a fost bine delimitată, precizîndu-se, totodată, obligațiile și răspunderile cu privire la apărarea acestuia.

— Sînt respectate cu strictețe prevederile acestor documente?

— În majoritatea cazurilor răspunsul este afirmativ, a continuat să ne spună șeful Inspectoratului de securitate. Birourile, serviciile sînt încadrate cu personal corespunzător, conducătorii locurilor de muncă, ai unităților desfășoară o activitate politico-educativă susținută, un control permanent, îmbină în mod armonios grija pentru activitatea desfășurată cu grijă pentru securitatea rezultatelor și perspectivele acestei activități. Din nefericire, însă, în unele instituții sau întreprinderi se întîmplă citeodată și altfel.

În cadrul unui test de vigilență, Inspectoratul județean de securitate a efectuat controale (și în timpul nopții) la unele întreprinderi și instituții din județul nostru. Obiectivul? Cum sînt asigurate, păstrate și manipulate documentele secrete. Nu ne vom referi la aspectele pozitive. Vom reda doar aspectele care dovedesc o totală lipsă de răspundere față de documentele secrete.

Șantierul de extindere al Centralei electrice de termoficare. Ușa clădirii ce adăpostește birourile, larg deschisă. Ofițerul de serviciu, Iancu Arsenie, era de mult trecut în lumea viselor. Într-unul din birouri (biroul deschis, bineînțeles) a fost găsită toată documentația tehnică a șantierului (nu e nici un fel de exagerare): planul de organizare, planul de coordonare al extinderii centrale, evidența actelor ce fac parte din documentația tehnică etc. (aici lucrează inginerii Alexandru Bocec și Nicolae Haidău). Distrugerea numai a unei părți din aceste documente, fie chiar și de un necunoscător, ar fi pus în mare dificultate atît pe constructor, cît și pe beneficiar. Or, este știut că, asemenea acte se păstrează sub cheie, se manipulează cu grijă, sînt ferite de eventualele deteriorări. În acest sens șantierul are condiții. Alături se află un fișet metalic, bine încuiat. Bineînțeles că destinația acestui fișet este tocmai pentru adăpostirea tuturor actelor cu caracter secret. Aflăm, însă, că în fișet se află obiecte de îmbrăcăminte etc. Este trezit ofițerul de serviciu, salariatul care prin natura funcției în noaptea respectivă trebuia să ia măsuri pentru asigurarea securității documentelor. Buimac de somn, Iancu Arsenie nici măcar nu-și cunoștea obligațiile de serviciu, de unde reiese că conducerea șantierului nu a luat măsuri, așa cum prevede legea, de instruire a personalului în subordine cu prevederile privind apărarea secretului de stat.

Șirul neglijențelor, al abdicărilor de la obligațiile curente cuprinse în actele normative, în instrucțiuni și regulamente de ordine interioară nu se termină însă aici.

Cabinetul inginerului Aurel Vicol, directorul I.C.C.F. Pe birou o mapă cu documente, unele din acte, cu caracter secret. Alături, în biroul inginerului șef Grigore Bogdănici, aceeași situație. Doi oameni, cu cele mai înalte funcții de conducere din întreprindere, care răspund direct de modul cum sînt păstrate de către salariații în subordine do-

Andrei BRATU

(continuare în pag. a 2-a)

De Ziua aviației

Sportul aviatic este foarte îndrăgit de temerarii înălțimilor din Iași. De-a lungul anilor, planoriștii și parașutiștii ieșeni au cucerit numeroase locuri fruntașe în competiții interne și internaționale. Singurul maestru emerit al sportului din județul nostru este planorist și se numește Gheorghe Gîlcă. Alături de el se află alți planoriști și parașutiști fruntași, ca Petru Zenovei, Constantin Graur, Ion Alexa etc.

De Ziua aviației, dorim acestor cuceritori ai înălțimilor noi succese sportive!

În clișeu: *Un echipaj de la Aeroclubul „Moldova", gata de zbor.*

Foto: L. STRATULAT, coresp.

Vizita delegației de partid și guvernamentale române, conduse de tovarășul Nicolae Ceaușescu, în Republica Democrată Vietnam

MARELE MITING AL PRIETENIEI ROMÂNO-VIETNAMEZE

In Sala Congreselor din istorica piață Ba Dinh, unde, la 2 septembrie 1945, marele fiu al poporului vietnamez, Ho Și Min, a proclamat Republica Democrată Vietnam, s-a desfășurat un mare miting al prieteniei româno-vietnameze.

In sală se aflau muncitori din marile întreprinderi ale Capitalei, țărani cooperatori din împrejurimile Hanoiului, militari ai armatei populare vietnameze și membri ai formațiunilor patriotice de autoapărare, intelectuali, reprezentanți ai minorităților naționale și ai comunităților religioase, corespondenți ai presei străine.

Sala este pavoazată cu lozinci, în limbile vietnameză și română: „Călduros salut delegației române, tovarășului Nicolae Ceaușescu", „Trăiască în veci solidaritatea și prietenia frățească dintre poporul vietnamez și poporul român". Fundalul scenei este dominat de drapelele de stat ale Republicii Socialiste România și Republicii Democrate Vietnam.

Apariția în sală a conducătorilor de partid și de stat români și vietnamezi este salutată cu ovații prelungite.

La masa prezidiului iau loc tovarășii Nicolae Ceaușescu, secretar general al Partidului Comunist Român, președintele Consiliului de Stat al Republicii Socialiste România, și soția sa, Elena Ceaușescu, tovarășii Ion Gheorghe Maurer, membru al Comitetului Executiv, al Prezidiului Permanent al Comitetului Central al Partidului Comunist Român, președintele Consiliului de Miniștri al Republicii Socialiste România, Manea Mănescu, membru al Comitetului Executiv, al Prezidiului Permanent al Comitetului Central al Partidului Comunist Român, președintele Consiliului Central al Partidului Comunist Român, vicepreședinte al Consiliului de Stat, Dumitru Popa, membru al Comitetului Executiv al Comitetului Central al Partidului Comunist Român, prim-secretar al Comitetului municipal București al Partidului Comunist Român, primarul general al Capitalei, Ion Iliescu, membru supleant al Comitetului Executiv, secretar al Comitetului Central al Partidului Comunist Român, Constantin Băbeanu, ambasadorul României la Hanoi, precum și tovarășii Le Duan, prim-secretar al Comitetului Central al Partidului celor ce Muncesc din Vietnam, Truong Chinh, membru al Biroului Politic al C.C. al Partidului celor ce Muncesc din Vietnam, președintele Comitetului Permanent al Adunării Naționale, Fam Van Dong, membru al Biroului Politic al C.C. al Partidului celor ce Muncesc din Vietnam, primul ministru al R.D. Vietnam, Le Thanh Nghi, membru al Biroului Politic al C.C. al Partidului celor ce Muncesc din Vietnam, viceprim-ministru, Nguyen Duy Trinh, membru al Biroului Politic al C.C. al Partidului celor ce Muncesc din Vietnam, viceprim-ministru și ministru al afacerilor externe, Tran Duy Hung, președintele Comitetului pentru Probleme Culturale și Sociale, Nguyen Dang Hanh, ambasadorul Republicii Democrate Vietnam la București, și Nguyen Phu Soai, șef ad-interim al Reprezentanței speciale a Republicii Vietnamului de Sud la Hanoi.

Sînt intonate imnurile de stat ale celor două țări.

Mitingul este deschis de tovarășul Truong Chinh, care exprimă satisfacția întregului popor vietnamez față de vizita delegației de partid și guvernamentale române.

In continuare, se dă cuvîntul tovarășului Le Duan.

Ia apoi cuvîntul tovarășul Nicolae Ceaușescu.

Cuvîntările celor doi conducători au fost subliniate în repetate rînduri cu vii și puternice aplauze, cu îndelungi urale.

Ca o expresie a sentimentelor profunde, frățești, de strînsă colaborare, de stimă și respect reciproc care unesc cele două partide, țări și popoare, are loc apoi, în ovațiile entuziaste ale celor prezenți, un schimb de steaguri ale prieteniei. In sală se scandează minute în șir „Trăiască prietenia româno-vietnameză".

Mitingul ia sfîrșit în acordurile solemne ale Internaționalei.

Cuvîntarea tovarășului LE DUAN

Stimate tovarășe președinte Nicolae Ceaușescu și

Stimată doamnă Elena Ceaușescu,

Stimate tovarășe președinte Ion Gheorghe Maurer și stimați tovarăși din delegația de partid și guvernamentală a Republicii Socialiste România,

Stimate tovarășe Ton Duc Thang,

Dragi tovarăși și prieteni,

In numele poporului vietnamez, al Partidului celor ce Muncesc din Vietnam și al guvernului Republicii Democrate Vietnam, urez un călduros bun venit delegației Partidului Comunist Român și a guvernului Republicii Socialiste România, condusă de tovarășul Nicolae Ceaușescu, secretar general al Partidului Comunist Român, președintele Consiliului de Stat al Republicii Socialiste România, care face o vizită de prietenie în Republica Democrată Vietnam. (Aplauze puternice).

Prin urarea de bun sosit adresată tovarășului președinte Nicolae Ceaușescu și doamnei Ceaușescu, tovarășului Ion Gheorghe Maurer și celorlalți distinși oaspeți români, poporul nostru își exprimă sincer stima față de poporul român, față de frații noștri care construiesc cu succes socialismul, aducînd o contribuție pozitivă la lupta pentru apărarea păcii în Europa și în lume. (Aplauze prelungite).

Pămîntul românesc este frumos și bogat, clasa muncitoare și oamenii muncii români posedă, dintotdeauna, tradiții de luptă și revoluționare. Cristalizînd aceste frumoase tradiții, Partidul Comunist Român, întemeiat cu o jumătate de secol în urmă, a condus poporul român, înscriind pagini glorioase în istoria luptei pentru eliberarea națiunii și clasei muncitoare și pentru înfăptuirea revoluției socialiste. (Vii și puternice aplauze).

In timpul anilor de activitate clandestină, extrem de grea și aspră, desfășurată în condițiile unei terori și represiuni feroce impuse de dușman, el nu a încetat să conducă pe muncitori, țărani și celelalte pături muncitoare, în lupta contra invaziei străine, a asupririi și exploatării de către capitaliști și feudalii ce se aflau la putere. In timpul celui de-al doilea război mondial, partidul a unit toate masele populare într-un front patriotic și a declanșat lupta sub diferite forme împotriva ocupanților fasciști și administrației dictatoriale și reacționare aflate în solda lui Hitler. In condițiile favorabile ale înaintării armatei sovietice, care urmărea pe fasciști, el a condus insurecția victorioasă din august 1944. El a condus apoi clasa muncitoare și pe oamenii muncii români în opera de înfăptuire a revoluției naționale, democratice, pe calea progresului, spre construirea socialismului. In decursul a puțin peste un sfert de veac, România a devenit o țară socialistă înzestrată cu o industrie și agricultură ce se dezvoltă rapid, o știință și tehnică avansate; viața materială și culturală a poporului s-a îmbunătățit continuu. Cu o producție industrială de aproape 17 ori mai mare, cu o producție agricolă cu 50 la sută superioară și cu un venit național aproape de cinci ori mai mare decît în 1938, Republica Socialistă România a contribuit la scoaterea în evidență a superiorității regimului socialist. Traducînd în viață rezoluțiile celui de-al X-lea Congres al Partidului Comunist Român, țara este în curs de trecere la o nouă etapă, aceea a edificării societății socialiste multilateral dezvoltate. (Vii și puternice aplauze).

Poporul vietnamez salută cu căldură strălucitele succese ale poporului frate român, văzînd în acestea o puternică încurajare pentru propria sa cauză revolu-

(continuare în pag. a 4-a)

Cuvîntarea tovarășului NICOLAE CEAUȘESCU

Stimate tovarășe Le Duan,
Stimate tovarășe Truong Chinh,
Stimate tovarășe Fam Van Dong,
Dragi tovarăși și prieteni,

Doresc să folosesc acest prilej pentru a vă adresa dumneavoastră, participanților la acest mare miting al prieteniei româno-vietnameze, Comitetului Central al Partidului celor ce Muncesc și guvernului Republicii Democrate Vietnam, locuitorilor orașului Hanoi și întregului popor vietnamez un salut frățesc de prietenie și solidaritate din partea Comitetului Central al Partidului Comunist Român, a Consiliului de Stat și a guvernului Republicii Socialiste România, din partea întregului nostru popor. (Aplauze prelungite, îndelung repetate).

In cursul șederii noastre în Republica Democrată Vietnam, am vizitat orașul Hanoi și portul Haifong, Uzina mecanică „Tran Hung Dao", instituții de cultură, ne-am întîlnit cu un mare număr de oameni ai muncii. Am putut vedea, îndeosebi la Haifong, urmările bombardamentelor barbare ale aviației americane care au produs mari distrugeri, dar, totodată, ne-a impresionat profund munca plină de abnegație a poporului vietnamez pentru refacerea întreprinderilor, locuințelor și orașelor.

Peste tot ne-am bucurat de o primire plină de căldură, tovărășească — expresie a legăturilor trainice de prietenie și solidaritate tovărășească ce se dezvoltă între Republica Socialistă România și Republica Democrată Vietnam, între Partidul Comunist Român și Partidul celor ce Muncesc din Vietnam, între popoarele român și vietnamez. (Aplauze prelungite).

Poporul român cunoaște și apreciază în mod deosebit lupta îndelungată și grea purtată de-a lungul secolelor de poporul vietnamez împotriva asupririi și dominației străine, pentru eliberare națională și socială. Comuniștii, clasa muncitoare, toți oamenii muncii din România au salutat cu profundă bucurie proclamația de acum mai bine de un sfert de veac din piața Ba Dinh din Hanoi, prin care marele fiu al poporului vietnamez Ho Și Min anunța — după o lungă perioadă de dominație colonialistă — crearea Republicii Democrate Vietnam, primul stat al muncitorilor și țăranilor din sud-estul Asiei. (Vii și puternice aplauze).

Cunoaștem că, la puțină vreme după aceea, poporul vietnamez a fost nevoit să ia din nou arma în mîini și să lupte, obținînd o mare victorie împotriva colonialiștilor francezi. Perioada de construcție pașnică a fost, însă, întreruptă de agresiunea Statelor Unite ale Americii — și, de atunci, poporul vietnamez a trebuit să susțină un nou război, îndelungat și greu, pentru a-și apăra dreptul lui de a trăi într-o patrie unită, liberă și independentă.

In lupta sa eroică, poporul vietnamez — bucurîndu-se de sprijinul și solidaritatea țărilor socialiste, a forțelor iubitoare de pace din întreaga lume — a repurtat victorii strălucite, apărîndu-și cu succes libertatea și independența. Totodată, în condițiile grele ale războiului, poporul vietnamez, muncind cu tenacitate și cu un admirabil spirit de dăruire, a asigurat continuarea operei pașnice începute, a obținut noi și noi progrese pe calea construirii socialismului în Republica Democrată Vietnam. (Vii și puternice aplauze).

Aceste realizări, obținute în condițiile grele ale războiului, constituie o vie ilustrare a eroismului, dîrzeniei și înaltului spirit de sacrificiu ce animă poporul vietnamez. Prin lupta sa neînfricată și abnegația cu care muncește pentru construcția socialistă a patriei sale, poporul viet-

(continuare în pag. a 4-a)

Ceremonia semnării Comunicatului comun

Sîmbătă dimineață, la reședința oficială a delegației de partid și guvernamentale române a avut loc ceremonia semnării Comunicatului comun româno-vietnamez.

Comunicatul a fost semnat, din partea română, de tovarășul Nicolae Ceaușescu, secretar general al Partidului Comunist Român, președintele Consiliului de Stat al Republicii Socialiste România, iar din partea vietnameză de tovarășul Le Duan, prim-secretar al Comitetului Central al Partidului celor ce Muncesc din Vietnam, conducătorul delegației Partidului celor ce Muncesc din Vietnam și a guvernului Republicii Democrate Vietnam.

La semnare erau de față membrii delegației române — tovarășii Ion Gheorghe Maurer, membru al Comitetului Executiv, al Prezidiului Permanent al Comitetului Central al Partidului Comunist Român, președintele Consiliului de Miniștri al Republicii Socialiste România, Manea Mănescu, membru al Comitetului Executiv, al Prezidiului Permanent, secretar al Comitetului Central al Partidului Comunist Român, vicepreședinte al Consiliului de Stat, Dumitru Popa, membru al Comitetului Executiv al Comitetului Central al Partidului Comunist Român, prim-secretar al Comitetului municipal București al Partidului Comunist Român, primarul general al Capitalei, Ion Iliescu, membru supleant al Comitetului Executiv, secretar al Comitetului Central al Partidului Comunist Român, George Macovescu, membru al Comitetului Central al Partidului Comunist Român, prim-adjunct al ministrului afacerilor externe, Constantin Băbeanu, ambasadorul Republicii Socialiste România la Hanoi.

Erau prezenți, din partea vietnameză, tovarășii Ton Duc Thang, președintele Republicii Democrate Vietnam, Truong Chinh, membru al Biroului Politic al C.C. al Partidului celor ce Muncesc din Vietnam, președintele Comitetului Permanent al Adunării Naționale a Republicii Democrate Vietnam, Fam Van Dong, membru al Biroului Politic al C.C. al Partidului celor ce Muncesc din Vietnam, prim-ministru al guvernului Republicii Democrate Vietnam, Le Thanh Nghi, membru al Biroului Politic al C.C. al Partidului celor ce Muncesc din Vietnam, viceprim-ministru al guvernului R.D. Vietnam, Nguyen Duy Trinh, membru al Biroului Politic al Partidului celor ce Muncesc din Vietnam, viceprim-ministru al guvernului R.D. Vietnam, ministru al afacerilor externe, Nguyen Van Tran, secretar al C.C. al Partidului celor ce Muncesc din Vietnam, secretar al Comitetului de partid al orașului Hanoi, Nguyen Dang Hanh, ambasadorul R.D. Vietnam la București.

Au fost prezente, de asemenea, tovarășa Elena Ceaușescu și tovarășa Pham Thi Xuan Tu, soția tovarășului Nguyen Duy Trinh.

După semnare, tovarășii Nicolae Ceaușescu și Le Duan și-au strîns cu căldură mîinile.

Recepție oferită de tovarășul Nicolae Ceaușescu și soția sa, Elena Ceaușescu

Tovarășul Nicolae Ceaușescu, secretar general al Partidului Comunist Român, președintele Consiliului de Stat al Republicii Socialiste România, și soția sa, Elena Ceaușescu, au oferit o recepție în onoarea Comitetului Central al Partidului celor ce Muncesc din Vietnam și a guvernului Republicii Democrate Vietnam, cu prilejul vizitei delegației de partid și guvernamentale române în R.D. Vietnam.

Au participat tovarășii Le Duan, Truong Chinh, Fam Van Dong, Vo Nguyen Giap, Le Thanh Nghi, Nguyen Duy Trinh, Nguyen Van Tran, alți conducători de partid și de stat vietnamezi, precum și Nguyen Dang Hanh, ambasadorul R. D. Vietnam la București.

Au fost prezenți tovarășii Ion Gheorghe Maurer, Manea Mănescu, Dumitru Popa, Ion Iliescu, George Macovescu, Constantin Băbeanu, ambasadorul țării noastre la Hanoi.

La recepție au participat conducători ai organizațiilor de masă și obștești, generali și ofițeri superiori; au fost prezenți, de asemenea, Nguyen Phu Soai, șef ad-interim al Reprezentanței speciale a Guvernului Revoluționar Provizoriu al Republicii Vietnamului de sud, șefii misiunilor diplomatice acreditați la Hanoi și alți membri ai corpului diplomatic, corespondenți ai presei străine.

În timpul recepției, care s-a desfășurat într-o atmosferă deosebit de cordială, au rostit toasturi tovarășii Nicolae Ceaușescu și Le Duan.

PIONIERII – VIITORUL DE AUR AL PATRIEI

Bucurie și recunoștință

Prof. Grigore BERNIC
președintele Consiliului județean Iași al Organizației pionierilor

În această zi cînd soarele răsare în sunetul trompetelor, iar drapelele tricolore fluturã maiestuos deasupra sutelor de careuri, trăim împreună cu tinerele vlăstare una dintre cele mai frumoase sărbători dedicată copiilor noștri – Ziua pionierilor. Așa cum e firesc, purtătorii cravatelor roșii din municipiul și județul Iași, comandanții lor își îndreaptă gîndurile cele mai calde, simțămintele de recunoștință către iubitul lor conducător, Partidul Comunist Român, pentru grija părintească pe care le-o poartă, pentru copilăria fericită de astăzi. Recunoștința lor se concretizează în nenumărate realizări înfăptuite în anul gloriosului semicentenar al partidului, care a dus la o puternică efervescență creatoare în toate domeniile. Sîntem bucuroși și mîndri să raportăm partidului că cei peste 50.000 de pionieri ai județului Iași, înfrățiți în marea lor organizație, și-au sporit eforturile pentru a cinsti, pe măsura importanței sale deosebite, evenimentul de la 9 Mai 1971.

Crescuți cu grijă de către partidul comunist, în spiritul bogatelor și nepieritoarelor tradiții de muncă și de luptă ale poporului nostru, al admirației față de mărețele realizări ale socialismului, al dragostei de dreptate și libertate, pionierii județului nostru s-au străduit ca prin activitatea lor să răspundă cerințelor actuale. De exemplu, sub îndrumarea atentă a comandanților de pionieri, a învățătorilor și profesorilor, s-a obținut, în primul rînd, rezultate bune în activitatea de formare multilaterală a pionierilor și școlarilor. Numeroase unități și detașamente și-au îndreptat atenția spre acțiuni mai variate și mai atrăgătoare, reușind să stimuleze interesele variate ale copiilor, să favorizeze dezvoltarea spiritului colectiv.

Organizația pionierilor a contribuit și contribuie, de asemenea, în măsură crescîndă la popularizarea – într-o formă accesibilă – a politicii interne și externe a partidului nostru, a muncii susținute ce se desfășoară în toate domeniile pentru înflorirea patriei, la cultivarea interesului pentru învățătură, la stimularea preocupărilor pentru știință, tehnică, artă și literatură. Excursiile au dat posibilitatea să se cunoască frumusețile și bogățiile patriei, tradițiile noastre folclorice, mărturiile luptei poporului pentru eliberare națională și socială, toate contribuind la dezvoltarea dragostei față de țară și popor.

Continuîndu-și tradițiile, pionierii au desfășurat importante acțiuni de strîngere a recoltei, a plantelor medicinale și fructelor de pădure, participînd cu mai multă intensitate la îngrijirea pomilor și parcurilor. Cu prilejul „Zilei recoltei", multe formații cultural-artistice pionierești și-au manifestat bucuria față de roadele obținute de părinții lor, susținînd programe artistice în fața țăranilor cooperatori.

Un loc tot mai important în activitatea pionierească îl au cercurile pe diferite profile al căror număr a crescut de la 708 la 910. Prin contactul nemijlocit al copiilor cu specialiștii, cu aparatura tehnico-științifică, cu diferite aspecte ale procesului de producție, cu oameni de știință și artă în momente de plină creație a unor bunuri materiale și spirituale, s-a facilitat trezirea interesului pentru știință și tehnică, pentru munca productivă. Au apărut cercuri tehnice la Potingeni – Movileni, Mădirjac și Țibănești, Osoi, Moțca, Coropceni și-n multe alte localități ale județului nostru. De asemenea, a sporit numărul cercurilor de sericicultură și columbofilie. Tot în acest sector remarcăm preocupările consiliilor pionierești pentru organizarea unor interesante expoziții cu profil tehnic și a concursului intitulat „În pas cu știința și tehnica".

În sfera activității cultural artistice merită să fie amintite trei mari acțiuni care s-au impus. Este vorba de concursul pe tema „Mărturii revoluționare, realizări și perspective", organizarea la Iași a unei expoziții denumită „Mîini măiestre", desfășurarea fazelor județene și republicane ale Festivalului cultural-artistic. Acțiunea republicană „Căutătorii de comori" antrenează în continuare un mare număr de unități și detașamente, reușind să trezească interesul pentru activitatea muzeistică. Nu putem omite nici manifestările sportive de masă, căci toate unitățile de pionieri au participat la diferite competiții și s-au străduit să-și amenajeze baze sportive. Ele au întreprins și acțiuni turistice cum ar fi „Pionieri pe cărările patriei" sau drumeții, urmărindu-se realizarea unor scopuri instructiv-educative prin acțiuni geografice, folclorice, istorice, precum și vizitarea obiectivelor economice și social-culturale. În realizarea țelurilor fundamentale ale muncii educative, organizația noastră s-a bucurat și se bucură de sprijinul întregii societăți, al numeroșilor factori care, sub îndrumarea organelor și organizațiilor de partid, au acționat alături de noi. Succesele obținute în activitatea pionierească sînt legate în primul rînd de calitatea muncii comandanților, a cadrelor didactice, care manifestînd înaltă conștiință cetățenească și patriotică, entuziasm, pricepere și răspundere s-au străduit, fără răgaz, să ridice nivelul educativ al tuturor acțiunilor.

Astăzi, cînd inimile pionierilor sînt pline de soare, bucurie și avînt ne exprimăm convingerea că și în viitor vor fi valorificate toate rezervele de care dispunem, perfecționîndu-ne necontenit munca educativă pentru a dărui patriei viitoarele cadre de nădejde de care are nevoie.

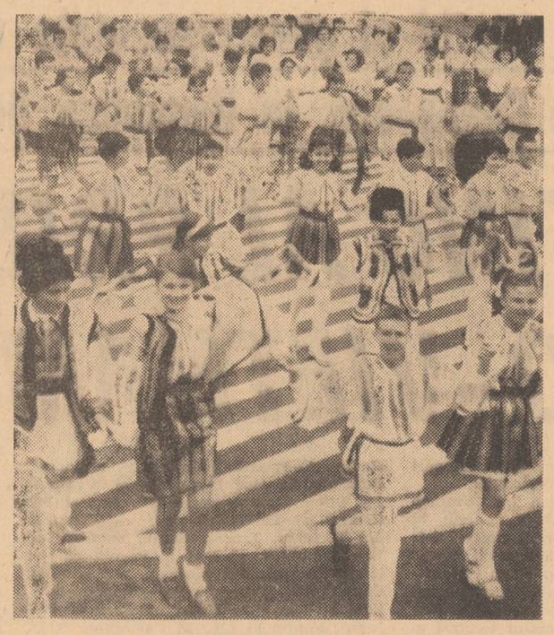

Cîntec, joc și voie bună.

Pionier lîngă steag

Ești trandafir venind din adîncime
cu raze-arzînd îngheț și-ntunecime.

Printre viteze oase, rădăcina
din sînge curs își trage sus lumina.

În seve-aud o limbă fără moarte
jucînd vîlvori de dragoste, departe,

Parfumul pur îți aurește vise,
în tîmple și pe pleoapele deschise

și-n piept, spre înălțimea adorată
se-nvață aripa de foc să-ți bată.

Ți-i matcă, dor și leagăn și poveste
suflul curat din prund și pînă-n creste

ce țara în nădejde îl respiră.
Și ești o strună-n acordata lră

peste fîntîna ce rostește-n ape
o, piscul tău e aproape, mai aproape!

Horia ZILIERU

Un univers în miniatură

Există în Iași o casă inundată de verdeață, căreia orice vizitator ar fi înclinat să-i spună „Casa cu păpuși" fiindcă, în totalitatea ei, prezintă un adevărat microcosmos uman, un univers la dimensiuni liliputane. Vreo 43 de cercuri, de la cel al cules legătorilor de comori și pînă la electrotehnică, alcătuiesc o gamă extrem de variată, pe o claviatură care încearcă să răspundă sunetului specific al fiecărui suflet, al fiecărei individualități. „La noi, la Casa pionierilor din Iași, căci despre aceasta e vorba, ne spunea directorul ei, prof. Stelian Chiriac — pornind de la ideea că psihologia copilului e foarte nestatornică și că în această etapă abia se conturează trăsăturile de caracter, ne străduim să oferim celor mici, sub aparența „jocului", posibilitatea de a-și satisface setea de cunoaștere, de a alege și eventual de a se orienta, încă de timpuriu, după aptitudinile embrionare, direcționînd uneori destine".

Că așa stau lucrurile ne-am convins, participînd nu o dată la activitățile de aici și ne-o dovedește pînă și vacanța cînd asistăm la un adevărat „exod" în aer liber, dar cu adaptarea acelorași îndeletniciri la caracteristicile și posibilitățile sezonului. Să pătrundem deci în lumea aceasta de poveste — dacă vreți — și totuși atît de vie mitor de adevărată, în care adultul trebuie să admită la fiecare pas posibilitatea „miracolului" și să accepte în mod deliberat amestecul dintre vis și realitate. Sus la Repedea, circa 50 de purtători ai cravatelor roșii, componenți ai primei fanfare pionierești din municipiul și județul nostru, au și făcut popas într-o încăpătoare poiană, la numai 150 de metri de șosea, peste drum de Casa pădurarului, așezîndu-și corturile în unghi, într-un decor ce poate rivaliza cu succes cu pitorescul Văii Prahovei, Văii Oltului etc. Aici, cît e ziulica de mare, fac repetiții sub îndrumarea prof. Petru Grigoriu, întreprind drumeții la Cerbăria-Poieni, Mănăstirea Dobrovăț, Cariera de piatră de la Repedea și în alte locuri atrăgătoare, înzecindu-și forțele, pîrguindu-se sub razele soarelui și umplînd împrejurimile de zvon de cîntec și voie bună. „Azi e zi de sărbătoare" și „Imnul pionierilor" vor întona ei, debutînd chiar la sărbătoarea Zilei pionierilor, iar melodiile vor însoți defilarea coloanelor ca și carnavalul sau serbarea cîmpenească, ce vor avea loc tot la Repedea. Să-i vedem deci în „premieră". Îi așteptăm cu emoție.

Dincolo, la Ciric, chiar pe liziera pădurii și în imediata vecinătate a lacului, întîlnim tabăra de carturi — tot a Casei pionierilor — un adevărat camping miniatural, unde, poposind la o oră destul de matinală, ești pur și simplu uimit de hărnicia tuturor locatarilor. Cîțiva dinporar, o parte din „tocatarii" Casei pionierilor, va avea loc în curînd vernisajul unei originale expoziții în aer liber, cu piese de metaloplastie, sculpturi în lemn, vitralii etc. Legate trainic de motivele din filigran cioplit de la mănăstiri și de măestrele picturi muiate în albastru de Voronet, lucrările dobîndesc valoare de simbol, constituind încercări promițătoare.

Sînt numai cîteva din „așezările estivale" pe care vizitîndu-le rămîi plăcut impresionat de confort, de autogospodărirea perfectă, de condițiile minunate de recreere. Surpriza începe de-abia atunci însă cînd afli de la interlocutorii de-o șchioapă că absolut totul a fost făcut de mîna lor, începînd cu căsuțele tip camping — opera cercurilor de tîmplărie și navomodele, continuînd cu corturile, ștergarele și cearșafurile, confecționate de fetițele de la cercul de cusături și terminînd cu conservele și dulcețurile gustoase ale micilor gospodine. Așadar, o lume în miniatură, o picătură în care se oglindește întreg universul, o copilărie cum bunicii și părinții lor n-au avut, iar unii nici n-au cutezat să viseze.

Dar vacanța mai oferă, ca dintr-un adevărat „corn al ambundenței" și satisfacția expediției surpriză pe un itinerar mai puțin străbătut, care, poate, va aduce „Vînătorilor lui Dragoș" din nou „Busola de aur" cucerită tot de ei pentru prima dată pe țară. De la tabăra apicolă din Bucium, cu harnicii ei prisăcari, la cea etnografică ce va fi instalată la Soveja și pînă la „așezarea" de pe litoral cu profil tehnic (radio, electronică, electrotehnică etc.) este de fapt calea dinspre ocupațiile tradiționale ale poporului nostru către cele mai moderne cuceriri ale științei și tehnicii. Micii cutezători o vor străbate în vacanța aceasta și în viitor căci în condițiile create de partidul nostru toate visele și aspirațiile lor prind viață.

Elena PIETRARU

Însemnări

tre ei s-au șculat cînd de-abia mijeau zorile și luceafărul mai tremura în adîncuri și-au pornit-o într-o expeditie pescărească cu barca, aducînd primele „trofee". Răsplata va fi, bineînțeles, o gustare de pește la protap și alte bunătăți „fabricate" în bucătăria lor, toate prin autoservire. Dar unde mai puneți satisfacția de a pluti pe argintul lacului într-o atmosferă de basm, mai ales cînd urmează antrenamentul la carturi, pasionant însă obositor, deși se face pe „Vifor 2", creația lor proprie cu care vor să iasă învingători la concursurile ce-i așteaptă în curînd. Au și temeiul să spere de altfel, căci nu de mult patru dintre ei, și anume Lenuța Cojocaru, Ioan Drăguț, Mihai Benchea, Radu Lăpușneanu, au cîștigat „Cupa Bîrladului". Așadar, le dorim succes!

Pînă atunci însă să-i însoțim sub geană de pădure, între Voroneț și Putna, pe „artiștii" dăltuitori în lemn sau în metal, pictori pe sticlă, făuritori de frumos. E vorba de Ciprian Bădiliță, Camelia Olaru, Cornel Munteanu, Victoria Chihaia, Călina Alexa, Constantin Pleșcan, Victorița Paicu și alții. Aici, la tabăra de artă plastică unde s-au mutat, temporar, o parte din „tocatarii" Casei pionierilor, va avea loc în curînd vernisajul unei originale expoziții în aer liber, cu piese de metaloplastie, sculpturi în lemn, vitralii etc. Legate trainic de motivele din filigran cioplit de la mănăstiri și de măestrele picturi muiate în albastru de Voroneț, lucrările dobîndesc valoare de simbol, constituind încercări promițătoare.

Sînt numai cîteva din „așezările estivale" pe care vizitîndu-le rămîi plăcut impresionat de confort, de autogospodărirea perfectă, de condițiile minunate de recreere. Surpriza începe de-abia atunci însă cînd afli de la interlocutorii de-o șchioapă că absolut totul a fost făcut de mîna lor, începînd cu căsuțele tip camping — opera cercurilor de tîmplărie și navomodele, continuînd cu corturile, ștergarele și cearșafurile, confecționate de fetițele de la cercul de cusături și terminînd cu conservele și dulcețurile gustoase ale micilor gospodine. Așadar, o lume în miniatură, o picătură în care se oglindește întreg universul, o copilărie cum bunicii și părinții lor n-au avut, iar unii nici n-au cutezat să viseze.

Dar vacanța mai oferă, ca dintr-un adevărat „corn al ambundenței" și satisfacția expediției surpriză pe un itinerar mai puțin străbătut, care, poate, va aduce „Vînătorilor lui Dragoș" din nou „Busola de aur" cucerită tot de ei pentru prima dată pe țară. De la tabăra apicolă din Bucium, cu harnicii ei prisăcari, la cea etnografică ce va fi instalată la Soveja și pînă la „așezarea" de pe litoral cu profil tehnic (radio, electronică, electrotehnică etc.) este de fapt calea dinspre ocupațiile tradiționale ale poporului nostru către cele mai moderne cuceriri ale științei și tehnicii. Micii cutezători o vor străbate în vacanța aceasta și în viitor căci în condițiile create de partidul nostru toate visele și aspirațiile lor prind viață.

Elena PIETRARU

Grigoraș Camelia, președinta unității de pionieri de la Școala generală de 10 ani din Hîrlău, este sufletul mișcării pionierești din școală. Cu energia și spiritul de inițiativă care o caracterizează, a organizat numeroase activități educative în unitatea ei. De fapt, tocmai acestea, precum și meritele deosebite la învățătură i-au adus titlul de „Pionier de frunte".

Tov. Constantin Matei este comandantul unității de pionieri de la Școala generală nr. 6 din Iași. Dăruit profund copiilor, înzestrat cu tact pedagogic, cu o nelimitată căldură sufletească, reușește să insufle celor mici atracție și chiar pasiune pentru cunoașterea frumuseților naturii, artelor plastice, literaturii și muzicii.

Priceperea, conștiinciozitatea și deosebitul spirit organizatoric, ce-i sînt proprii, au ajutat-o pe Ianeu Roxana, președintă unității de pionieri de la Școala generală nr. 1 Iași, să antreneze activul pionieresc în organizarea unor acțiuni de neuitat. Drept urmare este deținătoarea diplomei și titlului de „Pionier de frunte".

Profesorul-maistru Dumitru Arnăutu a depus o activitate rodnică timp de un deceniu la Casa pionierilor din Iași, unde a transmis generațiilor tinere măiestria sculpturii în lemn. Și astăzi, deși în pragul pensiei, continuă o muncă la fel de susținută, încununată de succese.

Grijă permanentă pentru organizarea producției

(urmare din pag. 1)

ducției și a muncii în agricultură, iar ca efect în marea majoritate a unităților se resimte o îmbunătățire radicală în ce privește lucrarea pămîntului, participarea la muncă și respectarea disciplinei cooperatiste. Recent, Uniunea cooperatistă județeană a întreprins un control în peste 40 de C.A.P.-uri privind respectarea măsurilor stabilite pentru creșterea producției vegetale și animale, pentru valorificarea superioară a produselor și aplicarea noilor forme de organizare a muncii și de retribuire. S-a constatat că prevederile de plan pe 1971 și măsurile tehnico-organizatorice stabilite în acest scop sînt respectate. Astfel, însămînțările de primăvară au fost executate în bune condiții, iar în prezent există o mai bună participare a membrilor cooperatori la întreținerea culturilor și la efectuarea unor prestări de servicii, mai ales după apariția recentei Hotărîri a Comitetului Executiv al C.C. al P.C.R. cu privire la îmbunătățirea condițiilor de viață ale membrilor cooperatori. Dar mai sînt unități unde nu există preocupare pentru păstrarea integrității patrimoniului funciar obștesc, se efectuează lucrări de slabă calitate sau se fac cheltuieli pentru acțiuni nejustificate din punct de vedere economic.

În ultima perioadă, în baza programului Consiliului județean al Frontului Unității Socialiste, aparatul U.J.C.A.P. a sprijinit consiliile de conducere ale C.A.P.-urilor în aplicarea măsurilor de refacere a unor diguri pentru prevenirea inundațiilor, precum și a lucrărilor de regularizare a unor piriuri ce provoacă necazuri în timpul ploilor în unele localități.

Apărarea și dezvoltarea proprietății obștești este o altă prevedere importantă a legii amintite, căreia majoritatea cooperativelor agricole îi acordă o mare atenție.

Există, totuși, C.A.P.-uri ale căror consilii tratează cu ușurință administrarea bunurilor obștești, problema cheltuielilor materiale de producție, folosirea mijloacelor de transport auto, aprovizionarea cu unele materiale etc. Unele cooperative agricole din județul nostru, fără a avea avizul Direcției generale județene a agriculturii, industriei alimentare, silviculturii, și apelor, s-au aprovizionat, pe căi nelegale, cu viță de vie pentru plantațiile prevăzute a se înființa în 1971, aducînd material de calitate slabă care în parte a fost plantat (la Bălș, Brăiești, Strunga, Tg. Frumos etc.). În acest scop, fără aprobarea adunărilor generale, iar în unele C.A.P. numai cu știrea inginerului șef sau a președintelui, s-au încheiat convenții cu o serie de producători particulari pentru o cantitate de viță în valoare de circa 700.000 de lei.

La C.A.P. Moțca, Dolhești, Erbiceni, Totoiești, Popești, Coarnele Caprei, cu ocazia reviziilor efectuate s-au constatat mari nereguli privind gospodărirea bunurilor, respectarea disciplinei financiare, apoi sustrageri din avutul obștesc, precum și alte aspecte care prejudiciază averea unităților respective. Sînt regretabile asemenea abateri la care, spre surprinderea noastră, în unele unități participă chiar cadre din conducere: președinți, specialiști, contabili șefi etc.

Așa cum prevede legea, asemenea cazuri sînt dezbătute cu masa de membri cooperatori, cele deosebite fiind înaintate organelor de stat. Astfel, pentru întocmirea de acte false și încasări de bani pe căi necinstite, pentru înstrăinări de produse și încasări de salarii în plus, fostul casier de la C.A.P. Hărmănești a fost deferit justiției și pedepsit de lege. În cazul brigadierului Nica de la C.A.P. Ciorțești și al contabilului Amateesei de la C.A.P. Popești, care au mari debite create din neglijența lor, organele de revizie au luat măsuri de recuperare a valorilor pierdute și de sancționare a vinovaților.

Cu toate abaterile semnalate pe alocuri, se poate însă aprecia că Legea privind organizarea producției și a muncii a avut o influență hotărîtoare în îmbunătățirea activității cooperativelor agricole. În continuare, aparatul U.J.C.A.P. va solicita sprijinul organelor comunale de partid și de stat pentru a înlătura toate manifestările de încălcare a disciplinei legii în vigoare ce se mai fac simțite în unele cooperative agricole de producție.

Pentru prevenirea lor însă consiliile de conducere ale C.A.P.-urilor, specialiștii și ceilalți factori cu munci de răspundere de la comune trebuie să ia măsurile cuvenite. De asemenea, se impune o atenție permanentă pentru eliminarea tuturor neajunsurilor care mai persistă în agricultura cooperatistă, pentru utilizarea cu maximă eficiență a pămîntului și bazei tehnico-materiale existente.

Ne aflăm într-o perioadă care solicită o mare încordare de forțe în fiecare sector de producție, cînd toți lucrătorii din agricultura cooperatistă trebuie să fie prezenți la posturile lor. Din partea tuturor se cer eforturi susținute pentru executarea exemplară a acțiunilor de sezon, pentru pregătirea cît mai temeinică și desfășurarea operativă a apropiatei campanii de recoltare a păioaselor.

Documentele secrete

(urmare din pag. 1)

cumentele secrete dau ei înșiși dovadă de lipsă de vigilență, de o crasă neglijență. Cum de s-a putut produce o asemenea deficiență? Din răspunsul celor în cauză s-a reținut că această situație este ceva obișnuit, că a devenit o practică curentă.

O situație similară a fost găsită și la Uzina de fibre sintetice. Pe biroul inginerului șef Cornel Copcea a fost găsită documentația tehnică, iar la serviciul contractări de utilaje au fost găsite documente și acte neasigurate. În biroul omului legii, consilierul juridic Gh. Teodorovici, dulapul cu documente, precum și mașina de scris se aflau la îndemîna oricui. În discuția care a avut loc între lucrătorii de securitate și consilierul juridic, acesta a căutat să-i convingă (culmea) că aspectele întîlnite nu constituie nici o gravitate. Aceeași atitudine a încercat-o și față de conducerea uzinei.

Vigilența n-a fost și nu va fi niciodată un atribut exclusiv al lucrătorilor de securitate sau de miliție, a cutărui sau cutărui organ de stat. Prin natura și însemnătatea ei în apărarea cuceririlor noastre, a operei noastre socialiste, vigilența implică o angajată răspundere individuală și socială, fiecare cetățean avînd obligația constituțională de a apăra și păstra cu strășnicie secretul de stat.

Asemenea abateri trebuie aspru sancționate și, totodată, se impune întărirea muncii politico-educative, pregătirea temeinică și multilaterală a cadrelor capabile să apere coeficientul de siguranță cerut de lege.

Despre modul cum sînt păstrate documentele secrete la Direcția județeană de statistică, s-a mai scris în coloanele ziarului nostru. Era de așteptat, după critica adusă prin ziar, ca la această instituție conducerea să ia măsuri exemplare. Cu toate acestea și acum situația nu s-a schimbat prea mult în bine. În continuare, se constată accesul la actele secrete a persoanelor care nu au aprobarea organului competent. Se dau, de asemenea, spre lucru acte fără semnătură de primire și fără o evidență a acestora.

Pasivitatea ce domnește aici față de modul de manipulare și folosire a unor documente și acte trebuie să constituie, măcar de această dată, un serios semnal de alarmă.

Acte neasigurate sau lăsate la întîmplare au mai fost găsite și la Direcția de poștă și telecomunicații, Institutul județean de proiectări (și această instituție a mai făcut obiectul unor critici în ziarul nostru), Consiliul popular municipal, Uzina mecanică „Nicolina" și altele.

Considerăm necesar să reamintim că asemenea fapte cînd ele aduc atingere intereselor statului sînt incriminate de Codul nostru penal drept infracțiune. În art. 252 c.p. se spune „Neglijența care are drept urmare distrugerea, alterarea, pierderea sau sustragerea unui document ce constituie secret de stat, precum și neglijența care a dat prilej altei persoane să afle un asemenea secret, dacă fapta este de natură să aducă atingere intereselor statului se pedepsesc cu închisoare de la 3 luni la 3 ani".

În cazurile mai sus semnalate nu s-a întîmplat nimic grav, dar exemplele de mai sus dovedesc că putea să se întîmple.

După cum am văzut, încălcarea dispozițiilor legii referitoare la documentele secrete este precedată mai întotdeauna de încălcarea atribuțiilor de serviciu ale celor în cauză. Se impune ca în toate domeniile de activitate să se pună un accent deosebit pe respectarea disciplinei în muncă. Totodată, sînt necesare desfășurarea unei munci politico-educative susținute, sancționarea promptă a tuturor abaterilor de la normele privind securitatea secretului de stat, un control riguros.

N. R. Ne rezervăm dreptul de a publica în coloanele ziarului nostru măsurile luate de conducerile instituțiilor și întreprinderilor mai sus vizate în scopul înlăturării unor astfel de deficiențe.

Vernisaj

Ieri a avut loc la sala „Victoria" vernisajul expoziției de artă plastică a pictoriței Georgeta Horobeț-Gheorghiu. La vernisaj a vorbit criticul de artă Claudiu Paradais. Expoziția, organizată de Comitetul județean de cultură și artă, și care cuprinde peisaje, flori, naturi statice, va fi deschisă pînă la 5 iulie a.c.

ERATĂ

Ultimul vers al poeziei *„Urmașii lui Orfeu"* de Nicolae Țatomir apărută în ziarul nr. 7698 se va citi astfel: *Noi, faunii mirezmei, urmașii lui Orfeu,*

În 24 de ore

Radio Iași

Programul de seară (20 iunie): 17.00 Buletin de știri; 17.05 Non stop muzical; 19.00 Radiojurnal; Nestemate folclorice; 19.20 Studioul veseliei (premieră); 20.00 Șapte arte: Cîntecul care mi-e drag; Teatru scurt: „Să nu uiți, Darie", de Zaharia Stancu. Episodul V: „Mă cheamă Darie"; Dansați în ritmul preferat; Seară de poezie: Versuri de Miron Radu Paraschivescu din volumul „Laude"; Dansați în ritmul preferat (continuare).

Programul de dimineață (21 iunie): 6.00 Buletin de știri; 6.05 Radiomatineu; 6.30 Actualitatea în agricultură; 7.00 Medicul vă sfătuiește; Radiomatineu (continuare).

Televiziune

8,30 Deschiderea emisiunii; 9,00 Matineu duminical pentru copii; 10,00 Viața satului; 11,15 Concert simfonic; 12,00 De strajă patriei; 12,30 În reluare, la cererea telespectatorilor. Selecțiuni din tele-divertismentul '71 cu Mihaela Mihai; 13,00 Emisiune în limba maghiară; 14,30 Post-meridian; 15,30 Sport. Fotbal: Universitatea Cluj — Dinamo București; 17,15 Magazin; 18,05 Film serial pentru tineret: „Planeta gigan-tilor" (episodul VI); 19,00 Vetre folclorice; 19,20 1001 de seri — emisiune pentru cei mici; 19,30 Telejurnalul de seară. Sport; 20,00 Reportajul săptămînii: Vecinii; 20,20 Oaspeți la Galați. Selecțiuni din concertul-spectacol organizat de Televiziunea Română în colaborare cu Comitetul pentru cultură și artă Galați, în incinta Șantierelor navale din oraș; 22,45 Telejurnalul de noapte.

Cinematografe

VICTORIA, orele 9; 11.10; 14.30; 16.45; 18.30; 21: „Serata". REPUBLICA, orele 8.45; 12; 16.45; 20: „Bătălia de pe Neretva", ambele serii. COPOU, orele 9; 15; 19: „Mihai Viteazul", ambele serii. ARTA, orele 9; 11.15; 14.15; 16.30; 18.45; 21: „Șarada". TĂTĂRAȘI, ora 10.00: matineu pentru copii și tineret; orele 16; 18: „Dreptul de a te naște", ora 20.00 „Sentința" (cinemascop); NICOLINA: ora 10.00 Program pentru copii și tineret; orele 16; 18; 20: „Ultimul mohican". La Grădina de vară RIPA GALBENĂ, la ora 20.30: „Serata". În JUDEȚ: *Casa de cultură Pașcani*, „Los Tarantos". *Clubul C.F.R. Pașcani*, „Ultimul samurai". TG. FRUMOS, „Amintiri bucureștene". HÎRLĂU, „Joc dublu în serviciul secret".

Timpul probabil

Vreme schimbătoare cu cerul noros la acoperit. Vor cădea ploi locale mai ales sub formă de averse. Vîntul va sufla moderat, cu intensificări din sectorul nordic. Temperatura aerului se menține scăzută; minimele vor fi cuprinse între 8 și 13 grade, iar maximele între 13 și 18 grade.

Breviar

● Activitatea cultural-artistică a cunoscut în județul Iași, de la an la an, o participare tot mai mare a pionierilor și școlarilor.

De exemplu, în acest an școlar, la Festivalul cultural-artistic, au activat peste 30.000 de pionieri: coriști, recitatori, soliști vocali și instrumentiști, dansatori etc. Dintre ansambluri, corul Școlii generale nr. 17, Iași, dirijat de prof. Emil Crețu, s-a evidențiat în mod deosebit prin calitățile interpretative — armonie, acuratețe, sensibilitate artistică.

● Gingășie, grație, suplețe, iată numai cîteva dintre calitățile deosebite de care au dat dovadă gimnastele Liceului nr. 2 — conduse de talentatul prof. Marinachis Tanasis, în interpretarea dansului modern „Lumini, lumini" prezentat în cadrul Festivalului cultural-artistic — faza republicană.

Copiii noștri

Ne-mpodobim copiii cu azur
Frînturi de cer topite în lumină
Și mersul lor prin tainica grădină
Sub ochii noștri capătă contur.

La gît le înflorim cravate roșii
Arzînd ca idealurile sfinte
Pe care spre aducere aminte
Și împlinire le-au aprins strămoșii.

De ziua lor noi le aducem flori
Culese din grădinile măiastre
Și-ntinderile nesfîrșite și albastre
Le-mpodobim cu alte mii de sori.

În sufletele calde de școlari
Noi răsădim iubirile de țară,
Iar gîndurile noastre-i înconjoară —
Pădure românească de stejari.

V. FILIP

INTERESELE CETĂȚEANULUI ȘI RĂSPUNDEREA CELOR SOLICITAȚI

Duminica, la unele consilii populare

ÎN FAȚA UȘILOR ÎNCHISE

A sta duminica la dispoziția cetățenilor pentru a le rezolva doleanțele, a le asculta propunerile, este o îndatorire principală prevăzută în Legea de organizare și funcționare a consiliilor populare. Cum este dusă la îndeplinire?

Poposim la Consiliul popular al comunei **Tg. Frumos.** Pe holul principal, multă lume. Ce probleme i-au adus pe acești oameni duminica la primărie? De ce n-au venit în altă zi?

– În timpul săptămînii, ne declară unul din cei prezenți, **sintem ocupați cu muncile agricole. Prezența noastră la întreținerea culturilor este acum absolut necesară, singura zi în care ne putem rezolva problemele personale fiind duminica.**

Cum a recepționat Consiliul popular comunal Tg. Frumos această stare de lucruri? Secretarul consiliului popular, **Constantin Chirilă,** prezent la datorie, ne precizează:

– În această perioadă, și în general în tot timpul anului, duminica la consiliul popular se află în permanență un cadru cu muncă de răspundere. Această măsură, pe lîngă multe altele, în afară că este în concordanță cu interesele cetățenilor, vine și în sprijinul campaniei agricole.

Aceeași atmosferă de lucru am întîlnit-o și în alte localități rurale. De fapt aceasta este dominanta activității consiliilor populare comunale. Din păcate, însă, asemenea apreciere nu poate fi generalizată. Și aceasta din simplul motiv, dar care nu poate fi trecut cu vederea, că la unele consilii populare am găsit ușile lăcătuite.

La Podu-Iloaiei semnalăm prezența a numeroși cetățeni veniți cu diverse treburi de prin satele componente. Ne așteptam să găsim prezent, fie pe primar, fie pe unul dintre vicepreședinți. Din păcate, însă, singurul salariat al consiliului prezent era... femeia de serviciu. De ce nu se află aici nici un cadru cu muncă de răspundere nu știm. Știm, însă, că cetățenii au făcut cale întoarsă fără a-și putea rezolva doleanțele.

Multă lume am întîlnit și la Consiliul popular al comunei **Bălțați,** în marea lor majoritate elevi veniți pentru a obține unele acte necesare la înscrierea la diferite școli. Îl întîlnim pe **Petru Martinică,** primarul comunei, (aflat în concediu medical). Ne precizează că e de serviciu secretarul consiliului, Gheorghe Alexandrescu. Îl căutăm. Întrebăm pe unii, pe alții. În sfîrșit, aflăm că Gheorghe Alexandrescu s-ar afla pe la cooperativa agricolă.

– De ce la cooperativă și nu la consiliu, unde îl așteaptă cetățenii?

Răspunsul îl primim chiar de la secretar cu care ne-am întîlnit în cele din urmă.

– Păi, am avut o treabă cu contabilul fermei.

– O problemă importantă?

– Nu, o treabă personală.

Atîta timp cît la consiliu îl așteptau zeci de oameni, unii veniți de la distanțe mari, considerăm că „treaba personală" trebuia amînată pentru altădată.

La Consiliul popular al comunei **Strunga,** l-am găsit doar pe omul de serviciu. În rest, toate ușile încuiate. După cum aveam să aflăm, de serviciu trebuia să fie Gheorghe Dumitrache, funcționar principal care, însă, n-a catadicsit să-și îndeplinească această obligație. De ce nu era prezent primarul, secretarul ori un vicepreședinte?!?

Am prezentat aceste aspecte tovarășului **Ioan Savin,** vicepreședinte al Comitetului executiv al Consiliului popular județean, care ne-a precizat că s-au dat indicații tuturor consiliilor populare comunale ca în zilele de duminică să fie la dispoziția cetățenilor, la nivelul fiecărei localități, un cadru cu muncă de răspundere. **Că în unele locuri nu se respectă această indicație, constituie o gravă abatere de la obligațiile de serviciu.**

Existența unor asemenea stări de fapt impune măsuri exemplare.

Dan VALERIU

Din scrisorile sosite la redacție

În așteptarea unei hotărîri

Asociația de locatari a blocului A 8, din aleea Decebal ne trimite o scrisoare însoțită de copia unui proces-verbal datat 12 aprilie 1971. Procesul-verbal, întocmit de circumscripția sanitară nr. XVIII, constată că punctul gospodăresc nr. 13 este așezat la distanță de 4 m. de intrarea în blocul cu pricina și sînt încălcate astfel normele de igienă. De asemenea, în procesul-verbal se recomandă folosirea punctului gospodăresc nr. 14, așezat la o distanță de 50 de m. Observațiile acestea au fost aduse la cunoștința I.G.L.L., s-a făcut și un schimb de adrese, dar fără nici un rezultat. Punctul gospodăresc a rămas tot acolo.

Președintele asociației ne scrie: „Întrucît căldurile sînt mari, iar reziduurile menajere se ridică la trei zile, avem un focar de infecție aproape permanent. Vă rugăm să ne sprijiniți pentru rezolvarea acestei probleme urgente".

Noi vă putem sprijini cu un sfat: locatarii de la A 8 să nu depoziteze gunoiul la punctul gospodăresc nr. 13, ci la nr. 14. Este în puterea asociației să ia această hotărîre, pînă cînd I.G.L.L.-ul va trece la demolarea punctului gospodăresc antiigienic.

Unde este paznicul grădinii?

Cetățeni cu interese care trebuie respectate sînt și copiii. Nu ridică ei probleme „majore", (după unii) dar nici nu pot fi ignorate. Despre ce este vorba? Gina Lenuța în vîrstă de 4 ani și 9 luni, din strada Florilor, ne scrie (cu mîna părinților) că bărcuțele și alte obiecte de joacă din locurile de joacă pentru copii sînt deteriorate de cei mari. Se fac referiri concrete la locul de joacă din Parcul Expoziției, după care urmează întrebarea: „Unde o fi paznicul grădinii?" S-o fi dus și el să se joace, zicem noi. Bineînțeles că nu e bine ca un paznic să se joace, nici măcar cu bunurile ce i s-au încredințat. După cum ne informează Consiliul popular municipal, în luna aprilie „au fost revizuite și vopsite instalațiile de joacă pentru copii. Dar o parte din ele au fost degradate de către răufăcători care au și sustras unele părți componente. S-au luat din nou măsuri de completare și repunere în funcțiune a instalațiilor de joacă". Dar măsuri pentru asigurarea pazei, cînd se vor lua?

Se recomandă...

„La grădina „Trei salcîmi" de pe strada Eternității se servește bere numai dacă iei și o gustare", ne scriu cititori cetățeni. Nu este o noutate. Sesizări de acest fel am mai primit. Cînd sînt întrebați de ce procedează astfel, gestionarii răspund că așa au ordin de la conducerea întreprinderii de alimentație publică. Verificînd această afirmație, aflăm că conducerea întreprinderii a dat indicații gestionarilor „să recomande o dată cu berea și ceva de mîncare". Cum să recomande, n-am aflat, mai insistent, mai puțin insistent... Se vede însă că unii gestionari practică o „recomandare" însoțită de „interdicție". Conducerea întreprinderii ne asigură însă că asemenea cazuri au fost prelucrate cu întreg personalul din unități. Să fi fost absent gestionarul de la „Trei salcîmi"?

De ce după sesizare?

La redacție a sosit o scrisoare cu 70 de semnături. Erau cetățeni din străzile Cantă, Războieni, Brateș, Păcuret și altele. Cereau redeschiderea unității nr. 34 a O.C.L. „Metalochimice". Ce le răspunde conducerea organizației comerciale în cauză? Unitatea 34 n-a fost închisă, ci transferată Întreprinderii „Combustibilul". Parcă n-ar fi același lucru. Lipsiți de posibilitatea de a-și procura produsele necesare de largă trebuință, oamenii trebuie să parcurgă distanțe mari pînă la alte magazine.

„Considerăm justificată sesizarea cetățenilor, ne scrie conducerea O.C.L. „Metalo-chimice", și am dispus depistarea unui spațiu corespunzător". De ce nu s-a gîndit conducerea O.C.L. la depistarea unui nou spațiu înainte de a-l ceda pe cel existent? Dacă s-ar fi gîndit la așa ceva, cum se mai putea obține o sesizare cu 70 de semnături?

Calitatea pîinii în atenție

Pîinea care se vinde la Pașcani este de proastă calitate, ne-a scris Vasile Zaharia, tehnician la Uzina mecanică de material rulant din localitate. Afirmația corespunde întrutotul realității și organele de specialitate s-au alarmat. Consiliul popular orășenesc Pașcani ne informează că s-a întărit controlul calității făinei, că în ultima perioadă la secția de panificație a întreprinderii economice lucrează un inginer chimist care asigură controlul probelor de laborator. De asemenea, se vor lua măsuri pentru întărirea secției de panificație cu noi cadre calificate.

Ecoul criticii noastre

Articolul intitulat „Cooperativa „Constructorul" clădește mai mult în scripte" apărut în ziarul „Flacăra Iașului", nr. 7679 a fost amplu dezbătut într-una din ședințele Comitetului executiv al cooperativei, ni se comunică în răspunsul trimis redacției.

Conducerea cooperativei „Constructorul" ne informează că s-au luat măsuri pentru impulsionarea lucrărilor la beneficiarii M. Ivan, Vieru, V. Teodoreanu ș.a. În privința tehnicianului Paul Ceucă s-a luat măsura de a nu i se mai încredința lucrări pentru populație, iar pentru o serie de nereguli și falsuri, săvîrșite de acesta, s-a cerut sprijinul organelor de miliție.

*

În legătură cu articolul publicat în ziarul „Flăcăra Iașului" nr. 7673 intitulat **„Medicina și... poluarea atmosferei"** serviciul tehnic al Institutului de medicină Iași ne-a informat că au fost luate pe parcurs unele măsuri de montare a unui filtru și de suprainălțare a coșurilor, dar nu au dat randamentul scontat. În prezent, s-a intervenit pentru schimbarea combustibilului cu un altul care are o ardere mai completă.

Laptele sub arșița soarelui

Recent am avut o convorbire despre calitatea laptelui, cu ing. Eftimie Crăciunescu, șeful serviciului tehnic-agricol al Întreprinderii de industrializarea laptelui. Cu acest prilej am aflat că, pe poarta mai sus-amintitei întreprinderi, intră lunar circa 25.500 hl. lapte. Dar, din această cantitate, potrivit aceleiași surse, doar 25—30 la sută corespunde standardului. Cum așa? ne-am întrebat.

Curiozitatea de a afla răspunsul la această firească întrebare ne-a determinat să întreprindem un raid, cu care prilej am parcurs calea laptelui de la unii furnizori la beneficiar. Primul moment: RECOLTAREA LAPTELUI.

E dimineață, înainte de ora 5. Intrăm în unul din grajdurile C.A.P. Lețcani. Operațiunea de muls a început deja. Oamenii sînt îmbrăcați cu hainele lor, fără halate. Ne apropiem de un bidon gata „pregătit" pentru muls. Constatăm o crasă ignorare a regulilor de igienă. Lipsesc cu desăvîrșire detergenții și săpunul, căci aici, se pare, abia se așteaptă inventarea lor. Din cauza neglijenței și lipsei de igienă, laptele, abia muls, se alterează după puțin timp. La operația de recoltare a laptelui nu participă nici șefa fermei, ing. Despina Savin, nici tehnicianul veterinar, Vasile Olaru.

La C.A.P. Rădiu, facem cunoștință cu un alt moment: PĂSTRAREA LAPTELUI. Aici, după terminarea operației, laptele se așază în bidoane, pe linia grajdurilor, sub arșița soarelui, în așteptarea cisternei beneficiarului. „Bazin cu apă rece, conform instrucțiunilor, nu aveți?", îl întrebăm pe tehnicianul veterinar A. Nefet, sub ai cărui ochi nepăsători se petrec toate acestea. „Este, dar nu se folosește, căci e prea departe de grajduri, și apă nu avem, căci e conducta spartă". Și astfel laptele din bidoane, așteaptă cisterna întreprinderii, care cine știe cînd vine, stricîndu-se înainte de vreme.

La C.A.P. Popricani, următorul punct al raidului nostru, aveam să facem cunoștință cu un alt moment: PRELUAREA LAPTELUI. Președintele unității, Ioniță Călin, ni se plînge că este o practică permanentă aceea a nerespectării orelor de preluare, laptele fiind, uneori, ridicat după 10—12 ore, în stare alterată. Astfel se produc pierderi de sute de litri de lapte. Chiar în ziua raidului, la tabăra de vară Țipilești, din lipsă unor bidoane (din vina întreprinderii) s-au pierdut 120 litri de lapte.

Direcția generală a agriculturii a trimis unităților cooperatiste o circulară care poartă numărul 8759 din 16 decembrie 1970, prin care le obligă să-și facă ghețării. Dar ghețării au făcut abia 23, din cele 111 unități producătoare de lapte.

În privința preluării laptelui sînt foarte multe reclamații. Cooperativele agricole înregistrează pierderi din cauză că Întreprinderea de industrializare nu are asigurat un parc corespunzător de cisterne. În ziua raidului nostru, în curtea întreprinderii, trei mașini nu porniseră în cursă, fiindcă șoferilor li se ridicaseră carnetele de către organele de circulație. Ca să nu mai vorbim de nenumăratele „căderi" ale mașinilor, datorită suprasolicitării parcului existent.

Așadar, calitatea laptelui este viciată în toate momentele, vinovați fiind atît șefii de fermă, care admit nerespectarea regulilor de igienă, cît și întreprinderea ce prelucrează laptele, care nu asigură o preluare ritmică.

De altfel, constatări de acest gen au fost făcute și de Inspectoratul județean pentru controlul calității produselor, dar degeaba.

Între unitățile cooperatiste și Întreprinderea județeană de industrializarea laptelui s-au încheiat și niște contracte. Dar nu le respectă nimeni. Nu se găsește cineva să-i determine la aceasta?

Ioan SACHELARIE

Liceul nr. 7 „Al I. Cuza" Iași

str. I. Creangă nr. 37 — Telefon 13858
Cartierul Tătărași (tramvaiul 3)

anunță concurs de admitere pentru ocuparea a 252 locuri (7 clase paralele) în anul I de liceu.

Se primesc absolvenți ai școlii generale care au studiat în clasele V—VIII limba rusă, engleză sau franceză.

Elevii cu aptitudini deosebite pentru matematică vor putea urma din anul II la clasa specială de matematică, care funcționează în cadrul liceului.

Inscrierile se fac zilnic între 7—20 pînă la data de 24 iunie a.c. la secretariatul liceului.

Informații suplimentare privind concursul de admitere s-au afișat la panoul de anunțuri ale liceului.

Liceul nr. 5 „Emil Racoviță" Iași

aleea Nicolina nr. 4, telefon nr. 11069

aduce la cunoștința absolvenților școlilor generale că pentru concursul de admitere în anul I liceu sînt planificate 216 locuri.

În liceu se studiază limbile: engleză, franceză și rusă.

Elevii cu aptitudini deosebite pentru fizică sau biologie vor putea urma din anul II cursurile claselor speciale de fizică sau biologie care funcționează în liceu.

Inscrierile se fac zilnic între orele 7,30—20,00, la secretariatul liceului, pînă la data de 24 iunie.

Trustul de construcții Iași

recrutează **candidați** (băieți) pentru examenul de admitere la **Școala profesională de construcții Iași** pentru **ucenicie la locul de muncă** în următoarele meserii:

— **zidari**
— **dulgheri**
— **mozaicari**

Se primesc candidați ai școlii generale care împlinesc pînă la 31 decembrie 1971 vîrsta de 18 ani.

Inscrierile se fac pînă la data de 4 iulie 1971 la secretariatul Școlii profesionale de construcții din Iași, cu sediul în str. Sărăriei nr. 189.

La înscriere sînt necesare următoarele acte:

— cererea de înscriere
— certificat de naștere în original și copie
— certificat sau adeverință de absolvire a școlii generale.
— fișa medicală sau certificatul medical, eliberat de circumscripția sanitară de care aparține copilul.
— buletin de analiză a sîngelui și rezultatul examenului pulmonar.

Pentru meseriile de zidari și mozaicari examenul se dă la următoarele obiecte:

— matematică, scris și oral,
— chimie, scris și oral,

pentru meseria de dulgher la:

— matematică, scris și oral.
— fizică (mecanică și căldură) scris și oral.

Relații suplimentare se pot lua la secretariatul Școlii profesionale de construcții și la telefonul nr. 16527.

Combinatul textil Iași

prin Serviciul învățămînt primește **înscrieri** pînă la data de 30 iunie 1971 pentru examenul de admitere la **Școala profesională** și **Ucenicie la locul de muncă,** absolvenți ai școlii generale de 8 ani, fete (din județul Iași), băieți din toate județele în vîrstă de 16—18 ani pentru următoarele meserii:

— **filatori** — **electricieni** — **confecționeri**
— **țesători** — **lăcătuși** — **tricoteri**
— **finisori** — **tîmplari**

Actele necesare:

— certificat de naștere (copie și original)
— certificat de absolvire a școlii generale
— fișa copilului sau certificat medical eliberat de circumscripție.
— buletin de analiza sîngelui și radioscopie pulmonară.

Pentru meseriile **filator, țesător, lăcătuș, tîmplar, confecționer, tricoteur,** vor da examen la:

— matematică — scris și oral
— fizică — scris și oral (mecanică și căldură).

Pentru meseria de **finisor produse textile:**

— matematică — scris și oral
— chimie — scris și oral.

Pentru meseria de **electrician:**

— matematică — scris și oral
— fizică — scris și oral (capitolul electricitate).

Examenul va avea loc în perioada 6—14 iulie 1971 la Școala profesională textilă din str. Socola nr. 51—53 Iași, iar vizita medicală se va face în momentul înscrierii elevului.

Menționăm că pentru secția de confecție din orașul Hîrlău, recrutăm din împrejurimi absolvente a 10 clase.

De asemenea, anunțăm că pentru Fabrica de tricotaje mătase și perdele Pașcani vom recruta în perioada 15—30 august 1971 absolvenți a 8 clase, fete și băieți din orașul Pașcani și împrejurimi.

ÎNTREPRINDEREA ALIMENTAȚIEI PUBLICE IAȘI

Piața Unirii nr. 1

face înscrieri pentru concursul de admitere în **Școala profesională comercială,** curs de zi, în perioada 21-26 iunie 1971.

Concursul constă din probă scrisă și orală la disciplinele:

OSPĂTARI
MATEMATICĂ
ROMÂNĂ

BUCĂTARI
MATEMATICĂ
CHIMIE

Actele necesare: certificat de naștere
copie și original
cerere de înscriere
fișa copilului de la 0-15 ani
radioscopie pulmonară și analiza sîngelui.

Liceul „Costache Negruzzi" Iași

cu sediul în str. Culturii nr. 4 (tel. 12840) aduce la cunoștința celor interesați următoarele:

— înscrierile pentru anul I (clasa a IX-a) se mai fac pînă joi, 24 iunie crt, ora 12.

Se primesc, de asemenea, înscrieri pentru anul II (clasa a X-a) la clasele cu profil de matematică și fizică. Condițiile de înscriere la aceste clase sînt următoarele:

— media anuală minim 9 la disciplina de profil;
— media anuală minim 8 la fizică respectiv matematică și
— medii anuale minim 6 la celelalte obiecte.

În timpul anului școlar se asigură tuturor elevilor cămin și cantină contra cost.

Elevii care îndeplinesc condițiile cerute pot primi burse școlare.

Alte informații se pot obține telefonic sau în scris prin secretariatul liceului.

LICEUL AGRICOL PODU-ILOAIEI

anunță concurs de admitere pentru specialitățile: **agronomie și zootehnie.**

Înscrierile se fac pînă la data de 21 iunie 1971, pe baza unei cereri însoțite de următoarele acte: certificat de naștere în original și copie, certificat de absolvire a școlii generale sau adeverință de promovare a clasei a VIII-a eliberată în acest scop și certificat medical.

Concursul se va susține la: matematică (scris și oral) și limba română (scris și oral); candidații au dreptul de a opta între limba română și științe biologice.

La Liceul nr. 2 Iași

funcționează o *secție cu program de educație fizică.*

Elevii acestei secții au același program de studii ca toți elevii liceelor de cultură generală. În locul orelor de instruire practico-productivă, se face educație fizică.

În acest an școlar, liceul funcționează cu trei ramuri sportive: atletism, handbal și fotbal.

Se primesc elevi în clasele V—VIII și X—XI în baza unui concurs de verificare a aptitudinilor fizice, care are loc pînă la 30 iunie a.c. între orele 8—13 pe terenul liceului.

CONCURSUL DE ADMITERE PENTRU CLASA a IX-a va începe cu vizita medicală în ziua de 22 iunie a.c., ora 8, continuînd cu probele practice, apoi cu examinarea scrisă și orală la limba română, matematică și orală la istorie.

Controlul medical are caracter eliminatoriu.

La înscriere, pe lîngă actele obișnuite, elevii vor prezenta fișa medicală de la școala de bază, completată cu rezultatul probelor hepatice, examenul cardio-vascular și pulmonar.

Examenul practic constă din:

probe obligatorii: alergare de viteză pe 60 m. săritură în lungime cu elan alergare de rezistență băieți 1 000 m, fete 500 m desprinderi de pe sol (detentă)

probe la alegere: o probă tehnico-tactică la una din ramurile anunțate.

Alte informații se pot obține la secretariatul liceului din str. M. Kogălniceanu nr. 10 sau la telefon 16019.

Întreprinderea de prefabricate din beton Iași

recrutează absolvenți a 8 și 10 clase pentru concursul de admitere la calificare prin *Școala profesională de materiale de construcții Iași,* în următoarele meserii:

— *lăcătuș*
— *electrician*
— *operator prefabricate*
— *laborant*
— *strungar*
— *sudor*

Înscrierile se fac la Școala profesională de materiale de construcții Iași din str. Manta Roșie nr., 5 telefon 31986, pînă la data de 5 iulie 1971.

Informații suplimentare se pot lua de la secretariatul școlii.

I.R.E. IAȘI

angajează:

— inginer proiectant principal **gr. III**
— inginer principal (inginer) proiectant
— inginer constructor
— economiști principali
— ingineri sau tehnicieni principali, **diriginți investiții și electrificări rurale.**
— administrator unitate școlară.
— magaziner **centrul Tg. Frumos**
— magaziner principal **centrul Iași**
— cititor încasător **centrul Pașcani.**

Cei interesați se vor adresa la serviciul personal al I.R.E. Iași, str. Uzinei nr. 38.

Mica publicitate

Decese

● Familia îndurerată anunță încetarea din viață a scumpului lor fiu, soț, tată, bunic, frate, cumnat și cuscru

FLEȘNER MIHAIL

62 ani.

Cortul defunctului este depus la biserica cimitirului Eternitatea, unde va avea loc și înhumarea astăzi, 20 iunie, ora 14.

Vizita delegației de partid și guvernamentale române, conduse de tovarășul Nicolae Ceaușescu, în R. D. Vietnam

Cuvîntarea tovarășului Nicolae Ceaușescu

(urmare din pag. 1)

namez a demonstrat că nimeni și nimic nu poate înfrînge un popor care este hotărît să-și apere pînă la capăt libertatea și independența. (Aplauze puternice, îndelung repetate).

Ca prieteni sinceri ai poporului vietnamez, noi ne bucurăm din inimă, dragi tovarăși, de succesele pe care le obțineți și vă urăm să încununați munca și lupta voastră cu noi și strălucite victorii în toate domeniile de activitate. Noi considerăm lupta poporului vietnamez ca o parte integrantă a luptei generale împotriva imperialismului. (Vii și puternice aplauze); ea are o mare însemnătate internațională — atît în ce privește apărarea socialismului, cît și a cauzei libertății și independenței popoarelor — și, de aceea, se bucură de sprijinul activ al țărilor socialiste, al mișcării comuniste și muncitorești, al forțelor progresului și păcii din lumea întreagă.

Apreciem că, în momentul de față, există o situație prielnică pentru desfășurarea cu succes a luptei dumneavoastră, a Frontului Național de Eliberare și a întregii populații din Vietnamul de sud, a popoarelor khmer și laoțian. (Aplauze puternice).

Înfrîngerile suferite de trupele Statelor Unite și ale acoliților lor în Vietnamul de sud, în Cambodgia și Laos, întreaga evoluție a situației din Indochina demonstrează că imperialismul nu poate și nu va putea în nici un fel să obțină aici o victorie militară, în ciuda superiorității sale pe planul tehnicii de război, că singura soluție posibilă este să pună capăt acțiunilor armate, să-și retragă trupele din această zonă a lumii. (Vii și puternice aplauze). Curentul în favoarea încetării războiului devine tot mai puternic, cuprinzînd cele mai largi cercuri ale opiniei publice mondiale inclusiv din Statele Unite ale Americii. Se creează astfel premisele ca, împletind lupta militară cu lupta politică și diplomatică, să se obțină încetarea războiului, ca popoarele din Indochina să cucerească o pace reală, în condiții de libertate și independență.

Partidul Comunist Român și guvernul Republicii Socialiste România, întregul popor român și-au manifestat de la început puternica lor solidaritate cu viteazul popor vietnamez, cu lupta sa pentru salvgardarea libertății și independenței patriei, au acordat și vor acorda întregul lor sprijin — material, militar, politic și diplomatic — pînă la izbînda cauzei sale drepte! (Aplauze puternice, îndelung repetate).

România consideră juste și sprijină cu fermitate poziția Republicii Democrate Vietnam, soluția globală în zece puncte și precizările în opt puncte ale Frontului Național de Eliberare și Guvernului Revoluționar Provizoriu al Republicii Vietnamului de sud, care — după părerea noastră — reprezintă o bază rezonabilă pentru rezolvarea pe cale politică a conflictului. (Vii aplauze).

Ne pronunțăm cu hotărîre pentru încetarea războiului și retragerea neîntîrziată și necondiționată a trupelor Statelor Unite și ale sateliților lor din Vietnam, pentru ca poporul vietnamez să fie lăsat să-și organizeze el însuși treburile interne fără nici un amestec din afară. (Vii și puternice aplauze).

Sîntem siguri, dragi tovarăși, că lupta voastră dreaptă va triumfa, că poporul vietnamez va obține victoria, dînd împlinire aspirațiilor sale legitime de a trăi într-o patrie unificată, liberă și independentă, de a-și consacra toate forțele făuririi viitorului său fericit. (Aplauze puternice, îndelung repetate).

Dragi tovarăși,

Poporul român înțelege bine lupta dumneavoastră, pentru că și el în trecut a trebuit să ducă o luptă dîrză și îndelungată împotriva dominației și asupririi străine, să plătească cu grele jertfe dreptul de a trăi liber într-o țară independentă și suverană. Înfăptuind, la 23 August 1944, insurecția națională antifascistă armată — sub conducerea Partidului Comunist Român — poporul român a pus capăt pentru totdeauna dominației străine, trecînd la făurirea unei vieți noi, potrivit voinței și aspirațiilor sale. În anii ce s-au scurs de atunci, poporul român a reușit să-și transforme din temelie patria, să construiască cu succes socialismul. (Aplauze puternice, îndelung repetate).

În țara noastră s-a creat o puternică industrie care, în prezent, realizează în mai puțin de trei săptămîni întreaga producție a anului 1938; a fost reorganizată pe baze socialiste agricultura, s-au asigurat dezvoltarea susținută a învățămîntului, științei și culturii, îmbunătățirea continuă a condițiilor de viață ale oamenilor muncii de la orașe și sate. Desigur, calea spre înfăptuirile de astăzi ale României socialiste nu a fost de loc netedă. Ea a cerut mari eforturi, învingerea a numeroase greutăți și obstacole.

Recent, întregul nostru popor a sărbătorit împlinirea a 50 de ani de la crearea Partidului Comunist Român, strîns unit în jurul avangardei sale marxist-leniniste, manifestîndu-și hotărîrea de a merge neabătut înainte pe drumul noii orînduiri, de a înfăptui programul elaborat de Congresul al X-lea al partidului privind făurirea societății socialiste, multilateral dezvoltate. (Vii și îndelungi aplauze).

În întreaga sa activitate de construcție socialistă, poporul nostru este însuflețit de convingerea că realizările sale reprezintă o contribuție la cauza socialismului și păcii, a luptei revoluționare contemporane. (Aplauze puternice).

Acționînd în mod ferm în direcția întăririi forțelor socialismului, a coeziunii lor de luptă, România dezvoltă legăturile sale de prietenie și colaborare cu toate țările socialiste — pe baza principiilor marxism-leninismului și internaționalismului proletar, respectării independenței și suveranității naționale, egalității în drepturi, neamestecului în treburile interne, solidarității și întrajutorării tovărășești — militează pentru depășirea divergențelor dintre ele, pentru unitatea mișcării comuniste și muncitorești internaționale.

În acest context, România acordă o deosebită importanță relațiilor sale de colaborare pe plan economic, tehnico-științific și cultural cu Republica Democrată Vietnam — și ne exprimăm convingerea că, pe măsura progreselor înregistrate de ambele țări, aceste relații se vor dezvolta continuu spre binele și în interesul popoarelor român și vietnamez, al cauzei generale a socialismului și păcii. (Vii și puternice aplauze, îndelung repetate).

În aprecierea pe care partidul nostru o dă situației internaționale, pornim de la faptul că, în ultimii ani, are loc o creștere a luptei forțelor revoluționare, că în tot mai multe țări se produc schimbări importante în modul de a aborda problemele dezvoltării sociale, că pe toate continentele se ridică noi și noi forțe împotriva imperialismului, a politicii sale de dominație și dictat, pentru progres social și securitate internațională.

Desigur, imperialismul nu și-a schimbat cu nimic caracterul său, nu a renunțat la politica de asuprire, de încălcare a independenței și libertății popoarelor. Atîta timp cît există imperialismul, se menține și pericolul unor noi agresiuni, al unui nou război mondial. De aceea, este necesar ca popoarele să-și întărească permanent vigilența, să-și unească eforturile în lupta împotriva imperialismului. Înfrîngerile suferite de imperialiști aici, în Vietnam, precum și în alte zone ale lumii demonstrează cu putere că au apus vremurile cînd el își putea impune după plac politica; pretutindeni imperialismul primește astăzi o ripostă tot mai hotărîtă din partea popoarelor. (Aplauze puternice).

Pornind de la faptul că nici în Europa nu au fost încă definitiv înlăturate urmările celui de-al doilea război mondial, România militează pentru înfăptuirea securității europene, pentru promovarea pe continent a unor relații care să excludă forța și amenințarea cu forța în soluționarea problemelor internaționale; țara noastră s-a pronunțat pentru lichidarea blocurilor militare, a bazelor militare de pe teritoriul altor state, pentru retragerea trupelor străine în limita granițelor naționale, pentru dezvoltarea unor relații de colaborare și încredere între toate statele în spiritul coexistenței pașnice. La baza relațiilor sale cu alte țări, România așază principiile independenței și suveranității naționale, egalității în drepturi, neamestecului în treburile interne și avantajului reciproc — care se dovedesc tot mai mult drept singura cale pentru dezvoltarea unor raporturi normale între state, pentru realizarea unei fructuoase colaborări internaționale și întărirea păcii.

Alături de toate forțele progresiste, antiimperialiste din întreaga lume, România acționează pentru stingerea focarelor de încordare și război și curmarea oricărui amestec străin în treburile interne ale altor state, pentru respectarea dreptului fiecărui popor de a-și decide de sine stătător destinele.

Avem convingerea că prin unirea strînsă a tuturor forțelor socialismului și progresului, a tuturor forțelor antiimperialiste, vor putea fi zădărnicite planurile agresive ale imperialismului, că omenirea își va putea impune voința de a trăi și a se dezvolta într-un climat de pace și colaborare. (Vii și puternice aplauze).

Dragi tovarăși,

Doresc să subliniez că sîntem deosebit de mulțumiți de rezultatele vizitei noastre în Republica Democrată Vietnam. Vreau să-mi exprim încă o dată convingerea că întîlnirile și convorbirile avute cu tovarășii Ton Duc Thang, Le Duan, Truong Chinh, Fam Van Dong și ceilalți conducători de partid și de stat ai țării dumneavoastră, — care s-au desfășurat într-o atmosferă cordială, de stimă și înțelegere tovărășească, — se vor înscrie ca o contribuție de seamă la dezvoltarea și întărirea prieteniei și solidarității româno-vietnameze. (Aplauze puternice, îndelung repetate). În comunicatul comun asupra vizitei delegației române în Republica Democrată Vietnam, noi am dat expresie hotărîrii partidelor, țărilor și popoarelor noastre de a dezvolta și mai trainic legăturile frățești dintre ele, solidaritatea lor de luptă. (Vii și puternice aplauze).

Mîine, vom încheia vizita noastră în Republica Democrată Vietnam, ne vom despărți de dumneavoastră, ducînd cu noi amintiri de neuitat despre munca și lupta poporului vietnamez, dîrzenia și eroismul cu care el construiește orînduirea nouă, despre hotărîrea lui neclintită de a-și apăra libertatea și independența națională — bunurile sale cele mai de preț — de a-și făuri viața nouă, fericită pe care o merită cu prisosință. (Vii și puternice aplauze). Întorcîndu-ne în patrie, vom transmite poporului român mesajul sentimentelor voastre frățești de stimă și prețuire, pe care le-am simțit din plin în tot timpul vizitei noastre aici.

În testamentul regretatului dumneavoastră președinte Ho Și Min, luptător hotărît pentru cauza socialismului și comunismului, a prieteniei între popoare, se spune că trebuie întărită unitatea în lupta împotriva imperialismului, pentru libertatea și unificarea țării.

Ca prieteni și tovarăși de luptă, vă dorim succese în realizarea testamentului neuitatului Ho Și Min

Urăm poporului vietnamez ca, sub conducerea Partidului celor ce Muncesc din Vietnam, să obțină cît mai curînd victoria deplină în lupta împotriva imperialismului, să realizeze unificarea patriei sale, să construiască cu succes societatea socialistă. (Vii și puternice aplauze).

Trăiască prietenia și solidaritatea frățească dintre poporul român și poporul vietnamez! (Aplauze puternice, îndelung repetate).

Trăiască Partidul celor ce Muncesc din Vietnam — conducătorul încercat al luptei poporului din Republica Democrată Vietnam! (Aplauze puternice, îndelung repetate).

Trăiască eroicul popor vietnamez, să triumfe cauza lui dreaptă! (Aplauze puternice, îndelung repetate).

Trăiască unitatea țărilor socialiste, a mișcării comuniste și muncitorești internaționale, a întregului front antiimperialist, în lupta pentru progres social și pace în lumea întreagă! (Vii și puternice aplauze, îndelung repetate).

Cuvîntarea tovarășului Le Duan

(urmare din pag. 1)

ționară, precum și o contribuție pozitivă la întărirea sistemului socialist și a consolidării forțelor revoluționare mondiale, în interesul păcii, independenței naționale, democrației și socialismului.

Poporul vietnamez susține cu hotărîre poporul român în lupta sa pentru construirea socialismului și pentru apărarea păcii în Europa și în lume. Noi sîntem fermi convinși că, sub conducerea Partidului Comunist Român, punînd în valoare glorioasele sale tradiții revoluționare, inteligența sa, hărnicia și spiritul său creator, poporul român va obține realizări și mai mari în construcția unei țări socialiste multilateral dezvoltate. (Aplauze îndelungi, prelungite).

Dragi tovarăși și prieteni,

De mai bine de 16 ani, imperialiștii americani s-au dedat la o intervenție și agresiune permanente în Vietnam. Ei au provocat un război de exterminare din cele mai crude. Au recurs la forță pentru a încerca să zdrobească revoluția vietnameză, să înrobească sudul, să facă o agresiune contra nordului, să impună poporului nostru dominația neocolonialistă americană; ei au făcut din Vietnam un teren de experimentare a strategiei și tacticilor, și a armelor moderne de toate tipurile, căpătînd experiență în reprimarea și înăbușirea mișcării de independență națională, amenințînd, în același timp, țările socialiste și jucînd rolul de jandarm internațional.

Urmînd învățăturile veneratului președinte Ho Și Min că „nimic nu este mai prețios decît independența și libertatea", poporul nostru, situîndu-se ferm pe poziția de ofensivă revoluționară, s-a unit ca un singur om pentru a duce un război sacru de rezistență împotriva agresiunii americane și a dobîndit victorii glorioase. El a făcut să eșueze succesiv strategia americană a „războiului special" și a „războiului local" din sud; a zădărnicit războiul de distrugere aeriană și navală din nord, scoțind în evidență uriașa forță de ansamblu a războiului popular și arătînd imperialiștilor americani limitele puterii lor. (Aplauze îndelungi, repetate).

Victoriile poporului vietnamez, în special glorioasele victorii din primăvara Man Thau (1968) obținute de forțele armate și populația sud-vietnameză, au demonstrat cu prisosință adevărul ca, „în condițiile favorabile mișcării revoluționare din epoca în care trăim, oricare popor, oricît de mic ar fi, dacă știe să se unească strîns și să lupte cu hotărîre potrivit unei linii politice și militare juste și dacă se bucură de ajutorul și sprijinul activ al țărilor socialiste și al popoarelor revoluționare din lume, va învinge cu siguranță orice agresor imperialist, chiar dacă ar fi vorba de căpetenia sa, imperialismul american". (Aplauze puternice).

De la venirea la putere a lui Nixon, imperialiștii americani și-au dat pe față tot mai mult încăpățînarea, spiritul războinic și perfidia. Pe de o parte, ei au avansat pretinsele „inițiative de pace" pentru a înșela opinia publică; pe de altă parte, au aplicat cu deplinătate politica de „vietnamizare", care echivalează în fond cu prelungirea războiului de agresiune americană și cu perpetuarea ocupației militare americane a Vietnamului de sud. Ei au intensificat „războiul special" din Laos și au trimis trupe pentru a invada în mod nerușinat Cambodgia, extinzînd, astfel, războiul în întreaga Peninsulă Indochineză.

În februarie 1971, ei au mobilizat zeci de mii de soldați americani și saigonezi pentru o operațiune agresivă de mare anvergură pe șoseaua nr. 9 și în zona eliberată din sudul Laosului; în același timp, ei pun la cale noi aventuri militare împotriva R. D. Vietnam.

Dar, realitățile din Vietnam, Laos și Cambodgia au dovedit că încercările Statelor Unite de a prelungi, intensifica și extinde războiul în Indochina, departe de a le salva de înfrîngere în Vietnamul de sud, le-au pus într-o poziție și mai critică. Glorioasele victorii de importanță strategică obținute recent de populația sud-vietnameză și poporul laoțian pe front, pe șoseaua nr. 9 din sudul Laosului și marile victorii obținute de poporul khmer la Kratie, Kompong Cham, Snoul au marcat un important eșec al politicii de „vietnamizare" și al „doctrinei Nixon" pentru Asia. (Aplauze puternice, îndelung repetate).

Este pe deplin evident că politica de „vietnamizare" și „doctrina Nixon" pentru Asia, produs al înfrîngerii și poziției de slăbiciune a imperialismului american, conțin contradicții inerente de nesoluționat; de aceea, cu cît imperialiștii americani se cramponează în eforturile lor de a le menține și realiza, cu atît înfrîngerile lor vor fi mai grele. (Aplauze).

În elanul său victorios, poporul vietnamez continuă cu tenacitate și vigoare lupta patriotică împotriva agresiunii americane, pentru a obține victoria deplină. Răspunzînd apelului Comitetului Central al Partidului celor ce Muncesc și guvernului Republicii Democrate Vietnam, populația nordului vietnamez își dovedește puterea și eroismul revoluționar, sporind producția și fiind, totodată, gata de luptă, cu hotărîrea de a construi nordul socialist solid, de a-și îndeplini obligațiile față de marele front din sud, precum și obligațiile sale internaționaliste față de popoarele laoțian și khmer și față de celelalte popoare ale lumii. (Vii și puternice aplauze).

Dînd dovadă de o înaltă hotărîre de luptă, poporul vietnamez și-a manifestat, în același timp, bunăvoința în poziția în patru puncte a guvernului R. D. Vietnam, în soluția globală în zece puncte și precizările în opt puncte ale guvernului Revoluționar Provizoriu al Republicii Vietnamului de Sud. Este calea care ar permite Statelor Unite să iasă, în deplină securitate, dintr-un război care a șfîrbit onoarea Americii și a adus prejudicii tradițiilor de independență și libertate ale poporului american. După un sfert de secol de luptă împotriva agresiunii, poporul vietnamez, mai mult decît oricine, este profund atașat păcii, însă trebuie să fie o pace adevărată, în condițiile unei independențe și libertăți reale.

Statele Unite trebuie să pună capăt agresiunii lor din Vietnam, să retragă din Vietnamul de sud rapid, complet și fără condiții trupele americane și cele ale țărilor aliate lor, să înceteze de a sprijini clica războinică și trădătoare Thieu—Ky—Khiem și să lase poporul vietnamez să-și rezolve el însuși propriile probleme. (Aplauze prelungite).

Statele Unite trebuie să pună capăt intervenției și agresiunii lor din țările indochineze, să retragă toate trupele americane și satelite și să lase fiecare din popoarele indochineze să-și rezolve propriile probleme fără amestec din afară. Atîta timp cît va dura agresiunea americană în Vietnam, poporul vietnamez va continua să lupte pînă cînd își va atinge obiectivele: eliberarea sudului, apărarea și construirea nordului socialist, progresul spre reunificarea pașnică a patriei. Luptînd cot la cot cu popoarele laoțian și khmer, el este hotărît să-i alunge pe imperialiști din Peninsula Indochineză. (Aplauze îndelungi, prelungite).

Dragi tovarăși și prieteni,

Războiul de rezistență patriotică dus de poporul vietnamez contra agresiunii americane se desfășoară într-o conjunctură internațională foarte favorabilă. Istoria contemporană cunoaște în momentul de față marile succese ale socialismului, ridicarea impetuoasă la luptă a clasei muncitoare din lumea capitalistă și a popoarelor oprimate, deșteptarea conștiinței a miliarde de oameni. Mai mult ca oricînd, forțele care luptă pentru socialism, independență națională, democrație și pace s-au unit strîns și constituie o forță invincibilă; ele lansează în toate direcțiile atacuri după atacuri contra imperialismului, în frunte cu cel american.

Aflați într-o criză de o gravitate fără precedent și reduși tot mai mult la o poziție de slăbiciune și înfrîngere, imperialiștii americani, oricît de feroci și perfizi ar fi, nu pot aduce, după pofta inimii, ploaie sau timp frumos.

Lupta poporului vietnamez contra agresiunii americane, pentru salvare națională, care face parte integrantă din lupta revoluționară a popoarelor lumii, a sfărîmat o verigă esențială a strategiei globale contrarevoluționare a imperialiștilor americani; ea a contribuit și continuă să contribuie la întărirea frontului solidarității forțelor antiimperialiste și la dezvoltarea luptei popoarelor pentru libertate, independență națională, dreptate și dreptul de a trăi, luptă care se înscrie în evoluția epocii noastre. Imperialismul, colonialismul și neocolonialismul, precum și războaiele de agresiune provocate de forțele imperialiste sînt pe cale de a eșua, fiind sortite unei înfrîngeri totale. (Aplauze puternice).

Victoriile poporului vietnamez în lupta împotriva agresiunii americane sînt victorii ale marii unități a întregului popor, ale liniei juste a Partidului celor ce Muncesc din Vietnam, înarmat cu doctrina marxist-leninistă, și ale Frontului Național de Eliberare a Vietnamului de Sud, victorii ale solidarității și coordonării luptei duse de cele trei popoare indochineze care beneficiază de sprijinul devotat al Uniunii Sovietice, al Chinei și al celorlalte țări socialiste surori, printre care și România, al popoarelor lumii, printre care poporul progresist din Statele Unite. Frontul popoarelor lumii s-a constituit în fapt și se dezvoltă tot mai viguros în sprijinul luptei poporului vietnamez și a celorlalte popoare indochineze contra agresiunii americane. O mișcare antirăzboinică de o amploare fără precedent s-a declanșat pe întreg cuprinsul Statelor Unite, cerînd Administrației Nixon retragerea rapidă a tuturor trupelor americane din Vietnamul de sud. Cu acest prilej, poporul vietnamez și guvernul Republicii Democrate Vietnam țin să exprime sincera lor gratitudine pentru acest sprijin însuflețit de un nobil internaționalism din partea fraților și prietenilor noștri din lumea întreagă. Sîntem ferm convinși că partidele, guvernele și popoarele țărilor socialiste, popoarele progresiste din lume vor continua să întărească în toate domeniile sprijinul și ajutorul acordat luptei juste a poporului vietnamez, precum și a poporului laoțian și khmer, pînă la victoria totală. Încrezători în propriile noastre forțe și în acest sprijin, ajutor și încurajare apreciabile, noi, vietnamezii, sîntem hotărîți să luptăm, fără a da înapoi din fața nici unui sacrificiu sau privațiuni, pentru a-i învinge pe imperialiștii americani agresori pentru a ne îndeplini obligațiile sacre față de națiunea noastră, precum și nobilele noastre obligații internaționaliste și pentru a contribui astfel la cauza revoluționară comună a popoarelor lumii. (Vii și puternice aplauze).

Dragi tovarăși și prieteni,

Poporul vietnamez și poporul român, legate printr-o profundă prietenie frățească, sînt unite în cauza comună a construirii socialismului și luptei pentru pacea mondială. Această prietenie a fost întărită prin vizita făcută de președintele Ho Și Min în România, în 1957, și prin schimburile de vizite din ultimii ani ale delegațiilor de partid și guvernamentale ale celor două țări. Avem certitudinea că actuala vizită de prietenie făcută în R.D. Vietnam de delegația Partidului Comunist Român și a guvernului Republicii Socialiste România, condusă de tovarășul președinte Nicolae Ceaușescu, va contribui la strîngerea într-o măsură și mai mare a solidarității și prieteniei frățești dintre cele două partide și popoare ale noastre. (Vii și puternice aplauze îndelung repetate).

În rezistența sa sacră contra agresiunii americane, pentru salvarea națională, precum și în edificarea socialismului în Vietnamul de nord, poporul vietnamez s-a bucurat întotdeauna de simpatia, ajutorul și sprijinul prețios al Partidului Comunist Român, al guvernului și poporului frate al României. Dînd expresie acestui sprijin frățesc, tovarășul președinte Nicolae Ceaușescu a declarat solemn, în cadrul adunării festive consacrate semicentenarului Partidului Comunist Român: „Sprijinim activ lupta poporului vietnamez și a celorlalte popoare din Indochina împotriva agresiunii Statelor Unite ale Americii — luptă ce demonstrează că în zilele noastre popoarele care se ridică cu toată hotărîrea în apărarea vieții lor libere sînt de neînvins. Considerăm că drumul sigur pentru a se pune capăt războiului din Indochina este retragerea de către Statele Unite ale Americii a trupelor din această parte a lumii, dîndu-se astfel curs cererilor opiniei publice mondiale iubitoare de pace, inclusiv a poporului american, asigurîndu-se și respectîndu-se dreptul popoarelor vietnamez, laoțian și cambodgian de a-și hotărî singure soarta". (Aplauze prelungite).

Cu această ocazie, țin să exprim, în numele poporului vietnamez, al Partidului celor ce Muncesc din Vietnam și al guvernului Republicii Democrate Vietnam, profunda noastră gratitudine față de Partidul Comunist Român, guvernul și poporul frate al României și să afirm că poporul vietnamez, Partidul celor ce Muncesc din Vietnam și guvernul Republicii Democrate Vietnam vor face tot ce le stă în putință pentru a consolida și dezvolta și mai mult solidaritatea, prietenia și relațiile de cooperare dintre cele două țări ale noastre, pe baza marxism-leninismului și internaționalismului proletar. (Vii și puternice aplauze).

Trăiască solidaritatea și prietenia frățească dintre poporul vietnamez și poporul român! (Aplauze puternice, îndelung repetate).

Trăiască solidaritatea dintre țările socialiste, din cadrul mișcării comuniste și muncitorești internaționale, pe baza marxism-leninismului și a internaționalismului proletar! (Vii și puternice aplauze).

Poporul vietnamez va învinge! (Aplauze puternice, îndelung repetate).

Popoarele indochineze vor învinge! (Vii și puternice aplauze).

Imperialiștii americani vor fi învinși! (Aplauze puternice, îndelung repetate).

În mijlocul muncitorilor de la Uzina „Tran Hung Dao"

În bogatul program al vizitei delegației de partid și guvernamentale române, condusă de tovarășul Nicolae Ceaușescu, a fost cuprinsă și întîlnirea cu un harnic și entuziast colectiv de muncă — cel de la marea Uzină de construcții mecanice „Tran Hung Dao" din Hanoi. Prezența în mijlocul muncitorilor, inginerilor și tehnicienilor de la această uzină a tovarășului Nicolae Ceaușescu și a soției sale, Elena Ceaușescu, a tovarășului Ion Gheorghe Maurer și a celorlalți membri ai delegației, precum și a tovarășului Fam Van Dong, a prilejuit o nouă și grăitoare manifestare a prieteniei dintre cele două popoare, oferind, în același timp, solilor poporului român posibilitatea să cunoască la fața locului munca și preocupările, realizările clasei muncitoare vietnameze.

La intrarea în uzină, oaspeții sînt întîmpinați de ministrul construcției mecanice și al metalurgiei, Dinh Duc Thien, de directorul acestui însemnat obiectiv industrial, Vo Thanh Cong, de secretarul organizației de partid a uzinei, Duong Hoc, de un mare număr de muncitori.

Se vizitează secția strunguri, secția de construcții mecanice, unități fruntașe din cele 17 secții ale uzinei. Oaspeții urmăresc procesul de producție, se interesează de randamentul instalațiilor și mașinilor. Gazdele informează că 40 la sută din totalul utilajelor este fabricat în țară, dovadă elocventă a capacității de creație și a dezvoltării industriei socialiste a R.D. Vietnam. Tovarășul Nicolae Ceaușescu se oprește la locul de muncă al oamenilor, dă mîna cu numeroși muncitori, care aclamă cu însuflețire.

În încheierea vizitei, în marea sală de festivități a avut loc o adunare a personalului uzinei consacrată întîlnirii cu delegația de partid și guvernamentală română.

În numele întregului colectiv, directorul uzinei a oferit un dar tovarășului Nicolae Ceaușescu. Mulțumind, secretarul general al Partidului Comunist Român a declarat, la rîndul său, că delegația română dorește ca aici să lucreze, în chip de dar simbolic, un strung din România.

Delegația de partid și guvernamentală română și-a încheiat vizita în R. D. Vietnam

Delegația de partid și guvernamentală română, condusă de tovarășul Nicolae Ceaușescu, secretar general al Partidului Comunist Român, președintele Consiliului de Stat al Republicii Socialiste România, și-a încheiat, sîmbătă, vizita oficială de prietenie în Republica Democrată Vietnam, efectuată la invitația Comitetului Central al Partidului celor ce Muncesc din Vietnam și a guvernului Republicii Democrate Vietnam.

În fața reședinței oficiale a oaspeților români, pe marile bulevarde ale orașului și la aeroportul Gia Lam, numeroși locuitori ai Hanoiului au ținut să salute încă o dată pe tovarășul Nicolae Ceaușescu și soția sa, pe ceilalți membri ai delegației române, să-și exprime din nou sentimentele de prietenie și căldură frățească pentru solii României socialiste.

La aparița convoiului oficial în incinta aeroportului, pavoazat sărbătorește, mulțimea de oameni ai muncii din Hanoi izbucnește în aplauze și ovații.

Pe aeroport se află, pentru a-și lua rămas bun, tovarășii Le Duan, prim-secretar al Comitetului Central al Partidului celor ce Muncesc din Vietnam, Truong Chinh, membru al Biroului Politic al C.C. al Partidului celor ce Muncesc din Vietnam, președintele Comitetului Permanent al Adunării Naționale, Fam Van Dong, membru al Biroului Politic al C.C. al Partidului celor ce Muncesc din Vietnam, prim-ministru al Guvernului Republicii Democrate Vietnam, generalul Vo Nguyen Giap, membru al Biroului Politic al C.C. al Partidului celor ce Muncesc din Vietnam, viceprim-ministru și ministru al apărării naționale, Le Thanh Nghi, membru al Biroului Politic al C.C. al Partidului celor ce Muncesc din Vietnam, viceprim-ministru, Nguyen Duy Trinh, membru al Biroului Politic al C.C. al Partidului celor ce Muncesc din Vietnam, viceprim-ministru și ministru al afacerilor externe, cu soția, alte persoane oficiale vietnameze, șefii misiunilor diplomatice acreditați la Hanoi, ziariști vietnamezi și corespondenți ai presei străine.

Tovarășii Nicolae Ceaușescu și Le Duan trec în revistă garda de onoare.

Conducătorul delegației române și membrii delegației își iau rămas bun de la conducătorii de partid, membrii Adunării Naționale, ai guvernului și Frontului Patriei, de la reprezentanții celorlalte partide politice și organizații de masă, de la reprezentanții diferitelor minorități naționale și comunități religioase, de la generali și ofițeri superiori ai armatei populare. Tovarășul Nicolae Ceaușescu strînge mîna lui Nguyen Phu Soai, șef ad-interim al Reprezentanței speciale a Republicii Vietnamului de Sud la Hanoi, șefilor misiunilor diplomatice, membrilor Ambasadei române. Un grup de pionieri oferă flori tovarășului Nicolae Ceaușescu și soției sale, Elena Ceaușescu, celorlalți oaspeți români.

În fața avionului prezidențial, tovarășii Nicolae Ceaușescu și Le Duan își strîng mîinile cu căldură, se îmbrățișează. Membrii delegației române își iau rămas bun cordial de la membrii Biroului Politic al Comitetului Central al Partidului celor ce Muncesc din Vietnam, prezenți la aeroport pentru a-i saluta.

După decolare, avionul oficial survolează, în semn de salut, clădirea aeroportului Gia Lam.

Potrivit protocolului vietnamez, în timpul ceremoniei de rămas bun s-au schimbat textele mesajelor adresate cu acest prilej de tovarășii Nicolae Ceaușescu și Ton Duc Thang.

Reportajul vizitei a fost realizat de:
Ion MĂRGINEANU
Romulus CĂPLESCU
Corneliu VLAD

În drum spre R. P. Mongolă

Escală la Pekin

După încheierea vizitei în Republica Democrată Vietnam, delegația de partid și guvernamentală română, condusă de tovarășul Nicolae Ceaușescu, secretar general al Partidului Comunist Român, președintele Consiliului de Stat al Republicii Socialiste România, s-a oprit sîmbătă la Pekin.

Pe aeroport, în întîmpinare au venit tovarășii: Ciu En-lai, membru al Comitetului Permanent al Biroului Politic al C.C. al P. C. Chinez, premierul Consiliului de Stat al R. P. Chineze, Huan Iun-șen, membru al Biroului Politic al C.C. al P. C. Chinez, șeful Marelui Stat Major al Armatei Populare Chineze de Eliberare, Iao Ven-iuan, membru al Biroului Politic al C.C. al P. C. Chinez, Li Sien-nien, membru al Biroului Politic al C. C. al P. C. Chinez, vicepremier al Consiliului de Stat, Ciu Ui-tzo, membru al Biroului Politic al C. C. al P. C. Chinez, locțiitor al șefului Marelui Stat Major, U De, membru al C. C. al P. C. Chinez, al II-lea secretar al Comitetului municipal de partid Pekin, Ken Biao, membru al C. C. al P. C. Chinez, șeful Secției pentru relații externe a C.C. al P. C. Chinez, Ci Pin-fei, ministru ad-interim al afacerilor externe, Fan I, președintele Comitetului pentru relații economice cu străinătatea, Li Cian, membru al C. C. al P. C. Chinez, adjunct al ministrului comerțului exterior, Lin Cia-mei, soția vicepremierului Li Sien-nien, Cian Hai-fun, ambasadorul chinez la București, și alte persoane oficiale chineze.

Au fost prezenți, de asemenea Nguyen Van Quang, ambasadorul Guvernului Revoluționar Provizoriu al Republicii Vietnamului de Sud, Le Tuan, însărcinatul cu afaceri a.i. al R. D. V. la Pekin, și Kim Jai Suk, însărcinatul cu afaceri a.i. al R. P. D. Coreene la Pekin.

Au fost de față Aurel Duma, ambasadorul României la Pekin, și membrii ambasadei.

Tovarășii Nicolae Ceaușescu și Ciu En-lai își strîng cu căldură mîinile, se îmbrățișează. Ceilalți oaspeți români și persoanele oficiale chineze venite pe aeroport se salută cu căldură și cordialitate.

De la Pekin, delegația de partid și guvernamentală română va pleca spre Ulan Bator, capitala Republicii Populare Mongole, unde va face o vizită oficială de prietenie.

Scurte știri externe

MOSCOVA

La Moscova s-au încheiat lucrările celui de-al 8-lea congres mondial al petrolului, la care au participat oameni de știință și specialiști din aproape 60 de țări. Din România a participat o delegație condusă de prof. dr. Bujor Almășan, ministrul minelor, petrolului și geologiei.

REYKJAVIK

Președintele Islandei, Kristjan Eldjarn, l-a însărcinat sîmbătă pe Olafur Johannesson, liderul Partidului progresist, cu formarea unui nou guvern de coaliție. Consultările în vederea stabilirii viitoarei echipe ministeriale urmează să înceapă vinerea viitoare între reprezentanții Partidului progresist, Alianței populare (din care face parte Partidul comunist) și Partidului liberal de stînga.

VARȘOVIA

Delegația Procuraturii Republicii Socialiste România, condusă de Augustin Alexa, procuror general, care face o vizită în Polonia, a fost primită sîmbătă de Stanislaw Kania, secretar al C.C. al P.M.U.P., și de Zygmunt Moskwa, vicepreședinte al Consiliului de Stat.

POZNAN

În cadrul Tîrgului internațional de la Poznan, sîmbătă a avut loc Ziua României. Cu această ocazie, în pavilionul României a fost oferit un cocteil, la care au participat Ryszard Karski, ministru adjunct al comerțului exterior al R.P. Polone, Zygmunt Wegrzyk, directorul general al Tîrgului de la Poznan, directori de întreprinderi de comerț exterior poloneze, oameni de afaceri, ziariști. Oaspeții au fost primiți de Ion Tudor, șeful Agenției economice a României din Varșovia, și de Nicolae Vrabie, directorul pavilionului românesc la tîrg.

Redacția și Administrația: strada Vasile Alecsandri nr. 8 — Iași, Telefon 14127.

Tiparul: Întreprinderea poligrafică Iași, str. Vasile Alecsandri nr. 6, Telefon 14620

CENTRUL DE DOCUMENTARE UNIVERSITARĂ „M. EMINESCU" IAȘI

ANUL XXVII
Nr. 7700
MARȚI
22
IUNIE
1971
4 PAGINI
30 BANI

Proletari din toate țările, uniți-vă!

Flacăra Iașului

Organ al Comitetului județean Iași al P.C.R. și al Consiliului popular județean

În pagina a 4-a

- Vizita delegației parlamentare române la Hamburg
- Conferința la nivel înalt a O. U. A.

Județul Iași răspunde Chemării Consiliului Național al Frontului Unității Socialiste

TELEGRAMĂ

Comitetului Central al Partidului Comunist Român

Tovarășului NICOLAE CEAUȘESCU

BUCUREȘTI

Colectivele de muncă din unitățile economice ale județului Iași raportează Comitetului Central al Partidului Comunist Român, dumneavoastră personal, mult stimate tovarășe Nicolae Ceaușescu, că, stimulați de Chemarea Frontului Unității Socialiste și sub îndrumarea organelor și organizațiilor de partid, au procedat la revizuirea angajamentelor luate în întrecerea socialistă, hotărînd suplimentarea acestora.

Animați de dorința fierbinte de a contribui cît mai substanțial la eforturile întregului popor de edificarea societății socialiste multilateral dezvoltate pe pămîntul României, muncitorii, inginerii, economiștii și tehnicienii din unitățile economice ieșene au analizat și descoperit noi căi de sporirea producției, prin utilizarea într-un și mai înalt grad a tuturor rezervelor materiale și umane de care dispune. Astfel, pînă la sfîrșitul anului, județul Iași se angajează să dea o producție marfă industrială suplimentară în valoare de 145 milioane lei, față de 111 milioane lei angajament inițial. Vor fi produse peste plan: 2.500 tone țevi din oțel sudate, față de 1.200 tone inițial, 2.500 tone profile indoite, comparativ cu 1.600 tone inițial, 360 tone fire și fibre poliesterice, în loc de 300 tone inițial etc.

În final angajamentul la beneficii peste plan se va ridica la suma de 75 milioane lei, față de 44 milioane lei angajamentul inițial.

Rezultatele bune înregistrate pînă în prezent de către colectivele de muncă ieșene, sînt o chezășie fermă în această importantă acțiune, ele dovedind totodată importantele resurse de care dispun. Asigurăm conducerea de partid și de stat, pe dumneavoastră personal iubite tovarășe secretar general, că oamenii muncii din județul Iași nu vor precupeți nici de-acum încolo eforturile în măreața operă națională de edificare a noii societăți în scumpa noastră patrie.

Comitetul județean Iași al P. C. R.

Hambarele au făcută „toaleta" pentru primirea noii recolte?

Strînsul recoltei de vară nu înseamnă numai seceriș și treieriș, ci și depozitarea producției rezultate, în spații bine amenajate, capabile să asigure pe orice timp conservarea produselor în cele mai bune condiții de calitate. În această direcție, un rol important în campania ce bate la ușă, îl au bazele de recepție care, anul acesta, au de preluat condiționat și conservat, un fond important de produse agricole de vară, ce le vor primi conform contractelor încheiate de la unitățile agricole producătoare.

Aparent simplă, tehnica preluării și depozitării produselor agricole este în realitate o treabă destul de complicată, care solicită pe lîngă specializare și o mare operativitate în acțiuni. În anii trecuți, deficitul de spații și utilaje adecvate, de puncte de analiză, de laboranți și puncte de preluare, a decalat de multe ori termenul optim de recepționare, mutîndu-l în toamnă, cînd în agricultură sînt și alte treburi importante de făcut. Cum va fi însă anul acesta? Vom avea spații suficiente în magazii, operativitatea va asigura preluarea ritmică a produselor ce le vor livra fondului central unitățile producătoare? Dar în ce privește semințele pentru agricultură, condiționarea și conservarea acestora de către centrele speciale vor ridica probleme deosebite? Cu aceste întrebări ne-am adresat, zilele trecute, directorului întreprinderii județene pentru valorificarea cerealelor și plantelor tehnice, tov. ing. Grigore Lebădă.

– Cunoaștem cheltuielile făcute încă din

C. PAPAFIL

(continuare în pag. a 2-a)

Vizita delegației de partid și guvernamentale române, conduse de tovarășul Nicolae Ceaușescu, în Republica Populară Mongolă

Sosirea la Ulan Bator

După Pekin, Phenian și Hanoi, Ulan Batorul — capitala Republicii Populare Mongole — cea de-a patra și ultima etapă a vizitei delegației de partid și guvernamentale române, condusă de tovarășul Nicolae Ceaușescu, în țările socialiste ale continentului asiatic — a întîmpinat pe solii poporului nostru cu sentimente de stimă, de caldă prietenie.

Luni, ora 10, ora locală. Platoul central al aeroportului, împodobit cu tricolorul românesc și drapelul roșu-albastru al Mongoliei, este dominat de un mare panou pe care stă scris în limbile celor două popoare: „Trăiască prietenia româno-mongolă", precum și de portretul tovarășului Nicolae Ceaușescu. Pe aeroport se află numeroși locuitori ai capitalei.

În întîmpinarea delegației de partid și guvernamentale române, condusă de tovarășul Nicolae Ceaușescu, au venit tovarășii Jumjaaghiin Țedenbal, prim-secretar al C.C. al Partidului Popular Revoluționar Mongol, președintele Consiliului de Miniștri al R.P. Mongole, cu soția, Anastasia Filatova Țedenbal, Jamsaranghiin Sambu, membru al Biroului Politic al C.C. al P.P.R.M., președintele Prezidiului Marelui Hural Popular, Tsagaanlamin Dughersuren, membru al Biroului Politic, secretar al C. C. al P.P.R.M., Njamin Jagvaral, membru al Biroului Politic, secretar al C. C. al P.P.R.M., Sonomin Luvsan, membru al Biroului Politic al C.C. al P.P.R.M., prim-vicepreședinte al Consiliului de Miniștri, Damdindjavin Maidar, membru al Biroului Politic al C.C. al P.P.R.M., vicepreședinte al Consiliului de Miniștri, Demchighiin Molomjanț, membru al Biroului Politic, secretar al C. C. al P.P.R.M.

Sînt prezenți tovarășul Sandu Ioan, ambasadorul României la Ulan Bator, și alți membri ai ambasadei, specialiști și tehnicieni români din domeniul construcțiilor care lucrează la Ulan Bator; este de față Damdinnerenghiin Bataa,

(continuare în pag. a 4-a)

Întîlnire protocolară

Luni la amiază, tovarășul Nicolae Ceaușescu și soția sa, Elena Ceaușescu, tovarășul Ion Gheorghe Maurer, precum și tovarășii Manea Mănescu, Dumitru Popa, Ion Iliescu, George Macovescu, membri ai delegației de partid și guvernamentale române, au făcut o vizită protocolară tovarășului Jumjaaghiin Țedenbal, soției sale Anastasia Filatova Țedenbal, și tovarășului Jamsaraghiin Sambu.

La întîlnirea, care a avut loc la sediul Comitetului Central al Partidului Popular Revoluționar Mongol, Prezidiului Marelui Hural Popular și Consiliului de Miniștri ale Republicii Populare Mongole au mai participat tovarășii Sonomin Luvsan, Demchighiin Molomjanț, Tsagaanlamin Dughersuren, Njamin Jagvaral, Damdindjavin Maidar, Badamin Lhamsuren, Tsevegjavin Puntagnorov, Tsedendambin Gotov, secretarul Prezidiului Marelui Hural Popular. Au fost de față Sandu Ioan, ambasadorul României la Ulan Bator, și Damdinnerenghiin Bataa, ambasadorul Mongoliei la București.

Salutîndu-i pe oaspeți, tovarășul Jumjaaghiin Țedenbal a arătat că este un motiv de mare bucurie că, la invitația Comitetului Central al Partidului Popular Revoluționar Mongol și a guvernului Republicii Populare Mongole, delegația de partid și guvernamentală română a sosit în Mongolia și că tovarășul Nicolae Ceaușescu se află pentru a doua oară în această țară.

Tovarășul Nicolae Ceaușescu a mulțumit pentru cuvintele de bun venit și a exprimat satisfacția pentru prilejul pe care îl are delegația de a vizita Republica Populară Mongolă.

Întîlnirea s-a desfășurat într-o atmosferă deosebit de cordială.

Dejun oficial

Luni la amiază, Comitetul Central al Partidului Popular Revoluționar Mongol, Prezidiul Marelui Hural Popular și Consiliul de Miniștri ale Republicii Populare Mongole au oferit un dejun oficial în onoarea delegației de partid și guvernamentale a Republicii Socialiste România.

La dejun au luat parte tovarășii Nicolae Ceaușescu și soția sa, Elena Ceaușescu, Ion Gheorghe Maurer, Manea Mănescu, Dumitru Popa, Ion Iliescu, George Macovescu, precum și Sandu Ioan, ambasadorul României la Ulan Bator.

Din partea mongolă au fost prezenți tovarășii Jumjaaghiin Țedenbal, cu soția sa, Anastasia Filatova Țedenbal, Jamsaranghiin Sambu, cu soția sa, Tsagaanlamin Dughersuren, Njamin Jagvaral, Sonomin Luvsan, Damdindjavin Maidar, Demchighiin Molomjanț, membri ai C.C. al P.P.R.M., ai Prezidiului Marelui Hural Popular, ai guvernului, alte persoane oficiale.

În timpul dejunului, care s-a desfășurat într-o atmosferă cordială, prietenească, tovarășii Jumjaaghiin Țedenbal și Nicolae Ceaușescu au rostit toasturi.

TOASTUL TOVARĂȘULUI JUMJAAGHIIN ȚEDENBAL

Stimate tovarășe Ceaușescu,
Stimată tovarășă Elena Ceaușescu,
Stimate tovarășe Maurer,
Stimați oaspeți români,
Dragi tovarăși,

Sîntem bucuroși să salutăm încă o dată cordial delegația de partid și guvernamentală a Republicii Socialiste România, în frunte cu tovarășul Nicolae Ceaușescu, secretar general al Partidului Comunist Român, președintele Consiliului de Stat al Republicii Socialiste România, care a sosit în țara noastră într-o vizită de prietenie. În persoana înalților noștri oaspeți, noi salutăm poporul frate român și guvernul său, Partidul Comunist Român, care și-a sărbătorit recent semicentenarul.

Poporul mongol, credincios ideilor leniniste ale prieteniei și colaborării dintre popoare, nutrește sentimente sincere de simpatie și solidaritate cu oamenii muncii din România socialistă, cu tovarășii noștri de luptă pentru construirea unei vieți noi, pentru cauza păcii și socialismului.

În ultimii 27 de ani, poporul român, sub conducerea Partidului său Comunist, a înfăptuit transformări social-economice radicale și a schimbat România, țară înapoiată în trecut, într-un stat socialist înfloritor. Poporul mongol se bucură sincer de realizările minunate ale României socialiste în construcția economică și culturală, care constituie un rezultat al muncii pline de abnegație a talentatului popor român și a colaborării sale cu țările frățești ale socialismului.

Între Republica Populară Mongolă și Republica Socialistă România, părți integrante ale comunității mondiale socialiste, se dezvoltă an de an relațiile de prietenie și colaborare. Diferite organizații ale celor două țări au stabilit și mențin între ele contacte reciproc avantajoase. Dezvoltarea colaborării pe plan economic, cultural și în alte domenii dintre țările noastre, atît pe bază bilaterală, cît și multilaterală în cadrul C.A.E.R., corespunde intereselor popoarelor ambelor țări și slujește cauzei comune a păcii și socialismului.

Vizita delegației de partid și guvernamentale a Republicii Socialiste România în Republica Populară Mongolă are loc în ajunul unui eveniment istoric remarcabil în viața țării noastre și a întregului popor mongol, cea de-a 50-a aniversare a Revoluției populare. Comuniștii și oamenii muncii din Republica Populară Mongolă se pregătesc să sărbătorească această dată minunată ca pe o sărbătoare a triumfului ideilor marxism-leninismului pe pămîntul mongol, ca o nouă etapă importantă în munca lor constructivă și în luptă, ca o sărbătoare a prieteniei internaționaliste cu popoarele Uniunii Sovietice și ale altor țări socialiste.

În cei 50 de ani care au trecut, poporul mongol, sprijinindu-se pe ajutorul și sprijinul multilateral al primei țări a socialismului — Uniunea Sovietică — precum și pe colaborarea cu alte țări frățești, a reușit să depășească rămînerea în urmă multiseculară în domeniul economic și cultural a țării sale și să construiască o nouă viață liberă, înfăptuind trecerea istorică de la feudalism spre socialism, depășind faza capitalistă.

Privind de pe culmea celor 50 de ani la drumul străbătut de poporul mongol, putem să spunem pe deplin justificat că unitatea frățească, colaborarea multilaterală și ajutorul reciproc al țărilor socialiste au o importanță vitală pentru construirea societății noi, pentru apărarea și consolidarea cuceririlor socialismului.

(continuare în pag. a 4-a)

TOASTUL TOVARĂȘULUI NICOLAE CEAUȘESCU

Stimate tovarășe Țedenbal,
Stimată tovarășă Anastasia Filatova Țedenbal,
Stimate tovarășe Sambu,
Dragi tovarăși și prieteni,

Doresc încă o dată să vă adresez dumneavoastră, Comitetului Central al Partidului Popular Revoluționar Mongol, Prezidiului Marelui Hural Popular și guvernului Republicii Populare Mongole, un salut tovărășesc din partea Comitetului Central al Partidului Comunist Român, a Consiliului de Stat și guvernului Republicii Socialiste România, a poporului român.

De asemenea, doresc să vă mulțumesc dumneavoastră populației orașului Ulan Bator, pentru primirea însuflețită pe care ne-ați făcut-o, pentru manifestările calde de prietenie și ospitalitate cu care am fost întîmpinați. În aceasta vedem o expresie a sentimentelor de stimă și prețuire pe care și le poartă în mod reciproc popoarele român și mongol.

Vizita pe care o facem în Republica Populară Mongolă are loc în preajma unei însemnate sărbători naționale a poporului mongol — a 50-a aniversare a Revoluției populare antiimperialiste și antifeudale, condusă de Partidul Popular Revoluționar, în frunte cu neuitații fii ai poporului mongol, Suhe Bator și Cioibalsan. Cu ocazia acestui istoric eveniment, doresc să vă adresez dumneavoastră, Partidului Popular Revoluționar Mongol, întregului popor mongol, cele mai călduroase felicitări din partea comuniștilor români, a tuturor oamenilor muncii din România socialistă.

În țara noastră sînt cunoscute și apreciate realizările Republicii Populare Mongole în edificarea noii orînduiri, în dezvoltarea industriei și agriculturii, a învățămîntului, pe tărîmul vieții sociale, în îmbunătățirea condițiilor de trai ale celor ce muncesc. Cunoaștem că toate aceste succese sînt rodul intensei activități desfășurate de oamenii muncii pentru înfăptuirea politicii Partidului Popular Revoluționar Mongol — forța conducătoare a poporului mongol pe calea socialismului. Bucurîndu-ne din toată inima de progresele realizate de Mongolia prietenă, vă urăm, dragi tovarăși, să obțineți noi și noi victorii în activitatea dumneavoastră viitoare, în făurirea unei vieți fericite pentru întregul popor mongol.

Sîntem bucuroși să subliniem evoluția pozitivă a relațiilor dintre partidele și popoarele noastre, reflectate în dezvoltarea contactelor și schimburilor de experiență pe linie de partid, în extinderea comerțului exterior dintre cele două țări, în lărgirea colaborării tehnico-științifice și culturale. Prietenia dintre popoarele român și mongol își are izvorul în comunitatea țelurilor construirii noii orînduiri sociale, în faptul că relațiile noastre se întemeiază trainic pe principiile marxism-leninismului și internaționalismului socialist.

Dragi tovarăși,

Și poporul român, sub conducerea Partidului său Comunist, a reușit să obțină succese istorice în făurirea socialismului, în ridicarea bunăstării oamenilor muncii de la orașe și sate. În momentul de față, întregul popor român a trecut la înfăptuirea hotărîrilor Congresului al X-lea, de făurire a societății socialiste multilateral dezvoltate.

(continuare în pag. a 4-a)

În pagina a 2-a

SPORT

- Fotbal
- Rugbi
- Orientare turistică

CARNET IEȘEAN

„Carte de vizită"

Cînd afirmăm că turismul cîștigă de la un an la altul tot mai mulți adepți nu spunem, desigur, o noutate. În sezonul concediilor sîntem martorii unei adevărate invazii de autocare sau autoturisme pline cu excursioniști în trecere prin Iași. Și nu se poate spune că vizitatorii nu au ce vedea în vechea și totuși mereu tînăra capitală a Moldovei. Cei mai cîștigați sînt, fără îndoială, turiștii însoțiți de ghizi localnici competenți și deci în stare să le prezinte tot ce are mai interesant urbea noastră. Sînt însă mulți străini care nu ne vizitează orașul în grupuri organizate și care nu au această posibilitate. Ce le rămîne de făcut decît să intre în prima librărie și să se înarmeze cu un ghid tipărit, singura călăuză mai la îndemînă? Trebuie să spunem însă că, de cele mai multe ori, librăriile nu pot satisface pretențiile solicitanților, întrucît nu prea au ce le oferi altceva în afara unui „mic îndreptar turistic". Am văzut, adesea, figurile dezamăgite ale celor care răsfoiau volumașul în cauză.

„Ne pare rău, dar un ghid mai amplu, așa cum doriți dumneavoastră, nu avem" — sună invariabil răspunsul vînzătoarelor.

În asemenea ocazii, oamenii se întreabă pe bună dreptate de ce nu există o lucrare mai substanțială, care să înfățișeze amatorilor obiectivele de prestigiu ale Iașului? E adevărat că se găsesc unele prezentări ale muzeelor ieșene, dar ce s-a făcut pentru popularizarea monumentelor și a altor valori istorice și artistice este cu totul insuficient. Și nici în oglindirea Iașului contemporan — cu toate realizările

C. GRIGORAȘ

(continuare în pag. a 2-a)

În timp ce fanfara interpreta melodii de muzică populară, pionierii s-au prins în horă.

Sărbătoarea cravatelor roșii

Ziua pionierilor a fost o duminică a florilor. De ce spunem așa? Pentru că pretutindeni, în municipiul Iași ca și în celelalte localități din județ, încă de dimineață, flăcăruile roșii, fluturînde pe albul imaculat al bluzelor de pionieri, li s-au alăturat buchete de flori, care de care mai frumoase. Era sărbătoarea tinerei generații, a cravatelor roșii și trebuia cinstită așa cum se cuvine. Ziua aceasta coincidea cu un alt eveniment, nu mai puțin deosebit: serbările de sfîrșit de an cu satisfacțiile și împlinirile viselor, cu bucuria vacanței, dar și cu regretul despărțirii — măcar pentru o perioadă — de școală, de dascăli.

Ne-a fost greu să ne hotărîm asupra unei unități de pionieri pe care s-o vizităm. Sînt atît de numeroase și bineînțeles toate s-au pregătit pentru a sărbători Ziua pionierilor. Ne-am asociat unui grup mai numeros și am ajuns la Școala generală nr. 23, cea mai mare instituție de acest gen din județul Iași: 1.860 de școlari și 80 de cadre didactice. Numai în această școală sînt peste 500 de pionieri. Cel mai impresionant moment al zilei a fost bineînțeles ceremonialul de ridicare a tricolorului pe catargul din incinta școlii. La un semnal al trompeților pionierii s-au adunat în careu, pe detașamente. Cîteva comenzi scurte, apoi din sute de piepturi au izbucnit acordurile atît de cunoscutei melodii pionierești, „Mulțumim din inimă partidului", timp în care este adus tricolorul și drapelul unității. O scurtă pauză, o nouă comandă și în timp ce pionierii intonează cîntecul „Trei culori", drapelul patriei se înalță pe catarg. Din cuvîntul directorului școlii prof. Dumitrache Pantazică, ca și din al celui rostit de prof. Alexandru Pamfil, comandantul unității, am desprins cîteva din cele mai semnificative realizări. Formația de dansuri a detașamentului nr. 10, fruntaș pe unitate, formație apreciată pe municipiu, echipa de fotbal, campioană județeană, expoziția „Mîinilor îndemînatice", cea a micilor artiști plastici, numeroasele excursii și drumeții, activități patriotice etc. A urmat festivitatea înmînării unor diplome și distincții pionierești ca și cea de împărțire a premiilor, cununa a învățăturii perseverente.

După-amiază, pionierii

Ion RĂZEȘU

(continuare în pag. a 2-a)

O pagină întunecată de istorie

Trei decenii de la agresiunea hitleristă împotriva Uniunii Sovietice

Acum trei decenii, la 22 iunie 1941, Germania hitleristă a dezlănțuit războiul de expansiune împotriva Uniunii Sovietice, război în care a fost trîtă și România, împotriva voinței poporului și a intereselor naționale ale țării. Poporul român, împins de reacțiunea fascisto-militară în cirdășie cu fascismul german, în acest război nedrept, și-a manifestat cu toată vigoarea ura împotriva cotropitorilor fasciști, dorința arzătoare de a scutura jugul dictaturii antonesciene, de a pune capăt războiului împotriva Uniunii Sovietice, de a elibera țara de trupele hitleriste. Partidul Comunist Român, în fruntea forțelor democratice, antifasciste ale țării s-a ridicat de la început cu hotărîre împotriva acestui război, a organizat lupta pentru sabotarea dispozitivului militar fascist, a producției de armament și a transporturilor militare. El a chemat toate forțele naționale la lupta pentru ieșirea din războiul antisovietic, pentru întoarcerea armelor împotriva Germaniei fasciste și alăturarea țării noastre coaliției antihitleriste. **„Prin politica sa — sublinia tovarășul NICOLAE CEAUȘESCU — Partidul Comunist Român a apărat onoarea poporului și interesele naționale ale țării, politica de prietenie tradițională cu marea noastră vecină — Uniunea Sovietică".**

În decursul celor două decenii de la înființarea sa (1921—1941) partidul comunist a militat neabătut pentru pace și prietenie cu primul stat socialist din lume. Este semnificativ faptul că la Congresul din mai 1921 a fost votată o moțiune de solidaritate cu statul socialist. Eroica luptă dusă de Partidul Comunist de la crearea sa în apărarea intereselor superioare ale poporului român a scos în evidență și principiile lui fundamentale de politică internațională, bazată pe prietenie și alianță cu U.R.S.S.

Ascensiunea fascismului în Europa și agresiunea dezlănțuită împotriva popoarelor amenințau tot mai mult independența și suveranitatea patriei, integritatea ei teritorială. Realitățile țării, pericolele grave ce o amenințau pe plan extern au dus partidul comunist la concluzia pe deplin întemeiată că soluția pentru salvgardarea în perspectivă a intereselor vitale ale poporului român era calea luptei hotărîte împotriva expansiunii Germaniei naziste, pentru apărarea cu arma în mînă a patriei. Un puternic ecou a avut în opinia publică vibrantul manifest al Comitetului Central al P.C.R. din ianuarie 1938 care răscolea conștiința patriotică a maselor prin evocarea faptelor eroice din trecut: **„Ne cheamă la luptă sîngele lui Doja, Horia și Tudor Vladimirescu. Ne cheamă la luptă dragostea de țară pe care nu vrem s-o vedem sfîșiată și cotropită, dragostea de acest popor, pe care nu-l vrem îngenunchea și robit".**

În timpul presiunilor hitleriste asupra Cehoslovaciei, P.C.R. releifa interdependența evenimentelor legate de Cehoslovacia cu sarcinile și perspectivele ce se conturau în fața altor țări, printre care U.R.S.S.: **„Războiul antisovietic, pentru care Germania hitleristă caută aliați și complici, este de mult fixat drept punct central al politicii externe germane".** Partidul Comunist Român sublinia necesitatea stringentă de a adopta măsuri eficiente **„împotriva atacului războinic pregătit de hitlerism"**, recomandînd **„formarea unui bloc puternic al tuturor statelor amenințate"**, bloc care să se sprijine pe **„o strînsă alianță politică și militară cu Uniunea Sovietică — statul care, prin politica lui de pace apără independența tuturor statelor mici din centrul și sud-estul Europei".**

Agresiunea hitleristă asupra Poloniei a sporit și mai mult indignarea și revolta poporului român împotriva fascismului german. Organele de stat raportau că **„întreaga populație română este hotărît ostilă Germaniei și în special cancelarului Hitler și regimului național-socialist care au dezlănțuit războiul".**

Un șir de cauze, printre care situația creată prin dezlănțuirea războiului mondial, izolarea internațională a României, care a ușurat lui Hitler impunerea Dictatului de la Viena, politica trădătoare, antinațională, a cercurilor guvernante și a partidelor burgheze, lipsa de unitate a forțelor democratice au permis cercurilor reacționare să instaureze la 6 septembrie 1940, dictatura militaro-fascistă, să subordoneze țara Germaniei hitleriste.

Dictatura militară fascistă a fost urîtă, de la început, de masa largă a poporului. Ea a provocat mari suferințe și daune poporului român. A fost introdus un regim de teroare, al cărui ascuțiș era îndreptat îndeosebi împotriva claselor muncitoare, a comuniștilor, a tuturor luptătorilor antifasciști. Țara a fost împînzită cu lagăre și închisori. Cîrdășia reacțiunii române cu fascismul german a dus la subordonarea țării Germaniei naziste, la ruinarea economiei naționale — devenită apendice al mașinii de război fasciste — la sărăcirea și înfometarea maselor. Împingerea României în războiul antisovietic, jefuirea bogățiilor țării de către imperialismul german au dus România în pragul unei catastrofe naționale.

Poporul român nu avea nimic comun cu scopurile războiului hitlerist, manifestîndu-și ostilitatea față de agresiunea fascistă încă de la începuturile ei. Nepopularitatea țelurilor războiului hitlerist antisovietic avea să se manifeste cu putere sporită pe tot parcursul lui. În războiul antisovietic atît de nepopular, poporul român a suferit numeroase și grele pierderi umane și materiale, atît pe front, cît și în spatele frontului.

Consecințele dezastruoase ale politicii dictaturii militaro-fasciste, ale subordonării țării față de Germania nazistă au constituit focarul tuturor nemulțumirilor din rîndurile poporului.

În apărarea intereselor vitale, naționale și sociale, ale poporului român s-a ridicat de la început cu hotărîre partidul comunist, contra agresiunii Germaniei hitleriste și a războiului antisovietic, dînd glas frămîntărilor și aspirațiilor uriașei majorități a populației țării. Înfruntînd teroarea sălbatică, devotați cauzei clasei muncitoare și poporului, animați de un fierbinte patriotism, comuniștii au acționat cu eroism pentru mobilizarea maselor la luptă împotriva asupririi și exploatării fasciste. Partidul comunist a condamnat cu tărie agresiunea hitleristă antisovietică și a demascat în fața poporului scopu-

rățele și scopuri. În condițiile grele ale terorii fasciste au fost elaborate o serie de documente (Circulara C.C. al P.C.R. din 8 iulie 1941, Platforma program din 6 septembrie 1941, Rezoluția C.C. al P.C.R. din ianuarie 1942) prin care se stabileau sarcinile clasei muncitoare și ale detașamentului lor de avangardă în lupta antifascistă a poporului român. **„Sarcina de răspundere istorică a P.C.R. față de poporul român** — se arăta în documentul din iulie 1941 — **constă în organizarea luptei în România, alături de marele popor sovietic și celelalte popoare cotropite, pentru zdrobirea fascismului sîngeros german, a slugilor lui din toate țările, pentru alungarea ocupanților germani din România, pentru doborîrea bandei de trădători de la cîrma țării, în frunte cu generalul Antonescu, pentru eliberarea țării de sub jugul sîngeros german, pentru victoria Uniunii Sovietice, pentru o Românie liberă și independentă".** În vederea realizării acestor obiective se stabileau forme concrete de luptă ca: sabotarea producției de război, acțiuni de partizani împotriva ocupanților hitleriști. O sarcină fundamentală era realizarea unității de acțiune a clasei muncitoare, de care depindea în mod hotărîtor înfăptuirea unui front unic național al poporului român împotriva fascismului german și a guvernului de dictatură militară.

Prevederile platformei elaborate de partidul comunist corespundeau cerințelor istorice, oglindeau interesele naționale ale țării, revendicările cele mai stringente ale maselor.

Împotriva războiului și a dictaturii fasciste în România, sub conducerea P.C.R., s-a dezvoltat o puternică rezistență a poporului, care a îmbrăcat diferite forme, printre care luptele de partizani și acțiunile formațiunilor de luptă patriotice. Clasa muncitoare — forța hotărîtoare a luptei antifasciste — țărănimea, intelectualitatea, patrioți luminați s-au încadrat în marea bătălie pentru salvgardarea intereselor naționale ale României. În rîndul soldaților și ofițerilor se dezvolta o puternică stare de spirit antihitleristă, creștea împotrivirea față de războiul antisovietic și de regimul dictaturii fasciste. Ca urmare a pierderilor suferite pe front, a lipsei de rațiune a războiului la care erau siliți să participe, ofițerii, sub influența exercitată de comuniști, își manifestau în număr tot mai mare dezacordul cu scopurile războiului hitlerist, tot mai mulți ostași părăseau frontul sau nu se prezentau la unități. Astfel, în perioada războiului, au fost judecați de curțile marțiale și tribunalele militare pentru părăsirea frontului sau neprezentarea la mobilizare peste 86.000 de oameni. Au avut loc ciocniri între ostașii români și cei germani, ciocniri care, adeseori, s-au soldat cu morți și răniți; numeroși ostași treceau — individual sau în grup — de partea armatei și a partizanilor sovietici. Unii generali și ofițeri superiori din Marele Stat Major s-au opus trimiterii pe front a unui mare număr de divizii române cerute de Hitler, au zădărnicit trimiterea pe front a altor unități. Starea de spirit antihitleristă a soldaților și ofițerilor armatei române s-a manifestat cu putere în hotărîrea de constituire a diviziilor de voluntari români, cu sprijinul și pe teritoriul Uniunii Sovietice, în participarea voluntarilor români la războiul contra Germaniei fasciste.

Prin victoria insurecției naționale antifasciste armate din august 1944, guvernul Antonescu a fost arestat. România a ieșit imediat din războiul antisovietic, intrînd în luptă împotriva Germaniei naziste, alături de Uniunea Sovietică și celelalte țări ale coaliției antihitleriste. **„Pentru a înțelege starea de spirit din acel timp, merită să menționăm,** sublinia tovarășul **NICOLAE CEAUȘESCU, că întreaga armată a răspuns cu promptitudine chemării de a se alătura armatei sovietice, coaliției antihitleriste. Angajîndu-se în războiul antifascist, cu toate resursele de care dispunea, armata română a purtat, alături de Armata Roșie, grele lupte pentru eliberarea definitivă a patriei, a participat la eliberarea Ungariei și Cehoslovaciei, pînă la înfrîngerea completă a Germaniei hitleriste — înscriind astfel o luminoasă pagină de eroism și glorie în istoria României".** Efectivele militare angajate de România (peste o jumătate de milion de oameni), jertfele umane pentru cauza libertății (170.000 de militari), eforturile economice ale întregului popor, subordonarea totală a economiei scopurilor războiului antihitlerist demonstrau ura nestăvilită a poporului față de fascism, hotărîrea sa de a participa la nimicirea acestui periculos dușman al civilizației și libertății, prețioasa sa contribuție materială și de sînge la marea victorie asupra fascismului.

În luptele purtate în comun de ostașii români și sovietici pentru nimicirea fascismului s-au pecetluit pe veci frăția de arme româno-sovietică, prietenia trainică dintre cele două popoare. „Această prietenie, alianță și colaborare frățească dintre România și Uniunea Sovietică, sublinia tovarășul **NICOLAE CEAUȘESCU**, s-au ridicat în anii construcției socialiste pe un plan superior, dezvoltîndu-se continuu, pe baza comunității de orînduire socială și de idealuri". Prietenia și alianța cu Uniunea Sovietică a devenit o trăsătură caracteristică, constantă, a politicii de stat, au căpătat un conținut nou, generat de faptul că ambele țări construiesc noua orînduire socială. Tratatul de prietenie, colaborare și asistență mutuală, încheiat în anul 1970 între cele două țări, a deschis posibilități și mai largi pentru evoluția ascendentă a relațiilor româno-sovietice. Prietenia româno-sovietică corespunde intereselor fundamentale ale acestor popoare, intereselor generale ale cauzei socialismului și păcii.

Călăuzindu-se de cerințele apropierii și înțelegerii între popoare, ale participării active la schimburile internaționale de bunuri materiale și spirituale, țara noastră dezvoltă colaborarea cu toate statele lumii, indiferent de orînduirea lor socială. La baza relațiilor sale cu toate țările, România așază principiile independenței și suveranității naționale, egalității în drepturi, neamestecului în treburile interne, avantajului reciproc.

Aurel KARETKI

Sărbătoarea cravatelor roșii

(urmare din pag. 1)

și numeroase cadre didactice, părinții, au fost prezenți în fața Palatului Culturii unde aveau să se desfășoare alte activități, prezentate de Casa pionierilor. Cea mai plăcută surpriză a constituit-o fanfara pionierilor care a străbătut orașul oprindu-se la Palatul Culturii. Membrii fanfarei, îmbrăcați în uniforme foarte frumoase, au prezentat un program de melodii. Și trebuie să spunem că cei 50 de instrumentiști dirijați de prof. Petru Grigoriu s-au bucurat de succes. Tot în acest timp s-a desfășurat demonstrația echipajelor de canting, un fel de veritabilă întrecere în care micii conducători, pionierii din clasele V—VIII, s-au comportat, păstrînd proporțiile respective, ca niște autentici participanți ai marilor curse. N-au lipsit nici necazurile: ba o pană de motor, ba se bloca schimbătorul de viteze, în fine, chestiuni inerente... marilor concursuri.

Nu s-au lăsat mai prejos nici constructorii de rachete ale căror modele se înălțau mai sus decît ... turnul Palatului Culturii, nici aeromodeliștii care au prezentat planoare miniaturale și nici membrii cineclubului care au imortalizat pe peliculă momentele cele mai semnificative.

Momente de veselie au fost declanșate de organizarea unor originale jocuri distractive. În fine, manifestările s-au încheiat cu prezentarea unui program artistic de către un grup vocal și o formație de dansuri.

„Carte de vizită"

(urmare din pag. 1)

impresionante din anii noștri — nu se stă, din păcate, mai bine. Ca să nu mai vorbim de numeroasele obiective demne de vizitat de pe cuprinsul județului.

Trebuie să recunoaștem că propaganda turistică se face timid și cam la întîmplare, lucru inadmisibil în epoca noastră cînd zeci de mii de oameni se vînturâ prin părțile noastre pentru a le cunoaște frumusețile.

Procedînd așa ne facem o proastă reclamă. Ghidurile, hărțile, pliantele — într-un cuvînt toate publicațiile turistice — reprezintă într-un fel, cu condiția să fie reușite, „cartea de vizită" pe care o oferim musafirilor. Dar, așa cum am arătat, noi nu prea avem ce oferi. E regretabil, mai ales în condițiile în care avem o editură locală. Sperăm că forurile culturale ieșene vor fi de acord cu noi și vor acționa în așa fel încît să ne putem recomanda în viitor celor ce ne fac onoarea să ne viziteze... după toate regulile etichetei.

Hambarele au făcută „toaleta"

(urmare din pag. 1)

toamnă de către unitățile producătoare, precum și eforturile cooperatorilor și mecanizatorilor pentru obținerea în acest an a unei recolte bune de grîu, orz și alte produse specifice de vară — ne-a declarat interlocutorul. Ar fi intolerabil, de aceea, ca noi, care răspundem de valorificarea și depozitarea unei părți importante din recoltă, să dăm dovadă de slăbiciuni în organizarea recepționărilor, condiționărilor și conservărilor. După părerea mea, dispunem acum în județ de o bază materială mult mai trainică ca în anii anteriori, măsurile luate de partid pentru îmbunătățirea muncii în agricultură oferind și sectorului nostru un cadru mai solid de activitate. Pentru campania de vară, concomitent cu realizarea planului de recepționare vom acorda preocuparea cuvenită și fondului de semințe,centrul de condiționare de la Podu-Iloaiei, împreună cu alte 4 centre noi care vor lua ființă, asigurînd aducerea lui la calitatea cerută de STAS. La grîu, randamentul de condiționare va crește față de 1.000 tone anul trecut, la 7.500 tone anul acesta. Revenind la preluarea păioaselor contractate, operațiunea se va face prin 14 baze de recepție. La unele baze de recepție vor funcționa pe lîngă centrele respective și uscătoare mecanice cu care vom reduce, dacă e cazul, umiditatea grîului cu 4—5 procente chiar. Considerăm că și operativitatea în recepționare va cunoaște o îmbunătățire substanțială. Cele 20 puncte de analiză, organizate în două și trei schimburi și 71 puncte de primire vor asigura o capacitate zilnică de preluare de 7.500 tone. În șase din aceste puncte, produsele vor fi preluate prin basculareа lor din mijloacele de transport auto, iar în alte 30 de puncte, operațiunile vor decurge automat, prin relee de utilaje mecanizate (șnecuri și benzi transportoare). În modul acesta va fi redus simțitor timpul de staționare a mijloacelor de transport ale C.A.P. și I.A.S., mecanizarea operațiunilor eliberînd, totodată, și numeroase forțe de muncă manuale. În fiecare bază utilajul mecanic de transport, de ventilație și selectare a fost verificat și reparat. De asemenea, au fost verificate aparatele de laborator, cîntarele și basculele, iar drumurile de acces și solariile în întregime betonate. Personalul de recepționare a fost instruit la Casa agronomului din Iași.

Fără a pune sub semnul îndoielii cele afirmate de directorul acestei întreprinderi, ne-am deplasat și noi pe teren la unele baze de recepție. Am vizitat unele centre de recepționare și depozite din județul nostru, unde, într-adevăr, toate lucrurile sînt bine puse la punct. Negativ este însă, faptul, că dezinfectarea și deratizarea magaziilor n-au fost încă efectuate.

SPORT • SPORT • SPORT

RUGBI, DIV. A

Politehnica — Rulmentul Bîrlad 11-0

Se cunoștea deja campioana (Steaua), se știau și echipele care vor face o călătorie în... „B" (Constructorul și Rapid București), astfel că etapa ultimă a primei divizii de rugbi a fost, pentru toate formațiile participante, doar o formalitate. Au rămas în joc doar problemele de orgoliu, de respect față de spectatori.

Eliberați de obsesia punctelor, rugbiștii de la Politehnica și Rulmentul Bîrlad au furnizat duminică o partidă dinamică, atractivă, cu multe faze de mare spectacol rugbistic, realizate ca urmare a unui joc deschis, cursiv, ce a purtat totodată amprenta unei dîrzenii deosebite. Și în mod firesc, din etalarea acestor atribute, n-au avut de cîștigat decît fidelii iubitori ai rugbiului. Contrar așteptărilor, bîrlădenii n-au venit în chip de turiști și fără unele erori comise de Ciorici, Nedelcu sau Bogos, victoria Politehnicii n-ar fi fost atît de comodă pe cît ne-o indică acel 11—0 (6—0) în favoarea sa. Meciul a început și s-a disputat apoi în întregime în nota de dominare a ieșenilor. Superiori în grămezile ordonate și în cele spontane mai ales, rugbiștii echipei gazdă au beneficiat de foarte multe baloane, lucru ce le-a permis să pună într-un permanent și real pericol buturile bîrlădenilor. Stăpîni pe o gamă mai largă de procedee tehnice și tactice, ieșenii au deschis scorul prin Rujoiu (lovitură de picior căzută) și l-au majorat la 6—0 prin Gheorghiu (lovitură de pedeapsă). În repriza a doua, deși s-au aflat de nenumărate ori în situații extrem de favorabile de a înscrie, ieșenii n-au concretizat decît o singură dată, în ultimul minut de joc: Spiratos a interceptat o pasă trimisă greșit de către Mititelu (Rulmentul) și a culcat balonul drept la centru. Gheorghiu a transformat, astfel că întîlnirea s-a încheiat cu scorul de 11—0 pentru Politehnica.

Și oaspeții au avut două ocazii mari de a înscrie, dar Ciorici a ratat o lovitură de pedeapsă chiar din fața buturilor, iar Bogos a fost placat și scos în afara terenului de țintă (!), de către Motrescu, chiar în momentul cînd se pregătea să culce balonul.

C. SILVESTRU

FOTBAL, DIV. A

Steagul roșu — Politehnica 2—0 (1—0)

După cele 45 de minute de joc, din care 15 minute de potop, elevii lui Gil Mărdărescu nu aveau motive de bucurie. Brașovenii, mai deconectați, mai abili, au stăpînit cu autoritate terenul, punînd grele probleme apărătorilor ieșeni, care duminică, pe admirabilul gazon de pe stadionul „Tineretului", nu au jucat la adevărata lor valoare, așa cum ne obișnuiserăm în alte partide. Dorind cu orice preț victoria, gazdele s-au năpustit, încă de la începutul partidei, ca un tăvălug spre poarta lui Iordache, dar, tînărul și talentatul portar ieșean intervine prompt și decis, spulberînd majoritatea intențiilor ofensive ale gazdelor (în minutele 5 și 17, prin intervenții salutare, a stopat șuturile foarte periculoase ale lui Florescu). După această dominare furibundă a localnicilor, oaspeții reușesc să echilibreze jocul și chiar să devină superiori partenerilor de întrecere, provocînd emoții apărătorilor brașoveni prin Moldovcanu și Mărdărescu care, însă, din poziții favorabile, au șutat în minutele 21 și 22 cu puțin pe lîngă poarta lui Adamache. Dar în momentul în care ne așteptam ca Politehnica să materializeze scurta superioritate teritorială, golul a fost înscris atunci cînd nici unul dintre cei 6.000 de spectatori, care s-au încăpățînat să rămînă sub săbiile ploii torențiale, n-ar fi îndrăznit să prevadă. A fost un gol căzut împotriva cursului jocului din acel moment. Acele cronometrului indicau minutul 23 cînd Györfi a înscris printr-un șut inspirat și imparabil, beneficiind și de greșelile apărării ieșene, care nu a intervenit în traiectoria balonului expediat de pe partea dreaptă. Vina cea mai mare o poartă însă fundașul Romila, care l-a lăsat nemarcat pe cel mai periculos atacant al localnicilor. Sub impulsul loviturii primite, ieșenii acționează din nou crispat, nu le mai reușește nimic, în timp ce gazdele prind și mai multă încredere în propriile lor forțe. În apărare, băieții lui V. Stănescu practică un marcaj strict (uneori chiar și dur), incomodîndu-i pe Moldoveanu, Cuperman și Mărdărescu, care, în rarele momente de reușită, sînt opriți în ultimă instanță de Olteanu sau Adamache. Atacul brașovean se desfășoară cu luciditate, creînd serioase probleme la poarta lui Iordache care, în minutul 45, abia scapă cu fața curată: Pescaru, profitînd și de vizibilitatea redusă, șutează puternic, obligîndu-l pe portarul ieșean să respingă în ultimă instanță în corner.

După pauză, stegarii continuă să preseze, obținînd mai multe lovituri de colț, rămase însă fără rezultat. A urmat bara lui Mărdărescu (min. 64). După aceea, a căzut cel de al doilea gol al lui Florescu (min. 66), apoi o suită de ratări și de o parte și de cealaltă, dintre care cea mai mare a fost a lui Cuperman (min. 81) cînd, aflîndu-se la cîțiva metri de poarta lui Adamache, a luftat din poziție ideală. În finalul partidei, Iordache avea să se remarce din nou, apărînd în extremis un șut-bombă expediat de către Dumitriu II de la numai 9 metri.

Victoria brașovenilor este pe deplin meritată. Gazdele au fost acelea care au controlat jocul în marea majoritate a timpului. Succesul se datorește jocului bun făcut de întreaga echipă, dar și evoluției slabe a ieșenilor din rîndul cărora nu au corespuns decît Iordache, Mărdărescu și Hanceriuc.

Bun arbitrajul prestat de brigada din Cluj condusă la centru de Ion Cîmpeanu.

Steagul roșu: Adamache, Ivăncescu, Jenei, Olteanu, Rusu, Pescaru, Cadar, Ghergheli, Florescu, Dumitriu II, Györfi (min. 72 Drăgoi); *Politehnica:* Iordache, Romila, Ianul, Stoicescu, Hanceriuc, Mărdărescu, Simionaș, Incze, Cuperman, Moldoveanu, Marica (min. 46 Lupulescu).

*

La tineret-rezerve: Steagul roșu — Politehnica 1—1 (1—1). Au înscris: Dănilă (min. 25) pentru Politehnica și Gîlmeanu (min. 26) pentru Steagul roșu.

I. BACIU

Astăzi

Pe stadionul „23 August"

În vederea alcătuirii cîtorva loturi republicane de juniori la fotbal, în mai multe localități din țară au loc selecționări. La Iași, astăzi, de la ora 17.30, pe stadionul „23 August", se va disputa un asemenea meci de selecție între două echipe alcătuite dintre cei mai valoroși juniori din Moldova. În „deschidere", de la ora 16, se vor întîlni selecționatele medicilor și inginerilor din Iași.

Orientare turistică

Juniorii Nicolinei au cîștigat etapa de zonă

Duminică, la Bîrnova, au avut loc întrecerile din cadrul etapei de zonă a campionatului republican de orientare turistică rezervat juniorilor. Au participat echipe clasate pe primele trei locuri în etapa anterioară, din județele Bacău, Neamț și Iași. Concomitent, s-a desfășurat și un concurs pentru tineret. Un succes categoric l-au înregistrat sportivii de la clubul Nicolina. Iată, de altfel, clasamentele.

Junioare: 1. Nicolina I (Marilena Asandei, Elena Răileanu); 2. Voința P. Neamț I; 3. Voința P. Neamț II; 4. Nicolina II.

Juniori: 1. Nicolina (Gh. Roșu, Gh. Topală). Urmează alte două echipe de la Nicolina și, pe locul IV, Voința Bacău.

Primele patru echipe (la băieți și la fete) vor participa la etapa finală (12—15 august, în județul Prahova).

La tineret, primul loc a fost cucerit de C-tin Apăvăloaie (Nicolina) și respectiv, Ana Irimia (Voința).

CRISTIAN CUBA
coresp.

FOTBAL, DIV. B

C. F. R. Pașcani — Știința Bacău 1-3 (0-1)!

PAȘCANI (de la subredacția ziarului „Flacăra Iașului").

În această ultimă etapă, deși eliberați de obsesia retrogradării, feroviarii păscăneni au evoluat din nou slab pe teren propriu. Chiar de la începutul partidei cu Știința Bacău s-a observat fragilitatea apărării echipei gazde. Așa se face că în min. 12 Pelea (Știința) a înscris primul gol. Cu toate că s-au trezit conduși, fotbaliștii păscăneni n-au reușit să se mobilizeze în atac spre a prelua inițiativa nici măcar după pauză. Ei au continuat să comită numeroase greșeli, de care au profitat oaspeții. Aceștia au mai înscris două goluri (min. 70 și 82) prin Codreanu și Diceanu. Vădit nemulțumiți de evoluția gazdelor, spectatorii au început să părăsească tribunele.

Timp n-a mai fost pentru o întoarcere a scorului, ci doar pentru reducerea lui. În min. 85, Mărculescu a transformat o lovitură de la 11 metri.

Acum, la încheierea campionatului, sugerăm secției, consiliului asociației sportive C.F.R. efectuarea unei analize temeinice a comportării contradictorii a echipei sale de fotbal și, dacă va fi cazul, luarea unor măsuri care să meargă pînă la îndepărtarea din lot a acelor jucători certați cu etica sportivă.

C. ENEA

„Cupa cartierelor"

Astăzi, la ora 18, în cadrul ședinței de lucru a comisiei județene de fotbal, va fi anunțat programul desfășurării celei de a IV-a ediții a tradiționalei competiții fotbalistice pentru copii „Cupa cartierelor". Prima etapă va avea loc duminică, 27 iunie.

La înscrieri nu s-au prezentat încă delegații echipelor Luceafărul D. Cantemir, Unirea Centru și Cutezătorii Palat. Ar fi păcat ca talentații fotbaliști din aceste cartiere să rămînă în afara competiției!

De luni pînă luni, pe drumurile publice din județ

În stare de ebrietate

În ultima săptămînă, au fost depistate cam multe cazuri de conducere sub influența alcoolului sau chiar într-o avansată stare de ebrietate. Pericolul pe care-l prezintă astfel de conducători auto iresponsabili este evident. Iată, în dimineața de 17 iunie, în Tg. Frumos, a fost oprit pentru control C-tin Luca, șofer la Cooperativa „7 Noiembrie" din localitate. Era beat de-a binelea. Analiza a constatat că avea 2,20 la mie alcool în sînge și 2,57 la mie în urină. Lui i s-a întocmit dosar de cercetare penală. Dar cei care l-au îndrumat în cursă nu au văzut în ce hal se află șoferul? Vasile Tudorică, de la I.U.T. Iași, n-a oprit la semnalul agentului de circulație. Urmărit de mașina miliției, a efectuat o depășire neregulamentară înainte de a fi oprit. Misterul fugii a fost dezlegat: Tudorică se afla sub influența alcoolului. A plătit o amendă de 730 de lei și a rămas fără permis pe timp de o lună.

Afaceriștii

O întîmplare vine să ridice în fața organelor în drept (Secția financiară) problema transporturilor de mărfuri și persoane (contra-cost) cu mașini particulare, îndeosebi I.M.S.-uri. Conducătorul auto Valeriu Ungureanu, neangajat la nici o unitate, a fost găsit transportînd cu mașina 1—Iș—1135 (I.M.S.) mărfuri și persoane de la Tg. Frumos la Iași. Interesant este că proprietarul mașinii, Constantin Cotofei, se afla la Tg. Frumos, căutînd clienți pentru un nou transport! În afară de ilegalitate, de care se fac vinovați mulți alți posesori de autoturisme, apare și un pericol: I.M.S.-urile încărcate la maximum pot fi greu conduse și șoferul poate pierde controlul direcției. Aceasta a fost una dintre cauzele accidentului mortal înregistrat mai de mult în pădurea Poeni.

Din vina tatălui

Victima singurului accident mortal de circulație din săptămîna trecută a fost copilul Cornel Panaite, în vîrstă de 3 ani și 6 luni (str. Marginei nr. 19). El mergea pe un trotuar al străzii Aurel Vlaicu, tatăl său (de profesie șofer) — pe celălalt. La un moment dat, tatăl a strigat copilului să treacă strada. Acesta l-a ascultat, a traversat prin spatele unui tramvai și... a fost proiectat pe stradă de un autovehicul. Copilul a decedat. „Sînt vinovat. Trebuia să nu-l strig, să mă duc eu la el" — recunoștea tatăl Prea tîrziu.

Rețineți!

Conducătorii auto și posesorii de autoturisme să nu uite că mîine, la ora 18, la Casa de cultură a tineretului, va avea loc o importantă consfătuire. *Tractoristul C-tin Druc*, de la Direcția de drumuri, a fost găsit în seara de 15 iunie conducînd tractorul 41—Iș—397, pe drum public fără nici un fel de lumină electrică. *În trei zile* (14, 15 și 16 iunie). Serviciul circulației a făcut un sondaj pentru a vedea cum se respectă una din indicațiile exprese ale legii: obligația conducătorilor de autovehicule de a opri cît mai în afara părții carosabile la apariția unor coloane însoțite de mașini ale miliției. În 8 ore, au fost înregistrați 212 contravenienți. Amintim că amenda este cuprinsă între 1.000 și 2.000 de lei, reținîndu-se totodată, permisul de circulație. *Joi, 17 iunie*, Dorel Toma, șofer la I.U.T., a fost depistat trecînd cu autocamionul pe culoarea roșie a semaforului electric. Vineri, a plătit 300 lei amendă. După ce-a plătit amenda, a fost găsit pe str. Păcurari conducînd cu viteză excesivă. Va plăti încă 250 de lei.

Radu COSTIN
(date furnizate de I.M.J. și Miliția municipiului)

ÎN 24 DE ORE

Radio Iași

Programul de seară (22 iunie): 17.00 Buletin de știri; 17.10 Cîntecul care mi-e drag; 17.45 Știința și producția; 18.30 Șlagăre, stiluri profiluri; 18.30 Colocviu radiofonic; 18.45 Patrie, pămînt de aur — program de cîntece; 19.00 Radiojurnal; 19.15 Muzică populară la diferite instrumente; 19.30 În emisia tinerețea; 20.00 Șapte arte; 20.30 Teatru la microfon. Piesa: „Fără cascador" de Mircea Radu Iacoban, în premieră.

Programul de dimineață (23 iunie): 6.00 Buletin de știri; 6.05 Radio matinău; 8.30 Actualitatea în agricultură; 7.00 Medicul vă sfătuiește. Radio-matinău — continuare.

Televiziune

10.00—11.00 Teleșcoală. Consultații pentru examenele de admitere — Chimie: Apa — Istorie: Momente ale luptei pentru libertate socială în secolul al XIX-lea; 18.00 Deschiderea emisiunii. Nicolae Iorga. Oameni care au fost; 18.20 Steaua Polară. Cabinet T. V. de orientare școlară și profesională — La ce școală profesională ne înscriem? — Poșta emisiunii: Învățămîntul de specializare postliceal; 19.10 Publicitate; 19.15 1001 de seri; 19.30 Telejurnalul de seară — Sport; 20.10 România '75. Creatori și beneficiari ai venitului național. Prevederile cincinalului în domeniul creșterii avuției sociale, prezentate și comentate de specialiști; 20.40 Teatru liric T. V. „Mireasa vîndută" de Bedrich Smetana. Spectacol realizat cu concursul soliștilor și ansamblului Operei Române din București; 21.50 Aventuri în epoca de piatră — film de desen animat; 22.15 Concertul naistului Gheorghe Zamfir, de mai multe ori laureat al Marelui Premiu „Charles Cros"; 22.45 Telejurnalul de noapte.

Cinematografe

VICTORIA: orele 9; 11.20; 14.15; 16.35; 19; 21.15: „Și eșii să împuști, nu-i așa ?". Producție S.U.A.; REPUBLICA: orele 8.45; 10.50; 14.30; 16.35; 18.40; 20.45: „Domiciliul conjugal", (producție a studiourilor franceze) — premieră; COPOU: orele 9; 11; 15; 17; 19; 21: „Cîntecele mării", producție a Casei de filme București; ARTA, orele 9.00; 11.10; 14.30; 16.40; 18.50; 21.: „Treci pragul" — Producție a studiourilor sovietice; TĂTĂRAȘI, orele 16; 18; 20; „Noul locatar"; NICOLINA, orele 16; 18; 20: „Întoarcerea doctorului Mabuse"; Grădina cinematografului „VICTORIA" — Ripa Galbenă ora 20.30: „Treci pragul".

ÎN JUDEȚ: *Casa de cultură* PAȘCANI: „Vînătoarea de vrăjitoare" (cinemascop); *Clubul C.F.R. Pașcani*, „Adio Gringo"; TG. FRUMOS: „Operațiunea Leontine"; HÎRLĂU: „Diminețile unui băiat cuminte"; PD. ILOAIEI: „Romanță pentru trompetă; HÂLĂUCEȘTI: „Canarul și vișcolul".

Timpul probabil

Vremea va fi instabilă cu cerul mai mult acoperit. Se vor semnala averse de ploaie însoțite de descărcări electrice mai ales în a doua parte a intervalului. Vîntul va sufla slab la potrivit cu intensificări temporare. La început din sectorul nordic, apoi din sectorul nord-vest. Temperatura aerului ușor variabilă; minimele vor fi cuprinse între 8 și 12 grade, iar maximele între 18 și 23 grade.

COMUNICAT COMUN

cu privire la vizita în Republica Democrată Vietnam a delegației de partid și guvernamentale a Republicii Socialiste România

La invitația Comitetului Central al Partidului celor ce Muncesc din Vietnam și a guvernului Republicii Democrate Vietnam, o delegație a Partidului Comunist Român și a guvernului Republicii Socialiste România, condusă de tovarășul Nicolae Ceaușescu, secretar general al Partidului Comunist Român, președintele Consiliului de Stat al Republicii Socialiste România, a făcut o vizită oficială de prietenie în Republica Democrată Vietnam, între 15 și 19 iunie 1971.

Tovarășul Nicolae Ceaușescu a fost însoțit de soția sa, tovarășa Elena Ceaușescu.

În timpul șederii în Republica Democrată Vietnam, delegația română a participat la mitingul organizat în cinstea sa de populația capitalei, Hanoi, a vizitat orașul Hanoi și orașul portuar Haifong, precum și un număr de unități economice și instituții de cultură. Peste tot, delegația s-a bucurat de o primire solemnă, călduroasă din partea poporului vietnamez — expresie a relațiilor de trainică prietenie care leagă cele două popoare. Delegația română a exprimat vii mulțumiri pentru ospitalitatea, primirea cordială cu care a fost întîmpinată pretutindeni în Republica Democrată Vietnam.

Între delegația Partidului Comunist Român și a guvernului Republicii Socialiste România și delegația Partidului celor ce Muncesc din Vietnam și a guvernului Republicii Democrate Vietnam au avut loc convorbiri în legătură cu situația din Vietnam și din Indochina, despre întărirea relațiilor dintre cele două țări și despre alte probleme de interes comun. Convorbirile s-au desfășurat într-o atmosferă caracterizată prin solidaritate, prietenie frățească și sinceritate.

La convorbiri au participat, din partea română, tovarășii: Nicolae Ceaușescu, secretar general al Partidului Comunist Român, președintele Consiliului de Stat — conducătorul delegației de partid și guvernamentale române, Ion Gheorghe Maurer, membru al Comitetului Executiv, al Prezidiului Permanent al Comitetului Central al Partidului Comunist Român, președintele Consiliului de Miniștri al Republicii Socialiste România, Manea Mănescu, membru al Comitetului Executiv, al Prezidiului Permanent, secretar al Comitetului Central al Partidului Comunist Român, vicepreședinte al Consiliului de Stat, Dumitru Popa, membru al Comitetului Executiv al Comitetului Central al Partidului Comunist Român, prim-secretar al Comitetului municipal București al Partidului Comunist Român, primarul general al Capitalei, Ion Iliescu, membru supleant al Comitetului Executiv, secretar al Comitetului Central al Partidului Comunist Român, George Macovescu, membru al Comitetului Central al Partidului Comunist Român, prim-adjunct al ministrului afacerilor externe, Constantin Băbeanu, ambasadorul Republicii Socialiste România în Republica Democrată Vietnam, Ștefan Andrei, membru supleant al Comitetului Central al Partidului Comunist Român, prim-adjunct de șef de secție la Comitetul Central al Partidului Comunist Român, Emilian Dobrescu și Constantin Mitea, membri supleanți ai Comitetului Central al Partidului Comunist Român, consilieri la Comitetul Central al Partidului Comunist Român.

Din partea vietnameză, tovarășii: Le Duan, prim-secretar al Comitetului Central al Partidului celor ce Muncesc din Vietnam — conducătorul delegației Partidului celor ce Muncesc din Vietnam și a guvernului Republicii Democrate Vietnam, Truong Chinh, membru al Biroului Politic al Comitetului Central al Partidului celor ce Muncesc din Vietnam, președintele Comitetului Permanent al Adunării Naționale a Republicii Democrate Vietnam, Fam Van Dong, membru al Biroului Politic al Comitetului Central al Partidului celor ce Muncesc din Vietnam, primministru al guvernului Republicii Democrate Vietnam, Nguyen Duy Trinh, membru al Biroului Politic al Comitetului Central al Partidului celor ce Muncesc din Vietnam, viceprim-ministru al guvernului Republicii Democrate Vietnam, ministru al afacerilor externe, Le Thanh Nghi, membru al Biroului Politic al Comitetului Central al Partidului celor ce Muncesc din Vietnam, viceprim-ministru al guvernului Republicii Democrate Vietnam, Nguyen Van Tran, secretar al Comitetului Central al Partidului celor ce Muncesc din Vietnam, prim-secretar al Comitetului de partid al orașului Hanoi, Hoang Van Tien, adjunct al ministrului afacerilor externe, Nguyen Dang Hanh, ambasadorul Republicii Democrate Vietnam în Republica Socialistă România.

În cursul convorbirilor, s-a relevat că de mulți ani imperialiștii americani duc fără încetare o politică de intervenție și agresiune față de Vietnam; acum, ei desfășoară unul dintre cele mai pline de cruzime războaie de agresiune colonială din istorie, pentru a transforma Vietnamul de sud într-o bază militară și o neocolonie americană și pentru a perpetua divizarea Vietnamului, pun în pericol pacea în Asia și în întreaga lume. Imperialiștii au suferit și suferă însă eșecuri zdrobitoare.

Actuala administrație a Statelor Unite realizează cu perseverență planul de „vietnamizare", care, în fond, urmărește prelungirea războiului de agresiune și a ocupației americane în sudul Vietnamului; în același timp, sînt continuate atacurile aeriene împotriva a numeroase regiuni populate din Republica Democrată Vietnam. Statele Unite ale Americii au intensificat „războiul special" în Laos, au întreprins o agresiune cinică împotriva Cambodgiei și au extins războiul în toată Indochina, provocînd noi crime odioase împotriva popoarelor indochineze.

Popoarele vietnamez, laoțian și cambodgian, hotărîte să lupte împreună și să învingă împreună dușmanul comun, și-au coordonat operațiunile și, urmînd spiritul declarației istorice a conferinței la nivel înalt a popoarelor din Indochina, au întărit și mai mult solidaritatea lor și au dobîndit izbînzi strălucite. Victoria de semnificație strategică a poporului vietnamez și a poporului laoțian pe șoseaua nr. 9 și în sudul Laosului, celelalte mari victorii obținute în ultima perioadă pe cîmpurile de luptă din Vietnamul de sud și din Cambodgia constituie o lovitură puternică dată planurilor de „vietnamizare" a războiului și „doctrinei Nixon" privind Asia.

În ciuda grelelor înfringeri și a multiplelor greutăți pe care le are pe cîmpul de luptă, în Statele Unite și în lume, imperialismul american pregătește noi aventuri militare. Îndeplinind testamentul președintelui Ho Și Min, poporul vietnamez este hotărît ca, atît timp cît va dura agresiunea americană în Vietnam, să desfășoare cu tenacitate și vigoare lupta pe cele trei fronturi — militar, politic și diplomatic, pînă la victoria totală, pentru a elibera sudul țării, pentru a apăra nordul socialist și pentru a înainta spre reunificarea pașnică a patriei. El este hotărît să lupte, umăr la umăr, cu popoarele laoțian și cambodgian pentru că imperialiștii americani să părăsească Peninsula indochineză.

Cele două părți condamnă cu severitate tentativele americane de a prelungi, intensifica și extinde războiul de agresiune în Indochina — acte în contradicție flagrantă cu cele mai elementare norme ale dreptului internațional. Ele cer cu fermitate Statelor Unite ale Americii să respecte cu strictețe acordurile de la Geneva din 1954 cu privire la Indochina și cele din 1962 asupra Laosului.

Cele două părți cer cu toată fermitatea ca problema vietnameză să fie rezolvată pe baza soluției globale în zece puncte și a precizărilor în opt puncte prezentate de Frontul Național de Eliberare și Guvernul Revoluționar Provizoriu al Republicii Vietnamului de Sud. Guvernul Statelor Unite ale Americii trebuie să retragă urgent, complet și necondiționat din Vietnamul de sud trupele americane și pe cele ale sateliților lor. El trebuie să înceteze să susțină clica-marionetă Thieu-Ky-Khiem; trebuie să respecte în mod real dreptul la autodeterminare al populației din Vietnamul de sud. El trebuie să înceteze definitiv orice acte de încălcare a suveranității și securității Republicii Democrate Vietnam.

Părțile cer cu hotărîre ca problema laoțiană să fie reglementată pe baza soluției politice în cinci puncte din 6 martie 1970 și a propunerilor prezentate la 27 aprilie 1971 de Neo Lao Haksat, prezidat de prințul Sufanuvong.

Cele două părți susțin cu hotărîre poziția justă a poporului cambodgian definită în Proclamația din 23 martie 1970 a șefului statului, prințul Norodom Sianuk, și în programul politic al F.U.N.K.

Cele două părți cer cu toată fermitatea ca Statele Unite să respecte dreptul inalienabil al popoarelor vietnamez, laoțian și cambodgian de a decide singure, fără nici un amestec din afară, în problemele proprii, în conformitate cu aspirațiile și interesele lor naționale.

Părțile și-au exprimat profunda convingere în victoria luptei pline de eroism a popoarelor vietnamez, laoțian și cambodgian, în triumful cauzei lor juste.

Partea română salută cu căldură, dă o înaltă prețuire și felicită din toată inima poporul frate vietnmez pentru strălucitele victorii obținute sub conducerea Partidului celor ce Muncesc din Vietnam în războiul de rezistență patriotică împotriva agresiunii americane și în construcția socialismului în Republica Democrată Vietnam. Prin lupta sa contra imperialiștilor americani, poporul vietnamez, își apără drepturile naționale, dar, totodată, aduce o contribuție importantă la lupta țărilor sistemului socialist mondial, a tuturor popoarelor, pentru pace, independență, democrație și socialism.

Victoriile nepieritoare ale poporului vietnamez demonstrează în mod convingător că, în zilele noastre, un popor care se ridică cu hotărîre pentru apărarea libertății și demnității naționale se bucură de solidaritatea activă a tuturor forțelor progresiste din lume și este invincibil.

Exprimînd sentimentele de prietenie militantă și de solidaritate ale Partidului Comunist Român, guvernului și poporului român cu lupta dreaptă a bravului popor vietnamez, partea română a reafirmat hotărîrea de a-și îndeplini în continuare îndatorirea internaționalistă de a ajuta din toată inima și de a acorda întregul său sprijin politic, material și moral poporului frate vietnamez în lupta contra agresiunii americane, pentru apărarea ființei naționale, pînă la victoria finală, ca și în construcția socialismului.

Partea vietnameză mulțumește sincer Partidului Comunist Român, guvernului și poporului frate român pentru sprijinul călduros și pentru ajutorul prețios pe care le-au acordat poporului vietnamez. Sprijinul politic, economic și militar, ajutorul în formarea de tehnicieni acordate poporului vietnamez de partidul și guvernul român constituie vii manifestări ale solidarității și prieteniei frățești dintre poporul român și poporul vietnamez.

Partea vietnameză salută în mod călduros marile succese obținute de poporul român în lupta pentru eliberare națională și socială și în construcția socialismului. În cursul ultimilor 27 de ani, Republica Socialistă România a realizat profunde transformări în economia națională, în structura socială și în viața oamenilor muncii. Relațiile socialiste de producție au triumfat pe deplin la orașe și la sate, a fost lichidată exploatarea omului de către om. S-au obținut rezultate importante în construcția bazei tehnico-materiale a socialismului. A fost realizat cu succes planul de dezvoltare economică și socială a României pe perioada 1966—1970. Producția industrială și agricolă a crescut într-un ritm rapid. Învățămîntul, știința, cultura, sănătatea publică au făcut progrese de seamă. Ca rezultat al acestor realizări, România a devenit o țară socialistă înzestrată cu o industrie dezvoltată, cu o agricultură în curs de modernizare, cu o știință și tehnică înaintate; nivelul de trai, material și spiritual al poporului s-a îmbunătățit continuu. Toate acestea constituie rezultate măreț ale spiritului revoluționar și ale muncii stăruitoare și creatoare ale clasei muncitoare și ale poporului român, sub conducerea Partidului Comunist Român. Poporul vietnamez se bucură în mod profund de aceste strălucite realizări și dorește din toată inima ca poporul frate român să obțină succese și mai mari în îndeplinirea sarcinilor stabilite de Congresul al X-lea al Partidului Comunist Român, al cărui obiectiv principal îl reprezintă construcția societății socialiste multilateral dezvoltate, contribuind astfel la întărirea sistemului socialist și la apărarea păcii și securității în Europa și în lume.

În cursul convorbirilor, cele două părți au relevat cu adîncă satisfacție că s-au întărit și dezvoltat neîntrerupt relațiile de prietenie frățească, colaborare și solidaritate internațională, statornicite între Partidul Comunist Român și Partidul celor ce Muncesc din Vietnam, între Republica Socialistă România și Republica Democrată Vietnam.

Cele două părți au exprimat hotărîrea comună de a lărgi și aprofunda în continuare relațiile dintre cele două partide pe baza principiilor marxism-leninismului și internaționalismului proletar, de a întări și dezvolta relațiile de prietenie și colaborare pe multiple planuri dintre Republica Socialistă România și Republica Democrată Vietnam, corespunzător intereselor celor două popoare, ale unității țărilor socialiste și mișcării comuniste și muncitorești internaționale. În acest scop, vor organiza schimburi de delegații și experiență pe linie de partid și de stat, pe linia organizațiilor de masă și obștești și vor întări sprijinirea și ajutorarea reciprocă în lupta pentru construcția cu succes a socialismului în cele două țări, împotriva imperialismului.

În cadrul convorbirilor, cele două părți au constatat cu satisfacție că situația internațională actuală este favorabilă luptei revoluționare a popoarelor. Ele au relevat cu bucurie avîntul impetuos și succesele tot mai mari ale mișcării revoluționare mondiale. Sistemul socialist își sporește pe zi ce trece rolul său pozitiv de factor hotărîtor al dezvoltării societății umane. Popoarele asuprite din Asia, Africa și America Latină s-au ridicat cu forță pentru a-și redobîndi independența și libertatea; au provocat prăbușirea unei mari părți a sistemului de aservire colonială și al imperialismului și continuă lupta împotriva neocolonialismului și colonialismului. De la o zi la alta se dezvoltă tot mai mult în amploare și adîncime lupta clasei muncitoare și a oamenilor muncii din țările capitaliste.

Forțele socialismului, independenței naționale, democrației și păcii sînt mai puternice decît forțele reacțiunii și ale războiului. Ele își multiplică fără încetare atacurile asupra pozițiilor imperialismului, în frunte cu imperialismul american. Au apus pentru totdeauna vremurile cînd imperialiștii acționau după bunul plac; toate manevrele contrarevoluționare ale imperialismului sînt sortite eșecului, nu-l pot salva de la prăbușirea inevitabilă. În condițiile actuale, puternicele forțe antiimperialiste — țările socialiste, partidele comuniste și muncitorești, mișcarea de eliberare națională, forțele democratice și progresiste, toate forțele păcii — întărindu-și solidaritatea de luptă sînt capabile să zădărnicească pe deplin toate manevrele și toate actele de agresiune și de război ale imperialiștilor în lume.

Cele două părți declară că își vor continua eforturile pentru întărirea solidarității, prieteniei și colaborării cu toate țările socialiste frățești și că sînt hotărîte să contribuie la restabilirea și consolidarea solidarității între țările socialiste, între partidele comuniste și muncitorești pe baza principiilor marxism-leninismului și internaționalismului proletar. Cele două părți reafirmă că toate partidele marxist-leniniste sînt independente și egale în drepturi; ele își elaborează politica plecînd de la condițiile concrete din țara lor și inspirîndu-se din principiile marxism-leninismului; ele își acordă un sprijin reciproc.

Părțile susțin cu hotărîre lupta popoarelor contra imperialismului, neocolonialismului și colonialismului, pentru pace, independență națională, democrație și socialism.

Cele două părți susțin cu hotărîre lupta poporului chinez pentru eliberarea Taiwanului, teritoriu inalienabil al Republicii Populare Chineze, și cer retragerea trupelor și desființarea bazelor militare americane din Taiwan. De asemenea, ele cer restabilirea drepturilor legitime ale Republicii Populare Chineze la O.N.U. și în alte organisme internaționale.

Părțile au exprimat solidaritatea deplină cu lupta poporului coreean împotriva imperialismului american, militarismului japonez și a clicii Pak Cijan Hi, pentru unificarea pașnică a țării.

Cele două părți sprijină ferm lupta poporului din Republica Democrată Germană pentru recunoașterea Republicii Democrate Germane din punctul de vedere al dreptului internațional, pentru respectarea suveranității și integrității sale teritoriale.

Cele două părți susțin cu hotărîre lupta poporului cubanez împotriva actelor de agresiune și amenințare ale imperialiștilor americani, pentru apărarea independenței și suveranității naționale, pentru construirea socialismului.

Cele două părți apreciază că vizita în Republica Democrată Vietnam a delegației de partid și guvernamentale române, condusă de tovarășul Nicolae Ceaușescu, secretar general al Partidului Comunist Român, președintele Consiliului de Stat al Republicii Socialiste România, întrevederile și convorbirile avute cu conducerea de partid și de stat a Republicii Democrate Vietnam constituie un eveniment remarcabil pe drumul întăririi și dezvoltării continue a legăturilor frățești dintre Partidul Comunist Român și Partidul celor ce Muncesc din Vietnam, a colaborării multilaterale dintre Republica Socialistă România și Republica Democrată Vietnam, în folosul prieteniei și solidarității profunde care unesc cele două popoare, în interesul cauzei socialismului, democrației, independenței naționale și păcii în lume.

Delegația de partid și guvernamentală a Republicii Socialiste România a invitat o delegație de partid și guvernamentală a Republicii Democrate Vietnam să facă o vizită oficială de prietenie în Republica Socialistă România. Invitația a fost acceptată cu plăcere, data efectuării vizitei urmînd a fi stabilită ulterior.

NICOLAE CEAUȘESCU
secretar general
al Partidului Comunist Român,
președintele Consiliului de Stat
al Republicii Socialiste România

LE DUAN
prim-secretar al Comitetului Central
al Partidului celor ce Muncesc
din Vietnam,
conducătorul delegației
Partidului celor ce Muncesc
din Vietnam și a guvernului
Republicii Democrate Vietnam

Hanoi, 19 iunie 1971

Școala profesională I.O.R. din București

primește înscrieri pentru cursuri de zi și serale în meseriile:
- montator aparatură optică — curs de zi băieți
- optician — curs de zi — băieți și fete
- strungar de precizie — cursuri de zi băieți și fete
- lăcătuș mecanic de precizie — curs de zi — băieți
- frezori de mecanică fină — curs de zi — băieți
- sculer-matrițer — curs de zi — băieți
- galvanizator — cursuri serale — băieți
- vopsitor industrial — cursuri serale — băieți

Se primesc tineri în vîrstă de 15—18 ani împliniți în anul 1971.

Înscrierile se fac la sediul Școlii profesionale din strada Globului nr. 1, sectorul 4, (tramvai 23 și 24, stația stadion „23 August", troleibuzele 84, 92 și autobuzele 40 și 79, stația I.O.R.).

Înscrierile se fac pînă la data de 5 iulie 1971, în fiecare zi pe baza unei cereri însoțite de următoarele acte:
- certificat de naștere în original și copie
- certificat de absolvire a școlii generale de 10 ani sau adeverința de promovare a clasei a 8-a a școlii generale.
- fișa medicală completată, eliberată de școala generală sau un certificat medical cu vaccinările la zi eliberat de Circumscripția medico-sanitară la care candidatul este luat în evidență.
- buletin de analiza singelui și rezultatul examenului radiologic pulmonar, efectuate cu cel mult trei luni înainte de concurs.

Se primesc candidați băieți din toate județele țării, cu condiția să aibă cazarea asigurată în București și fete din municipiul București.

Concursul va avea loc între 6—14 iulie 1971 și va consta din:
- matematică — scris și oral
- fizică (partea I — mecanică și căldură) — scris și oral.

Durata școlarizării este de 2—3 ani. In această perioadă elevii beneficiază de masă, echipament, manuale în mod gratuit și cazare în limita locurilor disponibile în căminul școlii pentru băieți.

Elevii care se pregătesc prin cursuri serale în anul I primesc indemnizație lunară de 650 lei, iar în anul II se majorează, după nivelul de pregătire la care a ajuns elevul.

Informații suplimentare se pot obține la telefoanele: 210888; 215072; 212080, interior 185 sau 164.

UZINA DE UTILAJE, PIESE DE SCHIMB ȘI REPARAȚII PENTRU MATERIALE DE CONSTRUCȚII

cu sediul în Iași, șoseaua Țuțora nr. 162, telefon 14306—31470

recrutează candidați pentru concursul de admitere la următoarele forme de învățămînt:
- Școala de specializare postliceală
- electromecanic pentru agregate automatizate,
- strungărie.
- Liceul industrial
- electromecanic în industria materialelor de construcții.
- Școala de maiștri
- turnători-formatori

Concursurile de admitere, precum și cursurile se vor desfășura la București, Roman și Brașov.

CONDIȚII: respectarea instrucțiunilor privind organizarea și desfășurarea învățămîntului profesional și tehnic.

De asemenea, mai recrutează candidați pentru cursurile de scurtă durată, cu scoaterea din producție, ce se vor desfășura în anul 1972 la următoarele meserii:
- strungari, rectificatori-borverkiști, rabotori-mortezori, frezori, lăcătuși-ajustori, lăcătuși-mecanici-întreținere, lăcătuși-montatori-utilaje, debitatori-metale, presatori metale, sudori electrici, sudori gaze, forjori manuali, termist-tratamentist, electricieni și macaragii.

CONDIȚII DE INSCRIERE
- absolvenți a 7 sau 8 clase;
- vîrsta 21—35 ani (cu stagiul militar satisfăcut);
- domiciliul în orașul Iași sau în comunele subordonate.

ACTE NECESARE
- cerere de înscriere (tip);
- certificat de naștere în original și copie
- act de studii și eventual de calificare în copie legalizată de notariat;
- fișa medicală sau certificat medical.

SE ASIGURA:
- instruirea teoretică și practică;
- o indemnizație lunară egală cu media salariului realizat în ultimele trei luni (dacă a avut calitatea de angajat) sau 400 lei lunar.

Înscrierile se fac după cum urmează:
- Școala postliceală și Școala de maiștri pînă la data de 1 august 1971.
- Cursuri de calificare pînă la data de 28 august 1971.

Relații suplimentare se pot lua la sediul uzinei, zilnic între orele 13—15.

— *un șef birou revizie gestiuni*
— *un revizor principal gestiuni*

angajează

ÎNTREPRINDEREA COMERȚULUI CU RIDICATA TEXTILE-ÎNCĂLȚĂMINTE (I.C.R.T.I.) IAȘI

Condiții de angajare conform H.C.M. 914/1968.

Pentru postul de șef birou revizie de gestiuni va avea loc concurs în ziua de 26 iunie 1971 la sediul întreprinderii, Șoseaua Iași—Ciurea nr. 14.

Informații suplimentare se pot obține la biroul personal, telefon 11020.

— un inginer dispecer la serviciul producție

angajează

ÎNTREPRINDEREA DE INDUSTRIE LOCALĂ PAȘCANI

Condiții de angajare conform H.C.M. 914/1968.

Relații suplimentare se pot obține la serviciul personal al întreprinderii, strada Moldovei nr. 23.

Se recrutează de urgență *absolvenți a 8—10 clase* pentru *concursul de admitere în învățămîntul profesional și ucenicie la locul de muncă* — sesiunea 6 iulie 1971, în meseriile:
- *tîmplari mobilă și articole tehnice*
- *electricieni întreținere*
- *lăcătuși mecanici*
- *strungari*
- *sudori*

Cei interesați se vor adresa la

C.E.I.L. IAȘI

strada Bucium nr. 34.

Înscrierile se fac la sediul C.E.I.L., zilnic, între orele 10—15.

Candidații să nu depășească 18 ani, împliniți pînă la 31 decembrie 1971.

Examenul se susține la matematică-fizică, scris și oral.

Recrutarea se face din toate județele țării.

TEATRUL NAȚIONAL „VASILE ALECSANDRI" DIN IAȘI

oferă spre vînzare unităților socialiste diferite materiale din stocul supranormativ.

Cei interesați se pot prezenta la serviciul administrativ al teatrului pentru a cerceta listele de materiale:
- electrice
- textile
- talpă
- piele
- mecanice
- instalații sanitare
- tapițerie

I.R.E. IAȘI

angajează:
- inginer proiectant principal gr. III
- inginer principal (inginer) proiectant
- inginer constructor
- economiști principali
- ingineri sau tehnicieni principali, diriginți investiții și electrificări rurale
- administrator unitate școlară
- magaziner centrul Tg. Frumos
- magaziner principal centrul Iași
- cititor încasator centrul Pașcani.

Cei interesați se vor adresa la serviciul personal al I.R.E. Iași, str. Uzinei nr. 38.

Liceul nr. 5 „Emil Racoviță" Iași

aleea Nicolina nr. 4, telefon nr. 11069

aduce la cunoștința absolvenților școlilor generale că pentru concursul de admitere în anul I liceu sînt planificate 216 locuri.

În liceu se studiază limbile: engleză, franceză și rusă.

Elevii cu aptitudini deosebite pentru fizică sau biologie vor putea urma din anul II cursurile claselor speciale de fizică sau biologie care funcționează în liceu.

Înscrierile se fac zilnic între orele 7,30—20,00, la secretariatul liceului, pînă la data de 24 iunie.

Școala profesională Lupeni

strada Viitorului nr. 27, județul Hunedoara, telefon 210, anunță că face înscrieri la cursurile de zi pentru meseriile de mecanizatori, mineri — cu durata de școlarizare de trei ani pentru absolvenții școlii generale de 8 ani și de doi ani pentru absolvenții școlii generale de 10 ani.

Candidații NU susțin examen de admitere.

Admiterea se face DIRECT pe bază de teste.

Testele constau în întrebări elementare sau exerciții simple pentru verificarea cunoștințelor de cultură generală și pentru orientare profesională.

Inscrierea pentru admitere se face pînă la data de 5 iulie 1971 la sediul școlii pe baza unei cereri scrise, însoțită de următoarele acte:
- certificat de naștere în original și copie
- certificat de absolvire a școlii generale în original sau adeverința de promovare a clasei a VIII-a
- certificat medical

Informații suplimentare se pot obține direct de la secretariatul școlii, zilnic, între orele 7—15.

- ingineri T.C.M.
- sudori
- mecanici auto
- strungari
- matrițeri
- lăcătuși mecanici întreținere
- presatori
- electricieni întreținere
- tinichigii auto

angajează de urgență

Uzina de reparații auto Iași

strada Aurel Vlaicu nr. 77.

De asemenea, se recrutează absolvenți ai școlii generale de 10 ani și promovați ai clasei a VIII-a, care nu depășesc vîrsta de 18 ani pînă la 31 decembrie a.c., pentru concursul de admitere în:

a) Școala profesională curs de zi pentru meseriile:
- lăcătuși mecanici auto-moto
- tinichigii

b) Ucenicie la locul de muncă — curs de zi pentru meseria de:
- strungar

Concursul constă din probe scrise și orale la matematică și fizică.

Relații suplimentare se pot obține la telefon 13020, interior 94.

Întreprinderea de construcții și montaje siderurgice Galați

prin Grupul școlar al Combinatului siderurgic strada Silozului nr. 25

primește înscrieri, pînă la data de 30 iunie a.c., la următoarele forme de pregătire:

Școala profesională — cursuri de zi

— strungar	durata 3 ani
— electrician în construcții	durata 3 ani
— lăcătuș mecanic utilaje de construcții	durata 3 ani
— instalator de ventilație și condiționare	durata 2 ani

Ucenicie la locul de muncă

— electrician în construcții	durata 3 ani
— sudor	durata 2 ani
— instalator sanitar și de gaze	durata 2 ani
— zidar constructor	durata 2 ani
— dulgher constructor	durata 2 ani
— zidar șamotor	durata 2 ani

Se asigură cazare și masă pe toată durata școlarizării. Înscrierile se fac pe baza următoarelor acte:
- actul de absolvire a 8 clase (adeverință sau certificat)
- actul de naștere (copie și original)
- fișa medicală de sănătate

Pentru școala profesională — cursuri de zi se primesc candidați între 15—18 ani, iar pentru ucenicie la locul de muncă cu vîrsta de 16 ani împlinită.

Mica publicitate

Lecții-meditații

● Studenți — meditățm matematică, română — admiteri licee, școli profesionale. Telefon 12528.

Închirieri

● Ofer temporar cameră mobilată bloc. Telefon 16072

Vînzări — cumpărări

● Vînd urgent „Renault 10 major", 52000 km. Telefon 15712, zilnic între orele 17—18.

● Vînd apartament confort I, bloc nou — Nicolina. Telefon 17020, interior 264, orele 12—15.

● Vînd casă liberă — 4 camere. Beldiman 45 (spre Antibiotice). Informații, miercuri, vineri, orele 11—16.

● Vînd „Fiat 850" alb, perfectă stare. Strada Dorobanț 6, Iași.

Pierderi

● Pierdut legitimația eliberată de U.F.S. pe numele Bialus Maria—Jana. O declar nulă.

● Pierdut legitimația nr. 4082 emisă de Comitetul de radio și televiziune București pe numele Coroiu Costache. O declar nulă.

● Pierdut legitimația eliberată, de „Țesătura" pe numele Chirica Lucica. O declar nulă.

● Pierdut carnet student pe numele Șturza Mugur. Îl declar nul.

● Pierdut legitimația eliberată de Uzina metalurgică Iași pe numele Volcinschi Eugen. O declar nulă.

● Pierdut legitimația eliberată de „Țesătura" pe numele Chiriac Dina. O declar nulă.

● Pierdut carnet student pe numele Comșa Ștefan. Îl declar nul.

Decese

● Familiile: Burlacu, Ștefănescu, Broșteanu, Basarab, Baltaru anunță cu adîncă durere încetarea din viață a scumpului lor soț, tată, bunic, frate, cumnat și unchi

BURLACU D. MIHAI
pensionar P.T.T.R

Înhumarea are loc în ziua de 24 iunie, ora 13.00, la cimitirul Eternitatea, unde este depus corpul defunctului.

PE MERIDIANELE GLOBULUI

Vizita delegației de partid și guvernamentale române, conduse de tovarășul Nicolae Ceaușescu, în Republica Populară Mongolă

Toastul tovarășului JUMJAAGHIIN ȚEDENBAL

(urmare din pag. 1)

Alianța, prietenia și unitatea țărilor frățești reprezintă o uriașă cucerire istorică pe care trebuie să o apărăm și s-o întărim prin toate mijloacele în interesul unității tuturor forțelor revoluționare ale lumii și al intensificării luptei antiimperialiste. In politica și activitatea sa practică, partidul nostru pornește de la faptul că numai acțiunile active în spiritul internaționalismului proletar vor aduce lumii socialismului noi succese în lupta împotriva imperialismului.

Recent, s-au desfășurat lucrările celui de-al XVI-lea Congres al P.P.R.M., care au confirmat din nou că partidul nostru va depune și în viitor neobosit eforturile sale pentru întărirea prin toate mijloacele a alianței, prieteniei și colaborării R.P. Mongole cu Uniunea Sovietică și cu alte state socialiste, în numele asigurării victoriei depline a socialismului în țara noastră, în numele consolidării unității țărilor comunității socialiste și desfășurării cu succes a luptei împotriva imperialismului internațional. Am fost totdeauna credincioși acestei linii și, în continuare, o vom transpune în practică în mod consecvent.

Ne exprimăm speranța că întîlnirile și convorbirile noastre vor fi folositoare pentru ambele părți și vor sluji cauzei dezvoltării relațiilor mongolo-române.

Permiteți-mi ca, în încheiere, să urez înaltilor noștri oaspeți români o vizită plăcută în țara noastră. Prin intermediul delegației de partid și guvernamentale a Republicii Socialiste România, noi urăm poporului frate român noi și mari succese în construcția socialismului în țara sa.

Permiteți-mi să toastez,

Pentru prietenia frățească și colaborarea dintre popoarele mongol și român!

Pentru poporul frate român!

Pentru înflorirea continuă a României socialiste!

Pentru partidul și guvernul României socialiste!

In sănătatea înaltului nostru oaspete, tovarășul Nicolae Ceaușescu, și a soției sale, Elena Ceaușescu!

In sănătatea stimatului nostru oaspete, tovarășul Ion Gheorghe Maurer!

In sănătatea tuturor membrilor delegației de partid și guvernamentale a Republicii Socialiste România și a tovarășilor care o însoțesc!

Pentru unitatea și coeziunea țărilor socialiste și mișcării comuniste mondiale pe baza marxism-leninismului!

Pentru pacea și prietenia între popoare!

Toastul tovarășului NICOLAE CEAUȘESCU

(urmare din pag. 1)

Acționînd pentru construirea socialismului în țara noastră, noi dezvoltăm relațiile de colaborare cu toate țările socialiste — considerînd că întărirea colaborării și unității lor constituie chezășia victoriei socialismului în fiecare țară, a creșterii prestigiului socialismului în lume.

Activitatea noastră de construire a noii orînduiri ca și a celorlalte state socialiste este o parte integrantă a luptei antiimperialiste, a luptei împotriva politicii imperialiste de forță și dictat, de provocări și războaie, împotriva neocolonialismului, pentru libertate, independență națională și pace.

Dragi tovarăși,

Vizita pe care o facem în țara dumneavoastră, întîlnirile și discuțiile pe care le vom avea, vor evidenția, după părerea noastră, noi posibilități de dezvoltare a colaborării multilaterale dintre partidele și țările noastre, dintre popoarele român și mongol. In același timp, dezvoltarea colaborării dintre partidele și popoarele noastre constituie o contribuție la întărirea coeziunii și unității tuturor țărilor socialiste, a tuturor forțelor antiimperialiste.

Cu convingerea că vizita și discuțiile noastre vor fi folositoare ambelor părți, doresc să toastez,

Pentru dezvoltarea colaborării dintre partidele, țările și popoarele noastre!

Pentru întărirea unității și coeziunii țărilor socialiste, a mișcării comuniste și muncitorești internaționale!

In sănătatea tovarășului Țedenbal, prim-secretar al Comitetului Central al Partidului Popular Revoluționar Mongol, președintele Consiliului de Miniștri, și a soției sale, tovarășa Anastasia Filatova Țedenbal!

In sănătatea președintelui Prezidiului Marelui Hural Popular, tovarășul Sambu, și a soției sale!

In sănătatea celorlalți conducători de partid și de stat mongoli!

In sănătatea tuturor celor prezenți aici!

Sosirea la Ulan Bator

(urmare din pag. 1)

ambasadorul R.P. Mongole la București.

Din avion coboară tovarășul Nicolae Ceaușescu cu soția, Elena Ceaușescu, ceilalți membri ai delegației. Tovarășii Jumjaaghiin Țedenbal și Jumsaranghiin Sambu strîng cu căldură mîinile tovarășului Nicolae Ceaușescu, tovarășei Elena Ceaușescu și tovarășului Ion Gheorghe Maurer, salută cordial pe ceilalți membri ai delegației române: Manea Mănescu, membru al Comitetului Executiv, al Prezidiului Permanent, secretar al C.C. al P.C.R., vicepreședinte al Consiliului de Stat, Dumitru Popa, membru al Comitetului Executiv al C.C. al P.C.R., prim-secretar al Comitetului municipal București al P.C.R., primarul general al Capitalei, Ion Iliescu, membru supleant al Comitetului Executiv, secretar al C.C. al P.C.R., George Macovescu, membru al C.C. al P.C.R., prim-adjunct al ministrului afacerilor externe.

Sînt intonate imnurile de stat ale Republicii Socialiste România și Republicii Populare Mongole. Comandantul gărzii de onoare aliniate pe aeroport prezintă raportul conducătorului delegației române. In semn de salut sînt trase 21 de salve de tun.

Tovarășii Nicolae Ceaușescu și Ion Gheorghe Maurer, împreună cu tovarășii Jumjaaghiin Țedenbal și Jamsaranghiin Sambu trec în revistă garda de onoare.

Grupuri de pionieri oferă oaspeților frumoase buchete de flori.

Sînt prezentate tovarășului Nicolae Ceaușescu, celorlalți membri ai delegației române persoanele oficiale mongole, precum și șefii misiunilor diplomatice acreditați la Ulan Bator.

Tovarășii Nicolae Ceaușescu și Jumjaaghiin Țedenbal se îndreaptă apoi spre oamenii muncii aflați pe aeroport, care, prin aclamații și urale, își exprimă bucuria de a fi martori la acest moment sărbătoresc al legăturilor de strînsă și trainică prietenie și colaborare dintre cele două partide, țări și popoare. Din mulțime se desprind tinere în frumoasele costume tradiționale de mătase „Deli", care înmînează oaspeților flori. Conducătorii de partid și de stat români și mongoli salută prietenește pe cei aflați pe aeroport spre a ura bun venit solilor României socialiste.

Pe podiumul drapat cu catifea roșie urcă apoi tovarășii Nicolae Ceaușescu, Jumjaaghiin Țedenbal și Jamsaraghiin Sambu. Tovarășul Jumjaaghiin Țedenbal rostește un cuvînt de salut. Ia apoi cuvîntul tovarășul Nicolae Ceaușescu.

*

De la înălțimea de peste 1 300 de metri, de pe colinele străbătute de cortegiul oficial în drum spre capitală, Ulan Batorul oferă panorama unui oraș în plină dezvoltare. Cu numai cinci decenii în urmă, privirea întîlnea aici doar iurte, tradiționalele corturi circulare ale păstorilor nomazi. Coșurile fumegînd ale fabricilor și uzinelor, clădirile moderne ale instituțiilor oficiale, salbele de blocuri decorate cu picturi murale care dau o notă specifică microraioanelor muncitorești, așezămintelor de artă și cultură, bulevardele largi, silueta zveltă a turnului de televiziune, care se succed, rînd pe rînd, sînt roade grăitoare ale împliniriilor din anii puterii populare. Impodobit sărbătorește, acesta este decorul care se oferă privirilor pe întregul traseu.

Trecerea coloanei pe arterele principale ale orașului este însoțită de aclamații și urale.

Pe arcurile unor porți, durate în stil tradițional mongol, ce jalonează traseul, sînt înscrise cuvinte de salut și urări de bun venit: „Adresăm un călduros salut delegației de partid și guvernamentale în frunte cu tovarășul Nicolae Ceaușescu, secretar general al Partidului Comunist Român, președintele Consiliului de Stat al Republicii Socialiste România", „Felicităm călduros poporul român constructor al socialismului", „Trăiască prietenia mongolo-română", „Trăiască unitatea și colaborarea dintre țările socialiste", „Trăiască pacea în lumea întreagă", „Bine ați venit stimați oaspeți".

Coloana de mașini ajunge la reședința oficială a delegației române. Înainte de a urca scările reședinței, tovarășul Țedenbal îi invită pe oaspeți într-o iurtă ridicată în chip simbolic, unde după obiceiul străvechi al pămîntului, în cupe meșteșugit lucrate cu motive populare, li se oferă tradițională băutură mongolă — cumisul.

Reportajul vizitei a fost realizat de:

Ion MĂRGINEANU
Romulus CĂPLESCU
Gheorghe CIOBANU
Eugen PREDA

*

PEKIN 21. — Corespondentul Agerpres, Ion Gălățeanu, transmite: Delegația de partid și guvernamentală română, condusă de tovarășul Nicolae Ceaușescu, secretar general al Partidului Comunist Român, președintele Consiliului de Stat al Republicii Socialiste România, a părăsit luni dimineața Pekinul, după o escală în capitala chineză și s-a îndreptat spre Ulan Bator, pentru o vizită oficială de prietenie în Republica Populară Mongolă.

De la reședință, membrii delegației au fost însoțiți de Ciu En-lai, membru al Comitetului Permanent al Biroului Politic al C.C. al P. C. Chinez, premierul Consiliului de Stat al R.P. Chineze, Huan Iun-șen, membru al Biroului Politic al C.C. al P.C. Chinez, șeful Marelui Stat Major al Armatei Populare Chineze de Eliberare și de alți conducători de partid și de stat chinezi. Pe aeroport, tovarășul Nicolae Ceaușescu, soția sa, Elena Ceaușescu, Ion Gheorghe Maurer și ceilalți membri ai delegației române își iau rămas bun de la tovarășii Ciu En-lai, Huan Iun-șen, Iao Ven-iuan, membru al Biroului Politic al C.C. al P.C. Chinez, Li Sien-nien, membru al Biroului Politic al C.C. al P.C.C., vicepremier al Consiliului de Stat, Ciu Ui-tzo, membru al Biroului Politic al C.C. al P.C.C., adjunct al șefului Marelui Stat Major al Armatei Populare Chineze de Eliberare, Ken Biao, membru al C.C. al P.C.C., șeful secției pentru relații externe a C.C. al P.C.C., U De, membru al C.C. al P.C.C., al doilea secretar al Comitetului municipal de partid Pekin, Ci Pin-fei, ministru ad-interim al afacerilor externe, Fan I, președintele Comitetului pentru relații economice cu străinătatea, Li Cian, membru al C.C. al P.C.C., adjunct al ministrului comerțului exterior, Lin Cia-mei, soția vicepremierului Li Sien-nien, Cian Haifun, amsabadorul chinez la București, și de la celelalte persoane oficiale chineze.

Tovarășii Nicolae Ceaușescu și Ciu En-lai își strîng cu căldură mîinile, se îmbrățișează.

Este prezent Keat Chon, ministru delegat pe lîngă primul ministru al Guvernului Regal de Unitate Națională al Cambodgiei, Van Piny, al doilea ministru adjunct al afacerilor externe cambodgian. Se aflau, de asemenea, pe aeroport Hyon Ju Guk, ambasadorul R.P.D. Coreene, Ngo Thuyen, ambasadorul R.D. Vietnam, Nguyen Van Quan, ambasadorul Republicii Vietnamului de Sud, și Behbat, însărcinatul cu afaceri ad-interim al ambasadei Mongole la Pekin.

Erau de față Aurel Duma, ambasadorul român, membri ai ambasadei și ai Agenției economice române.

Tovarășul Nicolae Ceaușescu salută din ușa avionului pe cei prezenți la aeroport, le face semne prietenești cu mîna.

Depunerea unei coroane de flori la Mausoleul D. Suhe Bator și H. Cioibalsan

Luni după-amiază, delegația de partid și guvernamentală a Republicii Socialiste România, condusă de tovarășul Nicolae Ceaușescu, a depus o coroană de flori la Mausoleul D. Suhe Bator și H. Cioibalsan.

Din partea mongolă, la solemnitate au participat Jumjaaghiin Țedenbal, prim-secretar al C.C. al P.P.R.M., președintele Consiliului de Miniștri al R.P. Mongole, Sonomin Luvsan, membru al Biroului Politic al C.C. al P.P.R.M., prim-vicepreședinte al Consiliului de Miniștri, Emchighiin Molomjanț, membru al Biroului Politic al C.C., secretar al C.C. al P.P.R.M., Tsevegjavin Puntagnorov, vicepreședinte al Consiliului de Miniștri, Țedendambin Gotov, secretarul Prezidiului Marelui Hural Popular, Lodonghiin Rinoin, ministrul afacerilor externe, precum și alte persoane oficiale.

In fața Mausoleului este aliniată o gardă de onoare. In acordurile solemne ale unui marș funebru, în interiorul Mausoleului este depusă o coroană pe care stă scris: „Din partea delegației de partid și guvernamentale a Republicii Socialiste România". Se păstrează un moment de reculegere în memoria celor doi mari fii ai poporului mongol, de al căror nume se leagă victoria Revoluției populare, realizările pe calea făuririi unei vieți noi.

Ceremonia se încheie prin intonarea imnurilor de stat ale Republicii Socialiste România și Republicii Populare Mongole.

Vizită la Muzeul central de stat

O parte a după-amiezii de luni a fost rezervată vizitării Muzeului central de stat al Republicii Populare Mongole, amplu tablou al rădăcinilor istorice și bogățiilor acestei țări.

La sosire, tovarășul Nicolae Ceaușescu, soția sa, Elena Ceaușescu, tovarășul Ion Gheorghe Maurer, ceilalți membri ai delegației, erau așteptați de tovarășul Jumjaaghiin Țedenbal, cu soția, Anastasia Filatova Țedenbal, Țedendambin Gotov, secretarul Prezidiului Marelui Hural Popular, Ahmed, prim-adjunct al ministrului culturii, și de alte persoane oficiale.

Oaspeții români au fost conduși prin sălile acestei valoroase instituții de cultură, care adăpostește peste 10.000 de exponate.

Se află aici mărturii din timpuri imemorabile ale vieții pe pămînt, printre care cel mai prețios exponat este scheletul unui dinozaur a cărui vechime este apreciată de specialiști la 70 milioane de ani; o bogată colecție de geologie și mineralogie; exemplare de o rară frumusețe ale florei și faunei; podoabe și veșminte din diferite epoci. Oaspeții sînt informați că muzeul, înființat în 1924, desfășoară o laborioasă activitate științifică și are legături de colaborare cu numeroase instituții similare din întreaga lume.

In cartea de onoare, tovarășul Nicolae Ceaușescu, soția sa, Elena Ceaușescu, și tovarășul Ion Gheorghe Maurer au înscris următoarea apreciere: „Am vizitat cu deosebit interes Muzeul central de stat al Republicii Populare Mongole și am cules frumoase impresii despre bogățiile naturale ale acestor meleaguri, despre valorile etnografice și vestigiile îndelungatei istorii a poporului mongol.

Felicităm colectivul muzeului pentru modul în care a organizat prezentarea acestor valoroase exponate".

In încheierea vizitei, directorul muzeului, V. Dorjsuren, a oferit tovarășului Nicolae Ceaușescu în dar un frumos trofeu cinegetic. Din partea delegației române au fost înmînate conducerii muzeului albume de artă.

Spectacol festiv

Seara, delegația de partid și guvernamentală română a asistat la un spectacol festiv, care a avut loc în sala Teatrului de stat de operă și balet.

Apariția tovarășului Nicolae Ceaușescu, a soției sale, Elena Ceaușescu, a tovarășului Ion Gheorghe Maurer, a celorlalți membri ai delegației române, precum și a tovarășilor J. Țedenbal, cu soția, Anastasia Filatova Țedenbal, J. Sambu, a celorlalte persoane oficiale mongole a fost salutată cu îndelungi aplauze. Se intonează imnurile de stat ale Republicii Socialiste România și Republicii Populare Mongole.

Spectacolul, de o înaltă ținută artistică, a cuprins arii din opere și fragmente de balet clasic, cîntece revoluționare, muzică și dansuri populare mongole, precum și melodii românești.

In încheierea spectacolului, care s-a bucurat de un deosebit succes, asistența a aclamat minute în șir pe conducătorii români și mongoli.

In semn de prețuire pentru măiestria interpretativă, colectivului de artiști le-a fost oferit, din partea tovarășului Nicolae Ceaușescu și a soției sale, un coș cu flori.

Vizita delegației parlamentare române la Hamburg

HAMBURG 21 — Trimisul special Agerpres, Ion Badea, transmite: Duminică la prînz s-a încheiat etapa bavareză a vizitei oficiale pe care delegația Marii Adunări Naționale, condusă de tovarășul Ștefan Voitec, președintele M.A.N., o întreprinde în aceste zile în R.F. a Germaniei. Șederea în Bavaria a oferit oaspeților români noi prilejuri de convorbiri utile cu personalități ale vieții publice locale.

In seara aceleiași zile, parlamentarii români, însoțiți de ambasadorul țării noastre în R.F.G., Constantin Oancea, au sosit pe calea aerului la Hamburg. Pe aeroport, tovarășul Ștefan Voitec și ceilalți membri ai delegației M.A.N. au fost întîmpinați și salutați cu cordialitate de președintele Senatului din Hamburg, Herbert Dau.

Luni dimineață, la bordul unei ambarcațiuni, parlamentarii români au făcut o scurtă plimbare în rada portului Hamburg — unul dintre cele mai mari și moderne porturi ale lumii; prin acest port se realizează peste 30 la sută din schimburile României cu R.F. a Germaniei.

La prînz, delegația M.A.N. a făcut o vizită președintelui Senatului din Hamburg, Herbert Dau.

Oaspeții și gazdele s-au întreținut asupra unor aspecte privind activitatea parlamentară din România și Republica Federală a Germaniei.

Președintele Senatului hamburghez a oferit apoi o masă în cinstea parlamentarilor români, în cursul căreia au fost rostite toasturi.

Seara, parlamentarii români au părăsit Hamburgul, înapoindu-se la Bonn.

OSLO Sesiunea Comisiei internaționale de anchetă asupra crimelor de război americane în Indochina

OSLO 21 (Agerpres). Politica S. U. A. de vietnamizare a războiului din Indochina „a extins războiul în Cambodgia, a intensificat agresiunea împotriva Laosului și a dus la continuarea agresiunii împotriva Vietnamului de nord", se subliniază într-un raport prezentat de un grup internațional de investigații la deschiderea lucrărilor celei de-a doua sesiuni a Comisiei internaționale de anchetă asupra crimelor de război americane în Indochina, care se desfășoară la Oslo. Raportul subliniază, printre altele, că trupele S.U.A. au distrus, prin utilizarea substanțelor defoliante, milioane de hectare de terenuri cultivate și păduri din această regiune. Nu există nici o îndoială, apreciază raportul, că asemenea acțiuni sînt îndreptate, în primul rînd, împotriva populației civile rurale.

Referindu-se la obiectivele Comisiei, președintele sesiunii, profesorul suedez Gunnar Myrdal, a reamintit că, fără a avea pretenția de a constitui un tribunal, acest organism „încearcă să stabilească faptele reale și să le examineze în lumina dreptului internațional". „Orice om, a spus Myrdal, are obligația morală de a stabili exactitatea faptelor privind crimele de război comise de Statele Unite în Indochina".

Conferința la nivel înalt a O.U.A.

ADDIS ABEBA 21 (Agerpres)

La „Casa Africii" din Addis Abeba au început luni lucrările conferinței la nivel înalt a Organizației Unității Africane. Pe ordinea de zi sînt înscrise o serie de probleme politice și economice ale Africii contemporane.

In cuvîntul de deschidere, împăratul Etiopiei, Haile Selassie, a subliniat necesitatea consolidării tuturor forțelor continentului în vederea abolirii definitive a colonialismului și rasismului. Suveranul etiopian s-a pronunțat în favoarea rezoluției adoptate recent la Consiliul Ministerial al O.U.A., în care se respinge ideea angajării oricărui dialog cu guvernul din Republica Sud-Africană „care nu-și propune recunoașterea drepturilor legitime și imprescriptibile ale poporului oprimat din Africa de Sud, precum și abolirea politicii de apartheid". „Africa, a arătat împăratul Etiopiei, trebuie să-și continue drumul pe care și l-a ales și să rămînă unită". Este imperios necesar, a menționat în încheiere vorbitorul, ca Organizația Unității Africane să acorde în continuare tot sprijinul mișcărilor de eliberare de pe continent, pînă la victoria finală.

SCURTE ȘTIRI

ADEN

Ministrul afacerilor interne al Republicii Socialiste România, Cornel Onescu, aflat într-o vizită în Republica Democratică Populară a Yemenului, a fost primit de președintele Consiliului Prezidențial, Salem Rabya Ali, cu care a avut o convorbire cordială. Ministrul român a avut, de asemenea, întrevederi cu primul ministru și ministrul afacerilor externe, Mohamed Ali Haytham, și cu ministrul afacerilor interne, Mohamed Saleh Yafai.

LA PAZ

Ministrul de interne al Boliviei, Gallando Losada, a declarat, în cadrul unei conferințe de presă, că forțele reacționare pregătesc o lovitură de stat. Printre grupările politice care încearcă să răstoarne actualul guvern, a menționat ministrul, se află aripa de dreapta a partidului „Mișcarea Revoluționară Națională" și „Falanga Socialistă Boliviană", care acționează în complicitate cu unii ofițeri trecuți în rezervă.

BERLIN

La invitația ministrului industriei chimice al R.D. Germane, Gunther Wyschofsky, luni a sosit la Berlin ministrul industriei chimice al Republicii Socialiste România, Mihail Florescu. Oaspetele român a fost întîmpinat pe aeroportul Berlin—Schonefeld de ministrul industriei chimice al R.D.G. și de alte personalități din conducerea ministerului. De asemenea, au fost de față ambasadorul României la Berlin, Nicolae Ghenea, și șeful Agenției economice române, Ion Cîmpeanu.

LIMA

Peru va stabili relații comerciale cu Republica Democrată Germană, a declarat ministrul peruan al afacerilor externe, Mercado Jarrin. Nu peste mult timp, a arătat ministrul, la Lima va sosi o delegație comercială din R.D.G. care va analiza împreună cu reprezentanții cercurilor de afaceri din Peru posibilitățile concrete ale schimburilor comerciale dintre cele două țări.

COPENHAGA

La Copenhaga a fost inaugurat noul sediu al Asociației Danemarca—România. Cu această ocazie, corul „Madrigal", dirijat de Marin Constantin, ce întreprinde în aceste zile un turneu în mai multe orașe din Danemarca, a prezentat un concert care s-a bucurat de un succes deosebit. A participat un numeros public, personalități ale vieții muzicale, reprezentanți ai principalelor ziare daneze etc.

REYKJAVIK

Liderul Partidului Progresist din Islanda, Olafur Johannesson, a acceptat propunerea președintelui republicii, Kristjan Eldjarn, de a forma noul guvern al țării. După cum se știe, în urma recentelor alegeri generale, partidele fostei coaliții guvernamentale (social-democrat și independent) au pierdut majoritatea parlamentară.

RIO DE JANEIRO

Localitatea braziliană Manaus a fost parțial inundată, ca urmare a revărsării fluviului Amazon și a afluenților acestuia. Potrivit unui bilanț provizoriu, 12 persoane și-au pierdut viața, iar peste 50.000 de oameni au rămas fără adăpost. Unele cartiere ale orașului au fost evacuate. In regiunea Amazoniei centrale, mari suprafețe cultivate au fost acoperite de apă, iar sute de animale înecate.

A început a treia săptămînă de activitate științifică la bordul lui „Saliut"

MOSCOVA 21 (Agerpres). — Luni a fost inaugurată cea de-a treia săptămînă de activitate științifică la bordul stației orbitale sovietice „Saliut". In acest început de săptămînă au continuat lucrările efectuate cu ajutorul observatorului astrofizic orbital „Orion", aflat la bordul stației. Acesta a fost astfel orientat încît să „prindă" una din stelele constelației Șarpelui, manevră în cursul căreia instalațiile automate ale observatorului au funcționat în bune condiții. Apoi, la următoarea rotație în jurul Pămîntului, s-a trecut la efectuarea unui experiment mai complicat, care a constat în dirijarea concomitentă a două telescoape stelare ale observatorului, dintre care unul aflat în exteriorul stației „Saliut", iar altul în interior. Ambele telescoape au fost îndreptate spre steaua „Alfa" din constelația Lirei, scopul experimentului fiind obținerea de spectrograme ale radiației ultraviolete a astrului în două diapazoane spectrale deosebite. Și acest experiment a fost încununat de succes.

Programul zilei de lucru a mai cuprins continuarea cercetărilor asupra radiației cosmice Gama primare, înregistrarea intensității fondului de electroni la nivelul stației orbitale, precum și a spectrului de încărcare a nucleelor razelor cosmice.

Toate sistemele de la bordul stației „Saliut" funcționează normal și cei trei cosmonauți continuă să se simtă bine.

Redacția și Administrația: strada Vasile Alecsandri nr. 8 — Iași. Telefon 14127.

Tiparul: Intreprinderea poligrafică Iași, str. Vasile Alecsandri nr. 6, Telefon 14620

CENTRALA UNIVERSITARĂ „M. EMINESCU" IAȘI

ANUL XXVII
Nr. 7701
MIERCURI
23
IUNIE
1971
4 PAGINI
30 BANI

Proletari din toate țările, uniți-vă!

Flacăra Iașului

Organ al Comitetului județean Iași al P.C.R. și al Consiliului popular județean

În pagina a 4-a

- Delegația Marii Adunări Naționale și-a încheiat vizita în R. F. a Germaniei
- Situația din Bolivia

PE ȘANTIERELE TRUSTULUI DE CONSTRUCȚII

Măsurile inițiate nu se aplică și risipa persistă

Trustul de construcții Iași a încheiat primele 5 luni ale acestui an cu o situație necorespunzătoare privind prețul de cost al producției. O influență negativă a avut-o consumul de materiale ce a depășit prevederile din devize. Remarcăm în primul rînd depășirile la lemn (rotund, cofraje tego, cherestea), betoane și mortar. De notat e faptul că, în privința masei lemnoase, e în curs de epuizare și cota aferentă trimestrului al III-lea al acestui an, deși au fost consumate și importante cantități de lemn provenite din alte surse, în afara celor aprobate pe plan central, conform normelor C.S.P.

De fapt, o parte din vină revine și proiectanților de la Institutul județean de proiectări care nu se încadrează în normativele actuale stabilite de Comitetul de Stat al Planificării, prevăzînd prin documentații consumuri mult mai mari. Referindu-ne numai la lemn, acestea sînt aproximativ duble : 81 la sută mai mari la cherestea și cu 116 la sută la lemn rotund. În consecință, pentru construcțiile de locuințe și social-culturale prevăzute a se executa în acest an, depășirile însumează 1 041 m.c. de cherestea și 231 m.c. de lemn rotund.

Dar să vedem cum se acționează în cadrul Trustului de construcții pentru economisirea materialelor. Nu se poate spune că nu s-au preconizat măsuri. Dacă ar fi aplicate corespunzător, ele s-ar dovedi deosebit de eficiente, dar unele continuă să rămînă exclusiv pe hîrtie, iar altele se aplică parțial, ici și colo.

Fără a intra prea mult în amănunte, ne vom referi la cîteva dintre măsurile stabilite pe linie tehnică și tehnologică. În anii trecuți s-au confecționat o serie de cofraje metalice, unanim apreciate pentru economia de lemn ce o pot aduce, precum și pentru calitatea deosebită a lucrărilor ce se pot executa cu ele. Au fost utilizate la Spitalul de pediatrie, iar de atunci stau în depozite. O singură excepție : circa 1 000 bucăți au fost folosite la executarea planșeelor Centrului teritorial de calcul. Dar și acestea, după folosire, au stat stivuite timp de două luni și jumătate în incinta punctului de lucru „fiindcă nimeni nu vrea să le mai utilizeze", după cum ne-a spus ing. Pamfiliu Grigorescu. Că lucrurile stau într-adevăr

Gh. MIHALACHE

(continuare în pag. a 3-a)

Întîlnire la revista „Convorbiri literare"

Ieri seara, la redacția revistei „Convorbiri literare" a avut loc o întîlnire a membrilor Asociației scriitorilor din Iași cu tovarășul Miu Dobrescu, membru supleant al Comitetului Executiv al C.C. al P.C.R., prim-secretar al Comitetului județean de partid, președintele Comitetului executiv al Consiliului popular județean.

La această întîlnire au participat și tovarășii: conf. univ. Petre Mălcomete, secretar al Comitetului județean de partid, Ioan Manciuc, prim-secretar al Comitetului municipal de partid, primarul orașului Iași, prozatorul Laurențiu Fulga, vicepreședinte al Uniunii scriitorilor din Republica Socialistă România, Al. Floareș, șeful secției de propagandă a Comitetului județean de partid.

Cu acest prilej a fost adusă la cunoștință numirea în funcția de redactor șef al revistei „Convorbiri literare" a prozatorului Corneliu Ștefanache. Tovarășul Miu Dobrescu și-a exprimat convingerea că activitatea acestei publicații va continua tradițiile progresiste ale publicisticii ieșene, realizînd însemnate progrese în spiritul cerințelor actuale și al condițiilor optime create activității literare din țara noastră. Vorbitorul a relevat apoi posibilitățile colectivului și meritele redactorului șef, care vor trebui să continue pe trepte noi munca redacțională. Totodată au fost reliefate calitățile remarcabile ale prozatorilor Dumitru Ignea și Ion Istrati — recent pensionați — care au depus o muncă susținută, de ani de zile, la această revistă și în general pe plan literar. În încheiere, tovarășul Miu Dobrescu și-a exprimat speranța că ei își vor continua activitatea literară și vor sprijini mai departe, cu succes, revista „Convorbiri literare" menită să satisfacă exigențele mari ale publicului contemporan.

A mai luat cuvîntul tovarășul Laurențiu Fulga care, la rîndul său, a făcut prețioase recomandări și a adus elogii acelorași scriitori.

Prozatorii Dumitru Ignea și Corneliu Ștefanache au mulțumit cu emoție pentru cuvintele calde ce le-au fost adresate, angajîndu-se să depună eforturi susținute și în viitor pe tărîmul muncii literare.

La Asociația scriitorilor din Iași

Adunare de dare de seamă și alegeri

Ieri, în sala de festivități a Consiliului popular municipal a avut loc adunarea generală a Asociației scriitorilor din Iași, consacrată prezentării dării de seamă și alegerii noului comitet.

La această adunare generală au luat parte tovarășii : conf. univ. Petre Mălcomete, secretar al Comitetului județean de partid, Ioan Manciuc, membru al biroului Comitetului județean de partid, prim-secretar al Comitetului municipal de partid, primarul orașului Iași, prozatorul Laurențiu Fulga, vicepreședinte al Uniunii scriitorilor din Republica Socialistă România.

Au participat, de asemenea, cadre didactice din învățămîntul superior și alți oameni de cultură și artă.

Cuvîntul de deschidere a fost rostit de prozatorul Laurențiu Fulga care a salutat cu căldură prezența tuturor participanților, expunînd apoi cîteva dintre preocupările cele mai importante și actuale ale Uniunii scriitorilor din Republica Socialistă România.

A urmat darea de seamă a comitetului Asociației scriitorilor din Iași pe perioada mai 1970 — iunie 1971, prezentată de conf. univ. Al. Husar, secretarul Asociației scriitorilor din Iași. Cu acest prilej s-a arătat că, desfășurată sub semnul semicentenarului partidului, activitatea a cunoscut o amploare deosebită, o pulsație vie, o atmosferă de largă emulație și efervescență spirituală. Astfel, în perioada care a trecut de la adunarea generală precedentă s-au inițiat numeroase acțiuni menite să contribuie la punerea în valoare a tradițiilor înaintate din această parte a țării, organizîndu-se ședințe, seri literare, mese rotunde cu o largă participare, întîlniri cu cititorii, ședințe de colaborare cu filialele uniunilor de creație și cu colectivele teatrelor etc. Este de remarcat, de asemenea, prezența masivă a membrilor asociației în paginile din presă, în emisiunile de radio și televiziune dedicate aniversării partidului. Toate acestea se adaugă la importante succese de editură și librărie, care constituie activitatea esențială a scriitorilor. De exemplu, a crescut considerabil numărul cărților semnate de membrii asociației, apărute atît la Iași, cît și în editurile din Capitală. Scriitori din toate

(continuare în pag. a 2-a)

La Consiliul popular județean

Ieri, tovarășul Miu Dobrescu, membru supleant al Comitetului Executiv al C.C. al P.C.R., prim-secretar al Comitetului județean de partid, președintele Consiliului popular județean, l-a primit pe V.S. Tihunov, ministru consilier la Ambasada sovietică din București, care a participat la Iași la solemnitatea depunerii de coroane de flori la monumentele și mormintele eroilor sovietici.

Au fost de față tovarășii Gheorghe Brehuescu, prim-vicepreședinte al Consiliului popular județean, Ion Savin vicepreședinte al Consiliului popular județean.

Întîlnirea a decurs într-o atmosferă cordială, prietenească.

În pagina a 2-a

Brigada redacției — la drum

Mircești : Scădere de tensiune în deservirea cetățenească

CARNET IEȘEAN

Soluționări „prompte"...

Interesul și deplina adeziune cu care au primit satele recenta hotărîre a Comitetului Executiv al C.C. al P.C.R. privind îmbunătățirea condițiilor de viață ale țărănimii cooperatiste a contribuit la un plus de avînt în munca pe ogoare.

În mersul de împlinire a năzuințelor spre mai bine ale țăranilor cooperatori, apar cîte o dată însă și unele obstacole : birocratismul, formalismul și superficialitatea. Acestea operează, pe ici, pe colo, și în viața satelor din județul nostru. Pe la o cooperativă agricolă, pe la o cooperativă de consum, pe la o primărie. Li se arată unora, de cei în drept să le rezolve cererile și reclamațiile, că n-au dreptul la cutare sau la cutare lucru, fără a li se explica însă concret și cu răbdare, pentru ce, sau în cel mai fericit caz, li se spune „Vino mîine că n-avem timp azi" sau „Fă mata o cerere că o să vedem noi" și cam atît. Așteptări și speranțe, reveniri în scris și drumuri interminabile la autoritatea respectivă. Anul trecut, de exemplu, din comuna Todirești, au sosit pe adresa U.J.C.A.P. 70 de cereri semnate de membri ai cooperativelor agricole din Hărmănești și Stroești. Excluzînd pe cele ale unor reclamagii „de profesie" — căci mai sînt din păcate și astfel de oameni care vor să obțină un lucru ce logic n-au dreptul să-l dobîndească, au mai rămas totuși suficiente cereri juste pentru soluționat. Anchete, înfățișări, discuții, cheltuieli de deplasare ale activului județean și timp, foarte mult timp irosit degeaba, cînd toate acestea puteau fi evitate și rezolvate chiar

C. PAPAFIL

(continuare în pag. a 3-a)

Uzina de reparații auto Iași

A îndeplinit planul semestrial

Colectivul de muncitori, ingineri, economiști și tehnicieni de la Uzina de reparații auto și-a mobilizat toate forțele să răspundă cu rezultate cît mai substanțiale la Chemarea Consiliului Național al Frontului Unității Socialiste. Astfel, după cum ne-a informat economistul *Mihai Hulubei*, șeful serviciului de planificare, cu producția zilei de 17 iunie a.c. s-a îndeplinit întreg planul semestrului I. Pînă la sfîrșitul lunii iunie se preliminează obținerea unei producții globale și marfă suplimentare în valoare de peste 5 milioane lei.

C.A.P. Costuleni. Pe tarlaua „Braniște" din sectorul I Covasna, mecanizatorii Constantin Nicolau, Grigore Mangalagiu și Constantin Postolache execută prașila a doua la cultura de porumb.

Foto : G. PAUL

Vizita delegației de partid și guvernamentale române, conduse de tovarășul Nicolae Ceaușescu, în Republica Populară Mongolă

Convorbiri oficiale

Marți, 22 iunie, au avut loc convorbirile oficiale între delegația de partid și guvernamentală a Republicii Socialiste România, condusă de tovarășul Nicolae Ceaușescu, secretar general al Partidului Comunist Român, președintele Consiliului de Stat al Republicii Socialiste România, și delegația de partid și guvernamentală a Republicii Populare Mongole, condusă de tovarășul Jumjaaghiin Țedenbal, prim-secretar al C.C. al P.P.R.M., președintele Consiliului de Miniștri al R. P. Mongole.

Au participat tovarășii Ion Gheorghe Maurer, membru al Comitetului Executiv, al Prezidiului Permanent al C.C. al P.C.R., președintele Consiliului de Miniștri, Manea Mănescu, membru al Comitetului Executiv, al Prezidiului Permanent, secretar al C.C. al P.C.R., vicepreședinte al Consiliului de Stat, Dumitru Popa, membru al Comitetului Executiv al C.C. al P.C.R., prim-secretar al Comitetului municipal București al P.C.R., primarul general al Capitalei, Ion Iliescu, membru supleant al Comitetului Executiv, secretar al C.C. al P.C.R., George Macovescu, membru al C.C. al P.C.R., prim-adjunct al ministrului afacerilor externe, și Sandu Ioan, ambasadorul Republicii Socialiste România la Ulan Bator.

Din partea mongolă au participat tovarășii Jamsaranghiin Sambu, membru al Biroului Politic al C.C. al P.P.R.M., președintele Prezidiului Marelui Hural Popular al R.P. Mongole, Demchighiin Molomjanț, membru al Biroului Politic, secretar al C.C. al P.P.R.M., președintele Consiliului de Miniștri, Tsevegjavin Puntagnorov, membru al C.C. al P.P.R.M., vicepreședinte al Consiliului de Miniștri, Lodenghiin Rincin, membru al C.C. al P.P.R.M., ministru al afacerilor externe, și Damdinnerenghiin Bataa, ambasadorul R.P. Mongole în Republica Socialistă România.

Printre muncitorii de la Combinatul industrial din Ulan Bator

Marți după-amiază, tovarășul Nicolae Ceaușescu, cu soția sa, Elena Ceaușescu, și membri ai delegației române au fost oaspeții Combinatului industrial din Ulan Bator, una din primele unități ale tinerei industrii socialiste mongole.

Creat în anul 1934, Combinatul, care prelucrează una din principalele bogății ale Mongoliei — produsele animaliere — a jucat un rol însemnat atît în dezvoltarea industrială a țării, cît și în formarea clasei muncitoare mongole. Mica întreprindere de la începutul deceniului al IV-lea a devenit astăzi un important complex industrial, care reunește nouă unități de producție, cu peste 5 000 de muncitori.

La intrarea în Combinat — deasupra căruia era arborată o mare pancartă cu inscripția : „Trăiască prietenia dintre poporul român și poporul mongol !" — se aflau numeroși muncitori și muncitoare, care au făcut o caldă primire oaspeților români.

Tovarășul Nicolae Ceaușescu și ceilalți membri ai delegației erau însoțiți de tovarășii Sonomin Luvsan, membru al Biroului Politic al C.C. al P.P.R.M., prim-vicepreședinte al Consiliului de Miniștri al R. P. Mongole, și Țedendambin Gotov, secretarul Prezidiului Marelui Hural Popular ; în întîmpinare au venit tovarășii Demchighiin Molomjanț, membru al Biroului Politic, secretar al C. C. al P.P.R.M., ministrul industriei ușoare și alimentare, precum și directorul general al Combinatului, Dongo.

Oaspeții au fost invitați să urmărească diferitele faze ale procesului tehnologic din secțiile de prelucrare și finisare a pieilor, precum și într-una din secțiile unde aceste piei capătă forma produselor finite ce vor fi livrate pieței.

La trecerea prin secții a oaspeților români, muncitorii aplaudă cu bucurie și căldură. Tovarășul Nicolae Ceaușescu strînge mîinile ce i se întind, se întreține prietenește cu muncitorii, interesîndu-se de activitatea lor. Oaspeților români le este prezentată șefa unei brigăzi fruntașe pe Combinat, tovarășa Amraban, deputată în Marele Hural Popular, care, dînd glas sentimentelor întregului colectiv, adresează un călduros bun-venit delegației române. Tovarășul Nicolae Ceaușescu o felicită pentru rezultatele obținute, urîndu-i noi succese în activitatea sa politică și profesională.

Oaspeții trec apoi în sala Expoziției permanente a Combinatului, care oferă o imagine de ansamblu asupra celor 350 de sortimente ce se produc aici — blănuri, haine de piele, încălțăminte, diverse produse de marochinărie ; aceste articole au o mare căutare pe piața internă, care absoarbe jumătate din întreaga producție a întreprinderii, iar cererea lor la export este în continuă creștere.

Prezentînd diversele exponate, directorul Combinatului arată că acesta are frumoase perspective de dezvoltare, în lumina directivelor celui de-al XVI-lea Congres al P.P.R.M.

În continuare, are loc o discuție în cadrul căreia tovarășul Nicolae Ceaușescu exprimă dorința ca între Combinatul din Ulan Bator și întreprinderile similare din București să fie stabilite o largă colaborare și schimburi de experiență.

Gazdele mulțumesc cu căldură conducătorului delegației române, celorlalți oaspeți pentru cinstea pe care le-au făcut-o vizitînd Combinatul.

În încheiere, tovarășul Nicolae Ceaușescu și soția sa, Elena Ceaușescu, semnează în Cartea de onoare a întreprinderii : „Felicităm în mod călduros colectivul Combinatului industrial din Ulan Bator pentru rezultatele obținute în muncă și urăm tuturor muncitorilor, inginerilor și tehnicienilor noi succese în activitatea lor".

★

A fost vizitată apoi Școala de muzică și coregrafie situată în unul din cartierele centrale ale capitalei. Aici, oaspeții români erau așteptați de tovarășa Anastasia Filatova Țedenbal și de tovarășul Ahmed, prim-adjunct al ministrului culturii.

Sub îndrumarea atentă a unor cadre de înaltă calificare, printre care maeștri emeriți ai artei, în această școală sînt pregătiți virtuozii de mîine ai muzicii și dansului mongol.

După ce vizitează sălile de studiu, oaspeților le este oferit un program special, în cadrul căruia micii artiști interpretează cu talent piese muzicale, dansuri mongole și străine. Ei sînt răsplătiți cu aplauze de asistență.

În încheierea programului, două interprete, purtătoare ale cravatei roșii, oferă în dar, din partea școlii, străvechi instrumente muzicale mongole tovarășului Nicolae Ceaușescu și soției sale, care, mulțumind, felicită pe profesori și elevi pentru înfăptuirile obținute și le urează noi succese în însușirea măiestriei artistice.

Recepție oferită de tovarășul Nicolae Ceaușescu și soția sa, Elena Ceaușescu

Tovarășul Nicolae Ceaușescu, secretar general al Partidului Comunist Român, președintele Consiliului de Stat al Republicii Socialiste România, și soția sa, Elena Ceaușescu, au oferit marți seara o recepție în onoarea Comitetului Central al Partidului Popular Revoluționar Mongol, a Prezidiului Marelui Hural Popular și a Consiliului de Miniștri al Republicii Populare Mongole.

La recepție au participat tovarășii Jumjaaghiin Țedenbal, prim-secretar al C.C. al P.P.R.M., președintele Consiliului de Miniștri, și soția sa, Anastasia Filatova Țedenbal, Jamsaranghiin Sambu, membru al Biroului Politic al C.C. al P.P.R.M., președintele Prezidiului Marelui Hural Popular al Republicii Populare Mongole, Tsagaanlamin Dughersuren, membru al Biroului Politic, secretar al C.C. al P.P.R.M., cu soția, Njamin Jagvaral, membru al Biroului Politic, secretar al C.C. al P.P.R.M., Sonomin Luvsan, membru al Biroului Politic al C.C. al P.P.R.M., prim-vicepreședinte al Consiliului de Miniștri, Damdindjavin Maidar, membru al Biroului Politic al C.C. al P.P.R.M., vicepreședinte al Consiliului de Miniștri, Demchighiin Molomjanț, membru al Biroului Politic, secretar al C.C. al P.P.R.M., Badamin Lhamsuren, membru supleant al Biroului Politic, secretar al C.C. al P.P.R.M., Tsevegjavin Puntagnorov, membru al C.C. al P.P.R.M., vicepreședinte al Consiliului de Miniștri, Lodonghiin Rincin, membru al C.C. al P.P.R.M., ministru al afacerilor externe, Țedendambin Gotov, secretarul Prezidiului Marelui Hural Popular, precum și ambasadorul Republicii Populare Mongole la București, Damdinnerenghiin Bataa.

Din partea română au fost prezenți tovarășii Ion Gheorghe Maurer, membru al Comitetului Executiv, al Prezidiului Permanent al C.C. al P.C.R., președintele Consiliului de Miniștri, Manea Mănescu, membru al Comitetului Executiv, al Prezidiului Permanent, secretar al C.C. al P.C.R., vicepreședinte al Consiliului de Stat, Dumitru Popa, membru al Comitetului Executiv al C.C. al P.C.R., prim-secretar al Comitetului municipal București al P.C.R., primarul general al Capitalei, Ion Iliescu, membru supleant al Comitetului Executiv, secretar al C.C. al P.C.R., George Macovescu, membru al C.C. al P.C.R., prim-adjunct al ministrului afacerilor externe, și ambasadorul României la Ulan Bator, Sandu Ioan.

Au participat, de asemenea, membri ai C.C. al P.P.R.M., ai Marelui Hural Popular și ai Consiliului de Miniștri, conducători de organizații obștești și instituții centrale, generali și ofițeri superiori. Au fost de față șefii misiunilor diplomatice acreditați la Ulan Bator, corespondenți ai presei străine.

Recepția s-a desfășurat într-o atmosferă cordială.

Reportajul vizitei a fost realizat de :

Ion MĂRGINEANU
Romulus CĂPLESCU
Gheorghe CIOBANU

Vizite ale tovarășei Elena Ceaușescu

Marți dimineața, tovarășa Elena Ceaușescu, însoțită de tovarășele R. Indra, soția tovarășului N. Jagvaral, membru al Biroului Politic, secretar al C. C. al P.P.R.M., și S. Tumendemberel, vicepreședintă a Comitetului femeilor mongole, a vizitat Muzeul de artă din Ulan Bator. Cuprinzînd secții de artă veche și contemporană, muzeul prezintă exponate deosebit de valoroase, de la desene rupestre, unelte din epoca de piatră și de bronz, tapiserii din timpul domniei hanilor și pînă la lucrări contemporane de pictură, grafică, sculptură, înfățișînd scene din lupta revoluționară și din activitatea pentru făurirea noii orînduiri.

În continuare, a fost vizitat Muzeul hanilor, un complex de pavilioane în stilul național mongol, construite din lemn cu picturi exterioare.

La încheierea vizitelor, tovarășa Elena Ceaușescu a felicitat colectivele celor două muzee pentru modul de organizare și grija cu care sînt păstrate aceste comori de artă.

Brigada redacției — la drum

MIRCEȘTI: Scădere de tensiune în deservirea cetățenească

Am întîlnit la Mircești, ca de altfel în marea majoritate a localităților noastre, o atmosferă entuziastă de muncă. La cooperativa agricolă de aici, cît și la cea din Răchiteni, țăranii dădeau zor cu efectuarea lucrărilor agricole de sezon. Peste tot, pe întinsele ogoare, un furnicar de oameni. Ei știu că executarea la timp a lucrărilor agricole înseamnă recolte bogate.

— Această activitate, ne-a spus Constantin Vrabie, se împletește cu acțiunea de bună gospodărire și înfrumusețare a comunei. Bilanțul realizărilor încheiat nu de mult arată că au fost executate lucrări care depășesc 747.000 de lei.

Cifra aceasta poate nu spune prea mult dacă nu enumerăm și cîteva dintre obiectivele principale realizate aici: construcții de drumuri (1.300 m.), reparații de drumuri (9.000 m.), amenajări de spații verzi (40.000 m.p.), plantări de gard viu (1.000 m.) și multe altele.

Am mai putea enumera și alte exemple care să dovedească hărnicia oamenilor acestor locuri. Ne vom opri în continuare la modul cum sînt rezolvate necesitățile lor materiale, sociale și culturale.

Pană de aprovizionare

La magazinul universal din Mircești (gestionare Maria Blaj și Maria Dulhan) totul scîlpește de curățenie. O notă bună. Din păcate, însă, nota bună o putem acorda numai la curățenie. Din unitate lipsesc marea majoritate a articolelor de îmbrăcăminte de sezon, atît pentru copii cît și pentru adulți. În schimb, găsim la îndemînă îmbrăcăminte de iarnă.

— Existența în unitate a unui stoc de produse supranormativ nu ne permite, la ora actuală, să ne aprovizionăm în cantitățile necesare cu articole de sezon solicitate de cetățeni, ne precizează Maria Blaj.

Situația aprovizionării este atît de slabă încît din unitate lipsesc articolele de strictă necesitate. Pentru a cumpăra un costum de haine, sau numai o pereche de pantaloni, un cetățean trebuie să se deplaseze la Pașcani, la Tg. Frumos sau la Iași. Organele locale de partid, solicitînd lămuriri în această direcție de la conducerea cooperativei de consum Hălăucești (de care depind și unitățile din Mircești) Iosif Cazoni, președintele cooperativei (după părerea noastră, vinovatul principal de această situație), a invocat faptul că întîmpină greutăți din partea furnizorilor. Dar dacă cei ce se ocupă de aprovizionare au greșit sau mai bine zis nu și-au făcut cum trebuie datoria, cetățenii nu trebuie să sufere. De aceea, socotim necesar ca U.J.C.C. să ia măsuri în această direcție.

Deficiențe în aprovizionare, și nu puține, am constatat și în unitățile de alimentație publică. În unitățile respective, cu mici excepții, rar poți găsi ceva de mîncare. O dată cu vizita noastră, a sosit și o autodubiță de la Pașcani.

— D-le, sînt înnebunit. A făcut cineva o sesizare la județ că stau unitățile goale și am venit să le aprovizionez.

Autodubița era încărcată cu de toate, tar cuvintele de mai sus aparțin lui Mihai Leseru, merceolog.

Comentariile sînt de prisos. Nu e vorba deci de lipsa din rețea a anumitor produse, ci de comoditatea celor ce răspund de aprovizionare.

9 din 11 nu-și îndeplinesc obligațiile de apărători ai sănătății

La consiliul popular sîntem informați că într-o mai recentă analiză a activității de ocrotire a sănătății au fost ridicate numeroase probleme în legătură cu deficiențele ce se manifestă în munca unor cadre sanitare.

Poposim la circumscripția sanitară. În ce constau abaterile cadrelor sanitare? Obținem explicații de la medicul Viorica Chiș.

Este vorba de încălcarea obligațiilor de serviciu, unele făcînd obiectul unor dosare penale (Ioan Doroftei, oficiant sanitar, a sustras medicamente, Alexandru Pîrîială, oficiant sanitar, a facilitat în schimbul unor sume de bani obținerea de buletine de analiză fictive pentru cîțiva lucrători din comerț). Ne interesăm cîte cadre sanitare se fac vinovate de abateri de la disciplină. Spre surprinderea noastră aflăm că din totalul de 11 salariați, 9 au fost sancționați.

În fața unei asemenea situații e și normal ca activitatea de ocrotire a sănătății să nu se desfășoare la un nivel corespunzător.

— În mai multe rînduri, ne spunea doctorița Viorica Chiș, a lipsit garda pe timp de noapte. Vinovată de această situație se face moașa Profira Pîrîială care, pe lîngă faptul că nu efectuează deplasări, conform graficului, la domiciliul bolnavilor, lipsește și de la serviciul de gardă.

Exemplele pot continua. Ele scot în evidență lipsa de răspundere față de îndeplinirea obligațiilor de serviciu, obligații pentru care cei vizați primesc un salariu destul de consistent. Așa după cum este știut, la ora actuală circumscripțiile sanitare au trecut (experimental) în administrarea consiliilor populare. Sancționarea oricăror abateri este o măsură legală, dar ea trebuie împletită, pentru înlăturarea definitivă a neajunsurilor, cu o muncă educativă susținută. Din păcate la Mircești nu se văd rezultatele în această privință. Îmbunătățirea activității în sectorul sanitar se impune cu acuitate.

Nu se găsește un ghid?

Poposind în Mircești nu se poate să nu treci pe la Casa-muzeu „Vasile Alecsandri". De cîteva ori venind aici am găsit-o încuiată, iar pentru vizitarea ei a fost solicitat paznicul de noapte care are și cheia. Nu există ghid, iar turiștii n-au de la cine primi explicații. Se mai străduiește paznicul să-l suplinească, dar...

Nu există zi în care să nu vină turiști. De la începutul anului i-au trecut pragul peste 12.000 din care cîteva sute, străini. Chiar în ziua vizitei noastre un autobuz cu pionieri de la Cercul de folclor din Aroneanu vizita muzeul, iar profesoarele Elena Captan și Gertruda Costin își exprimau nemulțumirea. Nu știm de ce se tărăgănează angajarea unui ghid specialist, mai ales acum, în plin sezon turistic. Cel puțin să se ia măsura să fie transferat temporar un om priceput. Ar fi o notă în plus pentru ospitalitatea ieșeană, pentru competența profesională a muzeografilor, pentru punerea în valoare a obiectivelor muzeistice. În orice caz, nemulțumirea vizitatorilor nu poate fi ignorată ani în șir. Unii bat sute de kilometri pentru a vizita muzeul și a primi explicații. Paznicul de noapte, cu toată bunăvoința, rămîne paznic...

Cînd defecțiunile pornesc din concepție

Prima deficiență în activitatea cultural-artistică din comună este, în mod vizibil, de ordin concepțional. Planurile de muncă nu sînt altceva decît niște șabloane care și-au dovedit ineficiența încă de acum 10—15 ani în urmă și pe care, Iosif Gherca, învățător pe post de director de cămin cultural, s-ar părea că le-a descoperit acum ca pe niște documente inedite, de valoare! Ce prevăd aceste planuri? Cîteva măsuri educative formulate la modul general. Dăm un singur exemplu: „pentru realizarea educației estetice a sătenilor se vor organiza baluri, reuniuni, seri distractive"! De audiții muzicale, prezentarea creațiilor unor artiști, discuții și seri literare nici un cuvînt. Cu cîteva discuri, diapozitive, prin invitarea unor specialiști și chiar cu forțele locale, prin prezentarea și discutarea unor filme de artă s-ar putea face ceva pentru educația estetică a sătenilor. Aceste modalități nu sînt prevăzute nici în planul de muncă, nici măcar în intențiile directorului de cămin. O altă carență este lipsa de preocupare pentru răspîndirea cunoștințelor cultural-științifice. De la începutul anului și pînă în prezent nu s-a ținut nici o asemenea acțiune.

— Nu se simte nevoia propagandei ateist-științifice?

— Dimpotrivă, ne-a răspuns directorul. S-a făcut ceva totuși la învățămîntul de partid.

Este bine, desigur, că s-a făcut ceva, dar să ținem seama de faptul că învățămîntul de partid nu este prevăzut să înlocuiască activitatea culturală cu întreaga masă de săteni.

Din activitatea culturală lipsesc, de asemenea, acțiunile de ordin moral-cetățenesc. Directorul susține că bibliotecarul a vorbit tinerilor despre „Cum să ne purtăm cu fetele", dar acesta din urmă nu recunoaște că ar fi făcut așa ceva. Cetățenii comunei sînt, desigur, nemulțumiți. Ei ar trebui să ghicească ce ar avea loc la căminul cultural, deoarece nu există nici un afiș, afară doar de cele cinematografice. De fapt nici n-avea de unde să prevadă acțiuni, deoarece de la 9 mai nu au fost decît activități de club, iar pentru luna iunie nici directorul nu s-a hotărît asupra unui grup de acțiuni pe care să le prezinte sătenilor. Poate de acum înainte... Ne întrebăm atunci cu ce se ocupă directorul de cămin, pentru că de data asta este vorba de sarcinile profesionale și nu de cele obștești.

Andrei BRATU
Ion RĂZEȘU

Solemnitatea depunerii de coroane de flori la monumentele și mormintele eroilor sovietici

Cu ocazia împlinirii a 30 de ani de la agresiunea hitleristă împotriva Uniunii Sovietice, ieri, a avut loc la Iași, solemnitatea depunerii de coroane și jerbe de flori la monumentul Eroilor sovietici din dealul Copoului și la cimitirul Eroilor sovietici din str. I.C. Frimu. Ostași ai forțelor armate și pionieri au făcut de gardă.

La solemnitatea de la monumentul Eroilor sovietici din dealul Copou au participat tovarășii Ion Savin, vicepreședinte al Consiliului popular județean, Ion Niculi, vechi militant al mișcării muncitorești, reprezentant al A.R.L.U.S., ilegaliști, ofițeri superiori, foști deținuți antifasciști, reprezentanți ai organizațiilor de tineret, numeroși oameni ai muncii.

La solemnitatea de la cimitirul Eroilor sovietici din str. I.C. Frimu au luat parte tovarășul Ioan Manciuc, prim-secretar al Comitetului municipal de partid, primarul orașului, precum și ilegaliști, ofițeri superiori ai forțelor armate, reprezentanți ai organizației municipale U.T.C., oameni ai muncii.

La cele două solemnități a participat V.S. Tihunov, ministru consilier la Ambasada U.R.S.S. de la București.

Au fost depuse coroane de flori din partea consiliilor populare județean și municipal, precum și din partea Ambasadei sovietice la București. Pionierii au depus numeroase jerbe de flori.

SPORT

GIMNASTICĂ O puternică afirmare a elevilor ieșeni

La Constanța, s-a desfășurat etapa finală a Campionatului republican de gimnastică al liceelor. Un frumos rezultat au obținut cei doi reprezentanți ai elevilor ieșeni, gimnaștii Ștefan Mierlușcă (clasa a XI-a, Liceul nr. 5) și Adrian Poiană (clasa a X-a, Liceul nr. 1). Prezenți în concurs în cadrul categoriei I, acești doi elevi au realizat un bilanț strălucit, concretizat în cucerirea a opt medalii (4 de aur, 1 de argint, 3 de bronz), și a titlului de campion republican școlar prin Ștefan Mierlușcă. Un rezultat foarte bun a realizat și Adrian Poiană, clasat pe locul I la bară și locul II la cal cu mînere.

ȘTEFAN MIERLUȘCĂ

ADRIAN POIANĂ

Acești doi gimnaști sînt pregătiți în cadrul Clubului sportiv municipal (antrenor, lector universitar Octavian Ungureanu) și au obținut rezultatele amintite după o neîntreruptă pregătire de 6—7 ani, timp în care sala de clasă și sala de gimnastică au format elevi și sportivi de frunte. Un merit îl au și conducerile celor două licee, care au înțeles să sprijine procesul de pregătire a gimnaștilor laureați.

ȘAH Succes internațional al Margaretei Perevoznic

În localitatea balneară Balatonszeplak (Ungaria) s-a desfășurat timp de două săptămîni turneul internațional feminin de șah „Memorialul Kato Haman" la care a luat parte și maestra internațională Margareta Perevoznic, din Iași. Turneul s-a bucurat de o puternică participare — cinci maestre naționale și nouă maestre internaționale — ceea ce i-a asigurat un înalt nivel tehnic. Alinîind la start jumătate din numărul participantelor la turneu, gazdele și-au asigurat primele două locuri prin cunoscutele maestre internaționale Edith Bilek și Zsuzsa Veröczi.

Jucînd cu multă siguranță, maestra ieșeană s-a instalat chiar de la început în plutonul fruntaș, reușind în final să ocupe locul al treilea, ceea ce reprezintă un mare succes. Ea s-a impus printr-o bună pregătire teoretică, joc constant în toate fazele partidelor, demonstrînd o înțelegere superioară a pozițiilor și o mare poftă de joc.

După o lungă întrerupere a activității competiționale, maestra internațională Margareta Perevoznic revine astfel cu mult succes în arena șahistă internațională, dîndu-ne încă o dată dovada talentului ei incontestabil.

Și acum, clasamentul final: 1. Bilek (Ungaria), 9 pct.; 2. Veröczi (Ungaria), 8,5 pct.; 3. Perevoznic (România) 8 pct.; 4—5. Pogorevici (România) și Porubscki (Ungaria) 7,5 pct. etc.

Volodea VAISMAN
maestru al sportului

LOTO

Rezultatele tragerii excepționale din 22 iunie 1971

Faza I
Extragerea I: 9 34 51 54
Faza a II-a
Extragerea a II-a: 56 33 42 85 35 55
Faza a III-a
Extragerea a III-a: 33 15 67 47 85 26 79 8
Extragerea a IV-a: 46 27 84 76 36 54 9 1.
Fond de cîștiguri 2.028.000 lei.

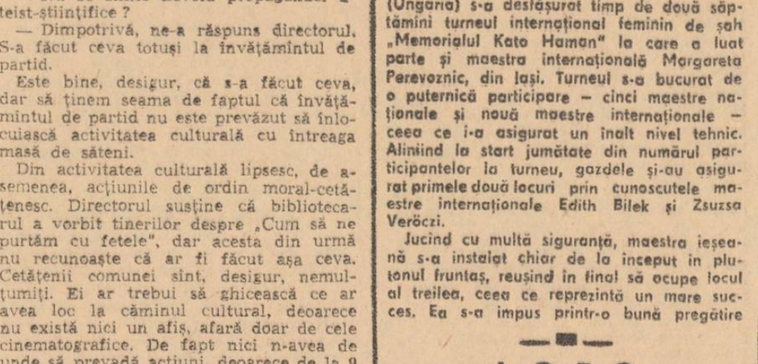

A început marea cursă!

Foto: B. STRATULAT — coresp.

Imagine din sala valțurilor din cadrul Combinatului de morărit și panificație Iași.

Foto: S. LEONID, coresp.

La Asociația scriitorilor din Iași

(urmare din pag. 1)

generațiile, de la Constantin Ciopraga, Nicolae Țatomir, Nicolae Barbu, Dumitru Ignea, Constantin Nonea, Radu Cîrneci, Corneliu Ștefanache, Haralambie Țugui, Florin Mihai Petrescu, Ion Petrache pînă la Adi Cusin, Mihai Drăgan, Ovidiu Genaru, Ioanid Romanescu, Mihai Sabin, Ion Chiriac și Vicențiu Donose au apărut cu lucrări apreciabile în librării. Mircea Radu Iacoban pentru dramaturgie și Corneliu Sturzu pentru poezie au obținut premiul Asociației pe anul 1970, iar criticul Const. Ciopraga a dobîndit premiul Comitetului de stat pentru cultură și artă. In general, volumele de poezie, proză, critică și istorie literară, precum și piesele de teatru însumează un apreciabil număr de titluri, nu puține înscriindu-se în seria reușitelor de certă valoare. In acest amplu peisaj literar trebuie remarcat că poezia ieșeană se diferențiază prin trăsături proprii, prin sentimentul acut al marii tradiții care o ține în contact cu surse fecunde fără a evita în același timp noul. Ca și poezia, proza, creată aici, se caracterizează printr-o mare diversitate de genuri și stiluri, prin tendința de racordare la cuceririle prozei moderne. In ultima vreme, s-a remarcat și o afirmare mai promițătoare a dramaturgiei care se află într-un autentic proces de ascensiune. La rîndul ei, critica ieșeană a căutat să asigure, în majoritatea cazurilor, o dreaptă cîntărire a valorilor, fără excese ditirambice sau negativiste. Numai că în acest domeniu continuă să existe totuși unele goluri și omisiuni. De exemplu, se ignoră uneori îndatorirea de a orienta sub raport ideologic mai atent literatura, nu este urmărită și analizată în permanență evoluția tinerelor talente etc. In continuare, darea de seamă a relevat faptul că în ultimul timp s-au înregistrat unele realizări privind în ansamblu activitatea asociației, prezența ei ca forță organizatorică în viața literară a Iașului. Totuși, s-a subliniat că în ceea ce privește climatul în ansamblu mai sînt unele lucruri de făcut pentru a se crea o atmosferă de emulație spirituală, statornicindu-se relații tovărășești între scriitorii din toate generațiile. In încheiere, a fost exprimată convingerea că această trecere în revistă, precum și discuțiile vor contribui la deschiderea unei perspective de continuă îmbunătățire a activității, prin ridicarea nivelului ideologic și artistic al creației în sensul îndrumărilor date de partid și realizarea unor noi lucrări valoroase din punct de vedere artistic, care să răspundă cerințelor actuale și menirii de scriitori ai acestei epoci pline de înfăptuiri în toate domeniile de activitate.

Pe marginea dării de seamă au luat cuvîntul scriitorii și criticii Nicolae Țatomir, Ioanid Romanescu, Mircea Radu Iacoban, Vlad Sorianu, Corneliu Ștefanache, Nicolae Barbu, Horia Zilieru, Stelian Baboi, C. Nonea, Radu Cîrneci, Adi Cusin, care și-au exprimat sentimentele de recunoștință față de partid pentru condițiile create astăzi oamenilor de litere din țara noastră și s-au angajat să-și sporească eforturile spre a răspunde acestei solicitudini prin lucrări tot mai valoroase, pe măsura exigențelor actuale și înfăptuirilor poporului nostru. Vorbitorii s-au referit atît la realizările de pînă acum cît și la unele lipsuri din activitatea Asociației scriitorilor, arătînd totodată obiectivele importante ce stau astăzi în fața literaturii noastre care, călăuzită de partid, a obținut succese remarcabile, apreciate în țară și peste hotare.

A luat apoi cuvîntul tovarășul Petre Mălcomete, care a spus, printre altele: Adunarea generală la care participăm este, fără îndoială, un eveniment important în viața scriitorilor, a literaturii și, în general, în viața culturală a Iașului și a Moldovei. Iașul a constituit întotdeauna — după cum știți — un mediu prielnic creației, un tărîm de autentică emulație spirituală, fertil marilor idei, emise și împărtășite cu echilibru și cu un dezvoltat simț critic. Datoria noastră este să continuăm aceste tradiții pe o treaptă superioară, în pas cu vremea și cu epoca de continuă înflorire pe care o trăiește astăzi întreaga viață materială și spirituală a patriei. Pentru aceasta se cere o mai accentuată ancorare a activității de creație în realitățile contemporane din țara noastră. Așa cum arăta secretarul general al partidului, tovarășul Nicolae Ceaușescu, la întîlnirea cu oamenii de artă și cultură din februarie, sursa principală de inspirație pentru omul de artă trebuie să fie viața și munca eroică a poporului nostru, noua orînduire socială. Acesta este izvorul viu, dătător de viață, care poate să înnobileze orice operă, să facă din artist un creator de valoare nemuritor. Urmînd aceste îndemnuri, scriitorii din Iași și din Moldova în general, asemenea scriitorilor din întreaga țară, își fac un titlu de onoare din a înfățișa realizările actuale, înfăptuirile partidului. După cum a reieșit din darea de seamă și din cuvîntul participanților, noua conducere a asociației va trebui să militeze pentru instaurarea și menținerea unui climat cît mai propice activității creatoare, preocupîndu-se totodată de descoperirea și lansarea unor tinere talente, de sprijinirea lor pentru a se putea afirma cît mai repede. Sîntem încredințați, a spus în încheiere vorbitorul, că și în continuare datoria de onoare a scriitorilor din Iași de a îmbogăți tezaurul de frumusețe și gîndire al poporului nostru cu noi opere de valoare va fi împlinită, că scriitorii ieșeni vor avea din ce în ce mai mulți cititori pe întreg cuprinsul țării.

A fost ales apoi noul Comitet al Asociației care cuprinde tovarășii: Nicolae Barbu, George Bălăiță, Radu Cîrneci, Ovidiu Genaru, Mircea Radu Iacoban, Dumitru Ignea, Corneliu Ștefanache, Nicolae Țatomir și Horia Zilieru.

Din comisia de cenzori fac parte tovarășii: Haralambie Țugui, Ioanid Romanescu și Florin Mihai Petrescu.

Secretar al Asociației scriitorilor din Iași a fost ales prozatorul Mircea Radu Iacoban.

Pionieri în întreceri

Cupa „Roza vînturilor". La faza județeană a acestei competiții, desfășurată la Repedea, au participat 36 echipe de băieți și fete. La fete, locul I a fost ocupat de reprezentativa Școlii generale din Letcani (prof. C-tin Insurățelu), alcătuită din Virginia Dram, Despina Turcu și Cornelia Moise. Pe locurile următoare s-au clasat echipele Liceului din Belcești și Școlii generale din Pd. Iloaiei. La băieți, pe primul loc s-a situat echipa Școlii generale din Chicerea, condusă de neobositul animator al drumeției, învățătorul Valeriu Vidrașcu (Petru Tololoi, Romică Vrînceanu și Ioan Odobașa). Ea a fost urmată în clasament de echipele școlilor generale din Comarna și Vlădeni.

Cele două formații campioane județene au primit cupa „Roza vînturilor" și bilete pentru tabăra de la Cheia (Prahova).

„Floarea prieteniei" a revenit echipajului din Osoi. Acțiunea cicloturistică pionierească denumită „Floarea prieteniei", care a început duminica trecută (și despre care am scris), a continuat pe traseul Osoi—Iași — Tg. Frumos — Strunga — Hălăucești — Muncelul de Sus — Pașcani — Tg. Frumos. Traseul a măsurat în total 350 km. și a prilejuit celor 75 de cicloturiști întîlniri cu pionieri din școlile aflate în drum. O emoționantă primire li s-a făcut la tabăra de la Muncelul de Sus de către cei 200 de pionieri din județul Botoșani aflați la odihnă.

Expediția a scos în evidență foarte buna pregătire a echipajului unității de pionieri de la Școala generală din Osoi, condus de profesorul de științe naturale Gheorghe Scarlat, echipaj căruia i-a revenit cupa.

Prof. ROMICĂ ROMAN
coresp.

O reușită competiție de handbal. La o competiție de handbal organizată de Consiliul municipal Iași al Organizației pionierilor au participat 22 de echipe. După întreceri dîrze, locul I, atît la băieți cît și la fete, a revenit echipelor Școlii generale nr. 11 (prof. C-tin Movilă). In clasamente le-au urmat echipele Liceului nr. 2, Școlii generale nr. 21, Școlii generale nr. 1 (fete), Liceului nr. 2, Liceului nr. 5 și Școlii generale nr. 1 (băieți).

Prof. M. ZVINCA
coresp.

Drumeție de neuitat. Pionierii din clasa a III-a C a Școlii generale nr. 3 Pașcani, conduși de învățătorul C-tin Buluc, au efectuat o drumeție în pădurea Mocța. Cu acest prilej, ei au fost inițiați în tainele orientării turistice. A fost o zi frumoasă, instructivă.

V. CONDURACHE
coresp.

JOCURI CĂLDURĂ

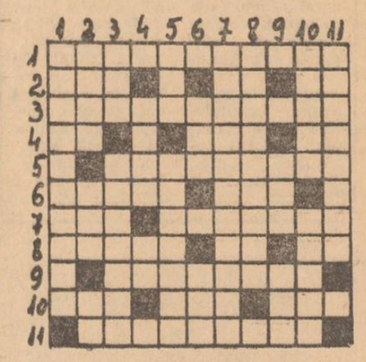

ORIZONTAL: 1. Căldura sau răceala aerului; 2. Diminutiv feminin — Număr — Ies din fum!; 3. Se consumă pe căldură; 4. Bucată de lemn! — Vorba vrabiei — Transpirat la ieșire!; 5. Autorul schiței „Căldură mare"; 6. Animale certate cu căldura — Secat la mijloc!; 7. Cea mezozoică a fost foarte călduroasă — Linii imaginare pe glob (sing. masc.); 8. Lichefiat sub acțiunea căldurii — Pe mal! — Pronume posesiv; 9. Alipite; 10. Se topește la căldură — Se coc în luna lui Cuptor (sing.) — În șiră!; 11. Pot indica și căldura.

VERTICAL: 1. Înregistrează și temperaturi înalte; 2. Compus organic — Rio de ..., riu din ținuturile calde ale Americii de sud — La antipozi!; 3. Roșu ca focul — Sticlă trecută de la cald la rece; 4. Constanța — Insulă lîngă Marsilia; 5. În Baleare! — Are sîngele rece; 6. Diminutiv feminin — Aproape laminate!; 7. Medicament împotriva căldurii (pl.); 8. Climă caldă; 9. Ala e anagramat! — Un tip cu siluetă; 10. Mediu sătesc — Dizolvanți; 11. Te cuprinde uneori pe căldură mare.

Cuvinte rare: IF, ORO.

Mihai BIGLIGIU

ÎN 24 DE ORE

Radio Iași

Programul de seară (23 iunie): 17.00 Buletin de știri; 17.10 Pe portativul undelor, melodia preferată; 17.45 Șantierele cincinalului; 18.00 Personajele operetei „Oklahoma" de Rodgers; 18.30 Descriptio Moldaviae; 18.50 Partid, lumină vie (program de cîntece); 19.00 Radiojurnal; 19.15 Miniaturi instrumentale; 19.30 Serialul: „Să nu uiți, Darie", episodul V: „Mă cheamă Darie" (reluare); 19.40 La izvoarele muzicii; 20.00 Șapte arte: Cîntec drag moldovenesc; Album de tineri; 20.30 Cărți, scriitori, opinii. Amintiri, amintiri (romanțe); 15' cu orchestra „Doina Gorjului" din Tîrgu Jiu; 21.20 Ecran; Cîntă formația vocal-instrumentală „Sincron"; Soliști români de operă: Mihaela Botez și Ladislau Conya.

Programul de dimineață (24 iunie): 6.00 Buletin de știri; 6.05 Radiomatineu; 6.30 Actualitatea în agricultură; 7.00 Carnet turistic; Radiomatineu (continuare).

Televiziune

18.00 Deschiderea emisiunii. Universal-șotron. Enciclopedie pentru copii; 18.25 „Mult e dulce și frumoasă..."; 18.40 Confruntări. Marketingul și cerințele economiei noastre naționale; 19.10 Tragerea Pronoexpres; 19.20 1001 de seri; 19.30 Telejurnalul de seară — Sport; 20.05 Reflector; 20.20 Telecinemateca: „Morocoveață". Un film de Julien Duvivier, cu Harry Baur; 22.05 Teleglob. R.D.G. Itinerar sudic; 22.25 Refrene fără vîrstă. Interpretează Anca Agemolu, Ruxandra Ghiață, Jean Păunescu, George Enache, ansamblul de balet condus de Ion Alexe; 22.50 Telejurnalul de noapte.

Cinematografe

VICTORIA, orele 9; 11.20; 14.15; 16.35; 19; 21.15: „Și caii se împușcă, nu-i așa?". Producție S.U.A.; REPUBLICA: orele 8.45; 10.50; 14.30; 16.35; 18.40; 20.45: „Domiciliul conjugal" (producție a studiourilor franceze) — premieră; COPOU orele 9; 11; 15; 17; 19; 21: „Cîntecele mării", producție a Casei de filme București; ARTA, orele 9.00; 11.10; 14.30; 16.40; 18.50; 21: „Treci pragul" — Producție a studiourilor sovietice; TĂTĂRAȘI, orele 16; 18; 20: „Noul locatar"; NICOLINA, orele 16; 18; 20: „Întoarcerea doctorului Mabuse"; Grădina cinematografului „VICTORIA" — Ripa Galbenă ora 20,30: „Treci pragul".

IN JUDEȚ: *Casa de cultură* PAȘCANI: „Vînătoarea de vrăjitoare" (cinemascop); *Clubul C. F. R. Pașcani*: „Adio, Gringo"; TG. FRUMOS: „Operațiunea Leontine"; HÎRLAU: „Departe de lumea dezlănțuită" I—II; PODU—ILOAIEI: „Mihai Viteazul"; HĂLĂUCEȘTI: „Canarul și viscolul".

Opera de stat

La ora 19.30, la Opera de stat din Iași va fi prezentat un spectacol cu opereta „Sînge vienez". Este valabilă seria de bilete nr. 77.

Oficiul județean de turism Iași

Organizează traversarea Rarăului pe următorul traseu: Iași — Fălticeni — Gura Humorului — mănăstirile Humor și Voronet — Cimpulung Moldovenesc — Poiana Sihăstriei — cabana Rarău — Pietrele Doamnei — Vîrful Todirescu — Codrii seculari de la Slătioara — Pastrama Liliecilor — satul Chiril — Valea Bistriței — Poiana Teiului — Mănăstirea Neamț — Humulești — Iași. Se asigură transport, cazare, masă. Plecarea are loc în ziua de 2 iulie, ora 14, întoarcerea în ziua de 4 iulie, ora 20. Traversarea masivului muntos se face pe jos. Costul pentru o persoană este de 175 lei.

Inscrierile se fac la sediul agenției.

Timpul probabil

Vreme ușor instabilă și relativ răcoroasă cu cerul mai mult noros. Local și temporar se vor semnala averse slabe de ploaie, izolat însoțite de fenomene electrice. Vîntul va sufla moderat din sectorul vest-nord-vest. Temperatura aerului în general staționară; minimele vor fi cuprinse între 9 și 13 grade, iar maximele între 19 și 24 grade.

Aspect de la Fabrica „Electromotor" Timișoara.

Foto : AGERPRES

Culturi care trebuie urgent ajutate „să iasă" din buruieni

Cu toate vicisitudinile vremii, culturile prășitoare se prezintă în general bine, dar în unele părți îmburuienirea, facilitată de ploile căzute abundent, incomodează mult dezvoltarea lor. Lipsa unor acțiuni hotărîte și eficace pentru îngrijirea culturilor va duce negreșit la diminuarea producției, fapt ce nu trebuie admis, deoarece în fiecare cooperativă agricolă există suficiente forțe manuale și mecanizate care pot preveni în mod categoric ivirea unui astfel de fenomen.

In această direcție, trebuie însă să se acționeze prompt și eficient, într-un efort colectiv, fiecărei formațiuni de muncă întocmindu-i-se un plan concret de activitate, direcționat spre cele mai urgente obiective de îndeplinit. In ipoteza rămînerii în urmă cu unele lucrări, întrajutorarea în muncă dintre brigăzi și ferme să fie operativă, obținerea de producții mari constituind scopul principal al tuturor cooperatorilor. Dacă sarcinile și obiectivele acestei perioade sînt bine cunoscute, cum sînt asigurate însă măsurile ce derivă din ele ?

La C.A.P. Mogoșești-Siret, spre exemplu, unde rămînerea în urmă la întreținerea culturii de porumb este vizibilă, o mai bună întrajutorare între cele trei ferme vegetale existente ar fi acum foarte indicată. Mai sînt în această cooperativă de prășit a doua oară 100 hectare mecanizat, iar manual 550 hectare. Tovarășii Gheorghe Samachiș și Dan Popescu, președintele și, respectiv, inginerul șef al cooperativei, ne-au declarat că în această acțiune cea mai mare rămînere în urmă o deține ferma vegetală Mogoșești condusă de ing. Viorel Ursache. Pe teritoriul ei — peste Siret, există o suprafață de 174 hectare cu porumb, care așteaptă de mult intervenția mașinilor și oamenilor, pentru a fi scoasă din buruieni. Dar, forțele fermei dovedindu-se insuficiente, era de așteptat ca celelalte ferme să intervină pentru salvarea culturii, lucru ce din păcate nu s-a întîmplat pînă acum. Ne gîndim mai cu seamă la ferma nr. 2 din Muncelul de Sus, condusă de tehnicianul Petre Pantoc, care în linii generale a terminat lucrările de întreținere la toate culturile. In dialogul pe care l-am avut în legătură cu această problemă, conducerea cooperativei ne-a asigurat că în zilele următoare, ferma nr. 2 și chiar ferma nr. 1 din Muncelul de Sus își vor deplasa formațiunile lor de lucru pentru a ajuta la întreținerea culturilor ferma de la Mogoșești. Inițiativa este bună, dar să fie desfășurată cît mai operativ, autocamioanele cooperativei trebuind să asigure pe tot timpul transportul la lucru al membrilor cooperatori, cultura în cauză fiind situată la mare distanță de sediile fermelor respective.

O situație oarecum asemănătoare este și la cooperativa agricolă Stolniceni-Prăjescu unde întreținerea porumbului lasă, de asemenea, mult de dorit. Din 720 hectare, prașila a doua s-a efectuat mecanic numai pe 600 hectare, iar manual, pe rînd, numai pe 250 hectare. Unde nu-i prășit, buruienile cresc mai vertiginos decît plantele de porumb.

— Principala noastră preocupare — ne-au spus tovarășii Alexandru Popescu, președinte, și C. Grigoriu, inginer șef, s-a îndreptat, zilele acestea, spre culturile sfeclei de zahăr și cartofilor, unde datorită prașilelor repetate, pericolul buruienilor a fost eliminat. Acum, urmează porumbul ...

Este adevărat, culturile sus-amintite și în plus chiar floarea-soarelui și macul sînt bine întreținute, dar ce păcat că cea mai mare parte din porumb își împarte hrana cu buruienile! In special, la ferma vegetală din Stolniceni-Prăjescu, condusă de ing. Mihai Chefreț, căci la brigăzile de cimp din Brătești lanurile de porumb sînt mult mai curat întreținute.

Pentru lichidarea acestei situații, întrajutorarea în muncă se vădește a fi și la cooperativa Stolniceni-Prăjescu cea mai practică soluție. Brigăzile de la Brătești, în special brigada întîia, mai bogată în efectiv de muncă, să ajute vecinii din Prăjescu, dar inițiativa nu trebuie lăsată pe umerii șefilor de brigadă, conducerea cooperativei fiind obligată să organizeze și să conducă ea această importantă treabă. Căci în afară de mijloacele de transport, care să ducă la muncă pe cooperatori, mai trebuie asigurate controlul calității lucrărilor și normarea muncii, care în sistemul acordului global progresiv impune o mare atenție.

Considerăm că acționînd astfel, cooperativele agricole sus-amintite vor lichida operativ și în bune condiții toate restanțele la prășitul porumbului, asigurînd acestei principale culturi condițiile cele mai propice de producție.

P. COSTIN

În unele cooperative agricole

Măsurile inițiate nu se aplică și risipa persistă

(urmare din pag. 1)

astfel, ni s-a confirmat la conducerea trustului.

O mare problemă nerezolvată pe șantierele Trustului de construcții este cea a evidenței materialelor și consumurilor. Aici rezidă, după părerea noastră, izvorul multor neajunsuri în gospodărirea materialelor. Lipsa unei evidențe clare, a unei urmăriri riguroase în mișcarea materialelor conduce nemijlocit la neglijență în utilizarea lor, lipsă de răspundere, la risipă. Sînt aspecte deseori semnalate în paginile ziarului nostru, dar care, în mai mare sau în mai mică măsură, într-o formă sau alta, este vizibilă și acum la fiecare punct de lucru. Cîndva, Trustul de construcții Iași dădea lecții altor întreprinderi similare de modul cum trebuie urmărite materialele ; astăzi metoda fișelor limită în depozite și magazii, subiect al schimburilor de experiență cu ani în urmă, este abandonată aproape cu desăvîrșire. Dar nu numai atît : în multe cazuri, șefii punctelor de lucru nu-și îndeplinesc obligația elementară de a înregistra la timp materialele primite sau consumate, nu fac recepția lor cantitativă și calitativă. Lipsa unei evidențe corespunzătoare a făcut ca, pînă în prezent, în cadrul Trustului de construcții Iași, să nu se plătească nici un leu drept premieri pentru economii de materiale. Resortul contabilitate a primit sarcină expresă din partea conducerii întreprinderii să se ocupe de aceasta dar pînă acum nu s-a făcut absolut nimic. Urmare a indicațiilor conducerii de partid și de stat, Ministerul Construcțiilor Industriale, prin Ordinul nr. 82/N, din 1970, a creat condiții ce facilitează acordarea premiilor pentru economii de materiale, simplificînd formele necesare și ușurînd obținerea fondurilor bănești. Stimulentele acordate de lege sînt deosebite, ele mergînd pînă la un procent de 50 la sută din valoarea economiilor realizate, cum este cazul lemnului. Dar aceste condiții legale, excelente pentru cointeresarea lucrătorilor de pe șantiere, nu au trezit încă ecoul cuvenit la factorii răspunzători din conducerea trustului și șantierelor.

Aceștia se mulțumesc a invoca rutina, rezistența la nou a unor ingineri, maiștri și alți factori de răspundere de pe șantiere, lipsa răspunderii acestora în îndeplinirea sarcinilor ce le revin. Credem că se impune și o reconsiderare a stilului de muncă al organului de conducere — comitetul de direcție — care, după cum o dovedesc faptele, manifestă toleranță, lipsă de exigență în aplicarea măsurilor preconizate la nivelul întreprinderii. Conducerile șantierelor, loturilor, punctelor de lucru trebuie obligate să acționeze unitar, în spiritul unei discipline ferme, pentru aplicarea integrală a tuturor hotărîrilor adunării generale a salariaților și comitetului de direcție, pentru ca fiecare — de la muncitor pînă la inginer — să-și îndeplinească integral sarcinile. Trebuie să se înțeleagă că hotărîrile, măsurile, sarcinile și soluțiile stabilite nu au valoare de recomandări pe care le respectă, le îndeplinește sau le aplică numai cine poftește și cînd dorește. Comitetului de partid și comitetului de direcție li se cere să facă ordine în această privință — condiție esențială, după părerea noastră, nu numai pentru o mai bună gospodărire a materialelor, ci și pentru îmbunătățirea generală a activității trustului.

De la Miliția municipiului Iași

Posesorii buletinelor de identitate seriile : T 175621 ; T 176153 și T 176255, eliberate de Miliția municipiului Iași, sînt rugați să se prezinte de urgență la Biroul de evidență a populației, str. N. Gane nr. 7.

Dezlegarea jocului apărut în nr. 7697 al ziarului nostru

ORIZONTAL : 1. Planetar ; 2. Rotitori ; 3. Cerc — Cs; 4. Horă — Tun; 5. Ami — Osii; 6. Lozuri — T; 7. Obadă — Ta; 8. Ită — Jur; 9. Platouri.

LISTA

prețurilor de contracte și de vînzare stabilite prin decizia nr. 339 din 22.VI.1971, a Comitetului executiv al Consiliului popular al județului Iași.

Nr. crt.	Produsul	U/M.	Prețuri de contracte		Prețuri plaf. cu amănuntul			Observ.
			Cal. I	Cal. II	Extra	Cal. I	Cal. II	
1.	ceapă verde cu cozi retezate la 20 cm. de la bulb	kg.	1,70	—	—	2,50	—	
2.	cartofi timpurii		—	—	—	2,35	2,00	
3.	mazăre păstăi		—	—	—	1,65	—	
4.	dovlecei		—	—	—	3,50	2,75	
5.	rădăcinoase din răritură 8—10 fire la legătură		0,65	—	—	0,90	—	
6.	roșii		—	—	7,80	6,50	4,80	
7.	roșii desfăcute prin mag. 48, 33 și 4 din municipiul Iași, în condiții de calitate și prezentare pentru export		—	—	8,70	7,40	5,70	
8.	varză albă		—	—	—	1,10	0,90	
9.	căpșuni		—	—	7,35	6,65	4,50	

Prețurile de contracte și de vînzare intră în vigoare la data de 23 iunie 1971.

Uzina mecanică „Nicolina" Iași

str. 13 Decembrie nr. 54,

organizează un **concurs de admitere**

la **Școala profesională, cursuri de zi și ucenicie la locul de muncă**, în anul I școlar 1971—1972, la meseriile:

I. **Școala profesională de zi :**
sudor
turnător
reglor mașini-unelte
sculer matrițer
strungar
electrician rep. și întreținere

II. **Ucenicie la locul de muncă**

lăcătuși pentru construcții metalice.

Se primesc candidați numai din județul Iași dacă nu au depășit vîrsta de 18 ani.

Inscrierile se fac la Școala profesională în cadrul uzinei pentru elevi, iar pentru ucenicie la locul de muncă de către biroul de învățămînt al uzinei pînă pe data de 3 iulie 1971, inclusiv.

Pentru înscriere sînt necesare următoarele acte :
— certificat de naștere în original și copie care se certifică de către noi
— certificat de absolvire a școlii generale de 10 ani sau adeverință de promovare a clasei a 8-a a școlii generale
— fișa medicală completată, eliberată de școala generală sau un certificat medical eliberat de circumscripția medico-sanitară la care candidatul este luat în evidență
— buletin de analiza sîngelui și rezultatul examenului radiologic pulmonar.

Concursul de admitere se desfășoară în perioada 6—14 iulie 1971.

ȘCOALA PROFESIONALĂ ENERGETICĂ IAȘI

b-dul Socola nr. 188—190

face înscrieri pentru **concurs de admitere anul I**, la Școala profesională curs de zi și ucenicie la locul de muncă, pentru meseria **electricieni centrale stații și rețele electrice.**

Se primesc candidați absolvenți ai școlii generale de 8 și 10 ani, în vîrstă pînă la 18 ani, pentru unitățile I.R.E. Iași, I.R.E. Bacău, Electromontaj Bacău, I.R.E. Piatra Neamț, cu domiciliul în județele respective.

Înscrierile se fac pînă la 2 iulie 1971.

Informații suplimentare, la secretariatul școlii, telefon 16092, și la sediul întreprinderilor respective.

Școala profesională de construcții Iași

STR. SĂRĂRIEI NR. 189.

organizează concurs de admitere pentru *Școala profesională* — curs de zi.

Se primesc absolvenți ai școlii generale care nu au depășit vîrsta de 18 ani împliniți pînă la 31 decembrie a.c.

Actele necesare :

a) certificat de naștere, în original și copie (copia se certifică de școală).

b) certificat sau adeverință de absolvire a școlii generale

c) fișa medicală sau certificat medical eliberat de circumscripția sanitară unde este în evidență.

d) buletin de analiza sîngelui și examenul radiologic pulmonar.

Obiectele de examen :

Specialitățile : lăcătuș pentru construcții metalice, sudor, strungar, tîmplar mobilă, instalator de instalații tehnico-sanitare și instalator de încălziri centrale
— *Matematica*, scris și oral
— *Fizica* (partea I — mecanică și căldură) scris și oral.

Specialitatea — electrician în construcții și instalații industriale
— *Matematica*, scris și oral.
— *Fizica* (partea a II-a electricitate) scris și oral.

Se primesc candidați din județele Iași, Vaslui și Botoșani. Înscrierile se fac pînă la 5 iulie 1971.

— **lăcătuși mecanici întreținere**
— **mecanici frigotehniști**
— **mecanici auto**
— **vînzători de înghețată**

angajează

ÎNTREPRINDEREA DE INDUSTRIALIZARE A LAPTELUI IAȘI

Pentru vînzători, condițiile de angajare sînt cele prevăzute în Legea nr. 22/1969, iar remunerarea se face pe bază de cotă procentuală de 4%.

Liceul nr. 1 „M. Sadoveanu" Iași

str. Arcu nr. 4,

face înscrieri pentru concursul de admitere în anul I de liceu pînă la 25 iunie 1971. Sînt planificate 180 locuri.

In liceu se studiază limbile : engleză, franceză și germană.

Elevii cu aptitudini deosebite pentru chimie sau matematică vor putea urma din anul II cursurile claselor speciale de chimie sau matematică din cadrul liceului.

Clasele speciale sînt mixte.

Informații suplimentare se pot cere zilnic la secretariatul liceului, telefon 16896.

Liceul nr. 8 „D. Cantemir" Iași

str. Decebal nr. 13, telefon 12181

anunță pe cei interesați următoarele :

— **pentru anul I liceu sînt planificate un număr de 180 locuri ;**

— **în liceu se vor studia limbile engleză, franceză, italiană și rusă ;**

— **elevii cu aptitudini pentru matematică și fizică vor putea urma, începînd cu anul II, cursurile** CLASEI SPECIALE DE MATEMATICĂ INFORMATICĂ.

— Înscrierile se fac zilnic între orele 7—20 pînă pe data de 25 iunie a.c.

Regionala Căi Ferate Iași

angajează
prin concurs

— ELECTRONIȘTI DE ÎNALTĂ CALIFICARE, pentru întreținerea și reparația dispozitivelor electronice de pe locomotivele Diesel electrice pentru **depourile Iași și Pașcani.**

— MAIȘTRI ELECTRICIENI, în vederea specializării pentru locomotivele Diesel electrice (conform H.C.M. 1061/1959), pentru **Depoul C.F.R. Iași.**

Concursul va avea loc la 10 iulie 1971.

Salarizarea : conform H.C.M. 914/1968.

Relații suplimentare se vor solicita la telefonul 18080, interior 528, Depoul Iași, și 1120, interior 238, Depoul Pașcani.

— **un contabil principal**
— **doi frezori**

angajează de urgență

Uzina de prelucrare a maselor plastice Iași

Salarizarea — conform H.C.M. 914/1968.

— **șoferi**

cu posibilități de obținere de autorizație pentru *instructori auto* sau *instructori auto autorizați*

angajează

Institutul agronomic Iași

— **strungari**
— **frezori**
— **rabotori**

angajează de urgență

Uzina mecanică „Nicolina" Iași.

Solicitanții trebuie să fie absolvenți de școală profesională.

Se recrutează de urgență *absolvenți a 8—10 clase* pentru *concursul de admitere în învățămîntul profesional și ucenicie la locul de muncă* — sesiunea 6 iulie 1971, în meseriile :
— *tîmplari mobilă și articole tehnice*
— *electricieni întreținere*
— *lăcătuși mecanici*
— *strungari*
— *sudori*

Cei interesați se vor adresa la

C.E.I.L. IAȘI

strada Bucium nr. 34.

Înscrierile se fac la sediul C.E.I.L., zilnic, între orele 10—15.

Candidații să nu depășească 18 ani, împliniți pînă la 31 decembrie 1971.

Examenul se susține la matematică-fizică, scris și oral.

Recrutarea se face din toate județele țării.

Se angajează de urgență

— economiști (merceologi)
— revizori gestiuni
— gestionar depozit textile-încălțăminte
— remizieri pentru desfacere înghețată în municipiul Iași.

Condiții de angajare : conform H.C.M. nr. 914/968 și Legea nr. 22/1969.

Relații suplimentare : str. Ștefan cel Mare nr. 40, la compartimentul personal și serv. alimentație publică, telefon nr. 16412, interior 93 și 909 — **Intreprinderea economică județeană a cooperativelor de consum.**

I.R.E. IAȘI

angajează :
— inginer proiectant principal gr. III.
— inginer principal (inginer) proiectant
— inginer constructor
— economiști principali
— ingineri sau tehnicieni principali, **diriginți investiții și electrificări rurale**
— administrator unitate școlară
— magaziner **centrul Tg. Frumos**
— magaziner principal **centrul Iași**
— cititor încasator **centrul Pașcani.**

Cei interesați se vor adresa la serviciul personal al I.R.E. Iași, str. Uzinei nr. 38.

ALB-NEGRU

La datorie

Miezul nopții. Lucrătorul Radu Asultanei de la Direcția civilă de pază contractuală își făcea rondul obișnuit. La un moment dat a observat că un individ încerca să jefuiască pe un cetățean aflat în stare de ebrietate. Intervenția sa a fost salutară. Predîndu-l plutonierului major Radu Păun, șirul fărădelegilor comise de Gheorghe Aprofirei din Iași str. Țicăul de Jos nr. 50, a fost stopat. Ancheta a descoperit că acesta este un infractor înrăit care a mai suferit și alte condamnări, la care se va mai adauga acum încă una.

De la o hîrtie la alta

Cooperativa „Mobilă și tapițerie" din Bd. T. Vladimirescu și-a părăsit vechiul local. A plecat într-un local mai frumos, ceea ce e foarte bine. Dar a lăsat în plină stradă o baracă — loc ideal pentru lădă de gunoi și pentru multe altele.

Pe la începutul anului. Consiliul popular municipal a pus în vedere Uniunii județene a cooperativelor meșteșugărești să asaneze locul cu pricina, dar în zadar. De fapt, nici Consiliul popular n-a controlat cum este îndeplinită dispoziția sa, ci a așteptat o nouă sesizare din partea cetățenilor. Aceasta a venit la sfîrșitul lunii mai. Dacă știau cetățenii că se vor târăgăna lucrurile, scriau mai devreme. Dar oamenii au așteptat cu răbdare circulația hîrtiilor. Acum s-au pus în mișcare noi hîrtii. Consiliul popular avertizează U.J.C.M. : „vă punem din nou în vedere că pînă la 25 iunie să luați măsuri... În caz contrar vom sesiza organele P.C.I. și Inspectoratul sanitar pentru a vă amenda, iar noi vom emite decizie de demolarea șoponului". Și cînd te gîndești că amenzile sau decizia puteau fi puse în mișcare de mult !

N-a înțeles

Grigore Crețu, fără ocupație, necăsătorit, cu domiciliul în str. Busuioc nr. 28, suferise mai multe pedepse privative de libertate, dar n-a înțeles să se integreze în viața socială pentru a-și cîștiga existența în mod cinstit. A început să comită noi furturi. Din autoturismul 1—Iș—1243 a luat aparatul de radio, lui M. B. aparatul cu tranzistori „Albatros". De la Școala generală nr. 22 — un picup, iar de la Școala generală nr. 12 — obiecte de îmbrăcăminte. Din sala de ședințe a completului nr. 2 de la Judecătorie și din sala de ședințe a Tribunalului și-a însușit microfoanele. A fost judecat și condamnat la 2 ani închisoare. Poate va medita de acum înainte.

Cu întîrziere

Un oarecare Gheorghe Dascălu a găsit cu cale să se instaleze într-un apartament compus din trei camere din strada Ștefan Gheorghiu nr. 3. Singur, singurel îi era urît. Și atunci a trecut la organizarea unui anturaj cu care să chefuiască. Asta se întîmpla în februarie a.c. Sesizat de această situație, Consiliul popular municipal Iași ne răspunde abia la 3 iunie că, în sfîrșit, s-a întocmit decizia de evacuare a lui Gheorghe Dascălu, urmînd ca I.G.L.L. să procedeze la îndeplinirea ei. În cît timp, n-am aflat. Sperăm că ceva mai operativ.

Soluționări „prompte"...

(urmare din pag. 1)

la Todirești. Timp de opt luni și mai bine i-a trebuit Anicăi V. Pricop, din Vadul Vejei, comuna Țibana, ca să primească în mod oficial un răspuns. În această perioadă, petiționara a făcut numeroase drumuri la cooperativa agricolă din Girbești și deplasări costisitoare la Iași. De ce acest lucru, cînd cererea ei, studiată cu atenție, putea fi soluționată nu într-o zi, ci într-o oră chiar? Asemenea necazuri au mai fost și în alte locuri.

Desigur, oamenii sînt liberi să se adreseze pentru elucidarea unor situații personale sau colective și organelor din afara comunelor lor. Dar în genere, ei fac lucrul acesta pentru că nu găsesc totdeauna înțelegerea și receptivitatea cuvenită din partea organelor comunale respective, care din comoditate pasează sarcina rezolvării problemelor celor de la județ. Este și aceasta o chestiune care, nesoluționată prompt și eficace, frînează buna desfășurare a activității în agricultură și soluționarea solicitărilor oamenilor muncii de la sate.

PE MERIDIANELE GLOBULUI

În favoarea convocării conferinței general-europene pentru securitate

MOSCOVA 22 — Corespondentul Agerpres, Laurențiu Duță, transmite: Într-un interviu acordat radioteleviziunii sovietice, ministrul de externe francez Maurice Schumann a declarat că „Franța are o atitudine pozitivă față de convocarea conferinței general-europene pentru problemele securității și dă o înaltă apreciere acestei inițiative. Conferința trebuie să devină una din căile spre lichidarea politicii de blocuri, spre lichidarea scindării lumii". El a adăugat că Franța caută să înlăture piedicile care stau în calea convocării conferinței și că se pronunță pentru pregătirea ei bi și multilaterală. Ministrul francez s-a declarat în favoarea cunoscutei propuneri a guvernului finlandez privind consultările pregătitoare, menționînd, printre altele, că la Helsinki sînt reprezentate atît R. D. Germană cît și R.F. a Germaniei.

Referindu-se la evoluția relațiilor franco-sovietice, Schumann a afirmat că, în cei cinci ani care au trecut de la vizita generalului De Gaulle în U.R.S.S., colaborarea dintre cele două țări a căpătat o amplă dezvoltare. In legătură cu protocolul franco-sovietic, semnat în anul 1970, după vizita în U.R.S.S. a președintelui Pompidou, și care prevede consultări regulate între miniștrii afacerilor externe ai celor două țări, Maurice Schumann a spus că „primele experiențe au fost rodnice".

★

HELSINKI 22 (Agerpres). — In orașul Turku au luat sfîrșit lucrările Conferinței naționale a partizanilor păcii din Finlanda la care au luat parte 144 de delegați reprezentînd 88 de organizații din țară. Participanții s-au pronunțat, în unanimitate, în favoarea convocării conferinței general-europene pentru securitate și cooperare. Nici un fel de condiții prealabile, se spune în rezoluție, nu trebuie să împiedice convocarea acestei conferințe.

Delegația Marii Adunări Naționale și-a încheiat vizita în R. F. a Germaniei

BONN 22 — Corespondență de la Ion Badea și Mircea Moarcăș: Marți, în ultima zi a vizitei sale în Republica Federală a Germaniei, delegația Marii Adunări Naționale a Republicii Socialiste România, condusă de președintele M.A.N., Ștefan Voitec, a fost primită de cancelarul federal Willy Brandt.

Membrii delegației au fost însoțiți de ambasadorul României în R. F. a Germaniei, Constantin Oancea.

In timpul convorbirii, președintele M.A.N. a transmis cancelarului Republicii Federale a Germaniei un cordial salut din partea președintelui Consiliului de Stat al Republicii Socialiste România, Nicolae Ceaușescu, și a președintelui Consiliului de Miniștri, Ion Gheorghe Maurer. Președintele M.A.N. a împărtășit cancelarului federal impresii din timpul vizitei oficiale făcute în R. F. a Germaniei de delegația română, cît și din contactele avute cu personalități marcante ale vieții publice vest-germane. Președintele M.A.N. a subliniat că inițiativa constituirii Grupului parlamentar de prietenie R. F. a Germaniei — România, în cadrul Bundestagului, cît și a Grupului parlamentar pentru prietenie dintre România și R. F. a Germaniei, în cadrul Marii Adunări Naționale a României, constituie contribuții la apropierea dintre cele două parlamente și deputații celor două țări.

Cancelarul Willy Brandt a mulțumit pentru salutul ce i-a fost transmis și a rugat, la rîndul său, pe președintele M.A.N. să transmită un salut cordial șefului statului român, președintelui Nicolae Ceaușescu, și șefului guvernului român, președintelui Ion Gheorghe Maurer. Cancelarul Willy Brandt a subliniat că vizita delegației Marii Adunări Naționale a Republicii Socialiste România, ca și constituirea grupurilor parlamentare se înscriu în evoluția favorabilă a relațiilor dintre R. F. a Germaniei și România și contribuie la dezvoltarea lor în continuare.

In cadrul întrevederii, care s-a desfășurat într-o atmosferă de caldă cordialitate, au fost abordate probleme privind dezvoltarea relațiilor dintre cele două țări, ca și unele probleme ale situației internaționale prezentînd interes pentru ambele părți.

In cursul după-amiezii, delegația Marii Adunări Naționale, condusă de tovarășul Ștefan Voitec, a părăsit Bonn-ul, plecînd spre patrie. La aeroport, membrii delegației au fost salutați de dr. Walter Althammer, președintele Grupului parlamentar de prietenie R. F. a Germaniei — România, din cadrul Bundestagului, precum și de ambasadorul României la Bonn, Constantin Oancea, de membrii ambasadei.

★

In cadrul unei convorbiri avute cu corespondenții Agerpres, tovarășul Ștefan Voitec a subliniat că vizita în R. F. a Germaniei a delegației M.A.N., la invitația Bundestagului, a constituit prima vizită a unei delegații parlamentare române în R.F.G. Intrevederile avute la Bonn cu președintele Bundestagului, Kai-Uwe von Hasse, cu președintele Bundesrathului, Hans Koschnik, cu cancelarul federal, Willy Brandt, cu ministrul de externe, Walter Scheel, cu președintele Comisiei de politică externă a Bundestagului, Gerhard Schroder, și cu alte personalități marcante ale vieții publice vest-germane, au constituit prilejuri pentru schimburi utile de păreri, desfășurate într-o atmosferă de înțelegere și respect reciproc. Prezența delegației noastre în R. F. a Germaniei — a subliniat președintele M.A.N. — a constituit încă o expresie a evoluției favorabile a relațiilor dintre cele două state, a dorinței comune de a dezvolta aceste relații, în interesul ambelor părți și al unui climat de înțelegere, apropiere și colaborare între toate statele continentului nostru, indiferent de orînduirea lor socială.

In cadrul discuțiilor purtate, a reieșit cu pregnanță că, în condițiile actuale, parlamentele și parlamentarii pot contribui în mod evident la îmbunătățirea patrimoniului relațiilor dintre țări și, prin contacte directe și schimburile de opinii, pot ajuta la mai buna cunoaștere și înțelegere a punctelor de vedere, facilitînd dezvoltarea unei colaborări fructuoase, reciproc avantajoase. In acest context, am salutat inițiativa membrilor Bundestagului de a constitui Grupul parlamentar de prietenie R. F. a Germaniei — România. Totodată, am plăcerea de a anunța că în cadrul Marii Adunări Naționale a țării noastre este în curs de constituire Grupul parlamentar de prietenie România — R. F. a Germaniei.

In timpul prezenței noastre în R. F. a Germaniei — a continuat președintele M.A.N. — am avut prilejul să vizităm unele landuri vest-germane, să cunoaștem vestigii ale unei bogate și vechi civilizații, precum și unele din importantele realizări contemporane. Toate au lăsat asupra noastră o deosebită impresie. Așteptăm cu interes — a declarat președintele M.A.N., Ștefan Voitec, — vizita pe care o delegație a Bundestagului, în frunte cu președintele său, urmează s-o facă în România, la invitația Marii Adunări Naționale.

Ziarul egiptean „Al Masaa" despre colaborarea economică dintre România și țările arabe

CAIRO 22 — Corespondentul Agerpres, Constantin Oprică, transmite: Sub titlul „Schimburile comerciale și cooperarea economică dintre Republica Socialistă România și țările arabe se dezvoltă continuu", cotidianul egiptean „Al Masaa" arată că, „bazată pe principiile respectului suveranității, egalității în drepturi și avantajului reciproc, ale liberului consimțămînt și interesului fiecărui stat de a participa la o formă sau alta de comerț și cooperare, politica Republicii Socialiste România tinde să lărgească în permanență colaborarea și cooperarea cu statele arabe. Dinamica schimburilor comerciale și a formelor de cooperare economică și tehnico-științifică cu țările arabe — care dețin o pondere importantă în raporturile economice ale României cu țările în curs de dezvoltare — constituie dovada evoluției în acest sens". După ce menționează noile acorduri economice încheiate de România cu mai multe țări arabe, ziarul egiptean adaugă că „aceasta contribuie la o dezvoltare substanțială și continuă a relațiilor economice arabo-române. De asemenea, contactele între factorii economici și comerciali ai României și ai țărilor arabe au devenit mult mai frecvente, ele contribuind la o mai bună cunoaștere reciprocă și la stabilirea obiectivelor care, realizate în comun, duc la dezvoltarea continuă a cooperării economice bilaterale, față de care cele două părți manifestă un interes crescînd". „In acest context, scrie, în continuare, cotidianul egiptean, tabloul relațiilor comerciale și economice cu țările arabe dovedește că dezvoltarea economiei în România, precum și în țările arabe creează posibilități noi pentru extinderea și diversificarea relațiilor economice reciproce. Totodată, ele ilustrează în mod pregnant dorința sinceră de colaborare a României cu toate țările arabe, în interesul și avantajul reciproc, în condiții de egalitate deplină, pentru cauza păcii și progresului în lume".

In încheiere, în articol se subliniază că „România se pronunță în favoarea soluționării conflictului în Orientul Apropiat potrivit rezoluției Consiliului de Securitate, pentru retragerea trupelor israeliene din teritoriile arabe ocupate, pentru respectarea integrității teritoriale și independenței tuturor statelor din această regiune, ca și pentru soluționarea problemei populației palestiniene în conformitate cu aspirațiile sale naționale".

Conferința la nivel înalt a O. U. A.

O hotărîre a Curții Internaționale de Justiție privind Namibia

ADDIS ABEBA 22 (Agerpres). — In capitala Etiopiei continuă lucrările conferinței la nivel înalt a Organizației Unității Africane. Marți, conferința a aprobat ordinea de zi, în care sînt înscrise importante probleme politice și economice ale Africii contemporane: decolonizarea, discriminarea rasială și apartheidul, situația din teritoriile dependente, sprijinul acordat mișcărilor de eliberare de pe continent.

In aceeași zi, au fost aprobate o serie de documente, adoptate de recentele sesiuni ale Consiliului Ministerial al O.U.A. In documentul privind decolonizarea, șefii de state și guverne africani condamnă țările membre ale N.A.T.O. pentru sprijinul acordat Portugaliei, care desfășoară războaie coloniale în Angola, Mozambic, Guineea (Bissau) și Insulele Capului Verde. Totodată, documentul dezaprobă Marea Britanie pentru atitudinea sa conciliantă față de guvernul rasist din Rhodesia. Intr-o altă rezoluție, conferința a respins ideea angajării oricărui dialog cu guvernul Republicii Sud-Africane, care a transformat discriminarea rasială într-o politică de stat.

★

HAGA 22 (Agerpres).

Curtea Internațională de Justiție de la Haga a decis că Republica Sud-Africană trebuie să renunțe imediat la controlul asupra Namibiei. Curtea a stabilit că, prin politica de apartheid pe care o practică, R.S.A. a violat mandatul prin care i s-a încredințat administrarea Namibiei.

Hotărîrea Curții constituie o consacrare juridică a rezoluției Consiliului de Securitate al O.N.U. din mai 1968, care cere revocarea mandatului dat Republicii Sud-Africane de Liga Națiunilor în urmă cu 50 de ani și încredințarea administrării acestui teritoriu unei comisii a O.N.U.

Sfidînd această rezoluție, guvernul de la Pretoria a continuat să țină Namibia sub controlul său.

Curtea Internațională de Justiție a cerut statelor membre ale O.N.U. să nu recunoască prezența R.S.A. în Namibia și să se abțină de la orice act și, în special, de la orice legături cu guvernul R.S.A., care ar implica recunoașterea legalității prezenței sud-africane în Namibia sau care ar constitui un ajutor în această privință.

Scurte știri

CAIRO

Titus Sinu, ambasadorul Republicii Socialiste România la Cairo, a fost primit luni de către Hussein el Shafei, vicepreședinte al Republicii Arabe Unite. In cadrul întrevederii, au fost abordate probleme privind relațiile dintre România și R.A.U., precum și posibilitățile lor de dezvoltare.

TOKIO

Președintele Comitetului Central al Partidului Comunist din Japonia, Kenji Miyamoto, a lansat un apel pentru crearea unui front comun al forțelor democratice nipone în lupta pentru retrocedarea necondiționată a Okinawei și împotriva tratatului de securitate japono-american.

PRAGA

La Praga a avut loc un simpozion tehnic organizat de Agenția economică română din Praga, în colaborare cu întreprinderea de comerț exterior „Mecanoexport" din București și Intreprinderea comercială praghezâ „Strojexpert". Au participat numeroși specialiști și reprezentanți ai unor întreprinderi de comerț exterior din capitala Cehoslovaciei.

PEKIN

Premierul Consiliului de Stat al R.P. Chineze, Ciu En-lai, a primit pe ziariștii americani Seymour Topping, redactor-șef adjunct al ziarului „New York Times", William Attwood, președinte și editor al ziarului „Newsday" din Long Island, și Robert Keatley, corespondent în străinătate al ziarului „Wall Street Journal", care se află într-o vizită la Pekin. Premierul chinez, informează agenția China Nouă, a avut o convorbire prietenească cu ziariștii americani.

MONTEVIDEO

Guvernul uruguayan a ordonat închiderea birourilor agenției „Prensa Latina", din Montevideo și expulzarea directorului său, Orlando Contreras, sub acuzația de a fi desfășurat „activități subversive". Respingînd aceste false acuzații, agenția Prensa Latina a protestat împotriva măsurii arbitrare a guvernului uruguayan. „Activitatea agenției la Montevideo, se arată în declarație, s-a limitat la relatarea obiectivă a evenimentelor interne, a actualei situații politice din țară".

DELHI

Un reprezentant al guvernului indian, citat de agenția Associated Press, a declarat că în India se află în momentul de față 6 milioane de refugiați pakistanezi. Potrivit statisticilor oficiale, numai în Bengalul de vest se află 4,9 milioane refugiați.

★

RAWALPINDI 22 (Agerpres). Președintele Pakistanului, Yahya Khan, a lansat un nou apel pakistanezilor care au trecut în India să se întoarcă la casele lor.

Puternice atacuri ale patrioților în Vietnamul de sud

SAIGON 22 (Agerpres).

Pozițiile deținute de trupele americano-saigoneze în valea A Shau și în provincia Quang Nri, din zona septentrională a Vietnamului de sud, au fost supuse în ultimele 24 de ore unor puternice atacuri de către forțele patriotice. Printre principalele obiective ale atacurilor lansate de unitățile Frontului Național de Eliberare s-a aflat baza de artilerie „Fuller", situată la est de Khe Sanh, care a fost bombardată intens cu rachete.

Ciocniri între detașamente ale patrioților și unități militare inamice au fost semnalate, de asemenea, în Delta Mekongului.

Un mesaj al lui Fumi Vongvicit

XIENG KUANG 22 (Agerpres). Secretarul general al Comitetului Central al Frontului Patriotic din Laos, Fumi Vongvicit, a adresat copreședinților conferinței de la Geneva din anul 1962 în problema Laosului un mesaj urgent, în care denunță noile acte agresive comise de Statele Unite și de regimul de la Bangkok împotriva Laosului — anunță agenția Khaosan Pathet Lao. In mesaj se arată că, după 31 mai a.c., avioane americane de tip B-52 au întreprins bombardamente în nordul Laosului, în special în Valea Ulcioarelor.

Totodată, Fumi Vongvicit precizează că administrația de la Bangkok a trimis pe teritoriul laoțian, în afară de așa-zișii „voluntari" tailandezi, 15 batalioane, dintre care două chiar în primele zile ale lunii iunie, pentru a lansa operațiuni împotriva zonelor eliberate de către forțele Pathet Lao.

BOSTON În legătură cu publicarea documentelor secrete ale Pentagonului

BOSTON 22 (Agerpres). După ziarele „New York Times" și „Washington Post", un alt cotidian american, „Boston Globe" din Boston (Massachusetts), a publicat marți extrase din studiul secret al Pentagonului privind implicarea Statelor Unite în războiul din Vietnam. Ziarul precizează că documentele respective au ajuns în posesia redacției luni și s-a hotărît publicarea unor extrase care să ilustreze modul cum fosta administrație democrată a președintelui John Kennedy a intensificat participarea militară americană la războiul din Vietnam. Printre acțiunile acestei administrații sînt menționate trimiterea unui număr sporit de consilieri, organizarea de acțiuni subversive pe teritoriul R. D. Vietnam și Laosului, infiltrarea de agenți, sprijinirea logistică și aeriană a trupelor regimului saigonez și altele. Fragmentele publicate conțin citate din diferite note, scrisori, rapoarte, procese-verbale, incluse în studiul Pentagonului.

SITUAȚIA DIN BOLIVIA

LA PAZ 22 (Agerpres). — In ciuda manevrelor insidioase ale extremei drepte, marți după-amiază a fost instalată în mod oficial Adunarea Populară boliviană, organism larg reprezentativ care își asumă unele funcții legislative. Președintele Torres a luat o serie de măsuri în vederea desfășurării în liniște a ceremoniei de instalare. El a decretat starea de urgență pe întreg teritoriul țării și a ordonat punerea în stare de alertă a tuturor organismelor de securitate ale statului. In capitală și în principalele orașe, populația a fost mobilizată în vederea protejării statului contra oricărei încercări de complot.

In prima ședință, adunarea și-a ales biroul de conducere și a examinat problema cogestiunii în principalele întreprinderi de stat.

Noul cabinet olandez

HAGA 22 (Agerpres). — După 57 de zile de criză guvernamentală, Olanda are un nou guvern condus de Barend Biesheuvel, membru al „Partidului Antirevoluționar". Noul cabinet, al 14-lea după eliberarea țării de sub ocupația fascistă, este format din 16 miniștri, cu doi mai mult decît în precedentul guvern, reprezentînd partidele popular catolic, liberal, antirevoluționar, „Democrația-70" și „Uniunea Creștin-Istorică". El va beneficia în parlament de 82 din cele 150 mandate.

Compromis anevoios la Luxemburg

LUXEMBURG 22 (Agerpres) — Prima ședință a rundei finale a tratativelor de aderare a Angliei la Piața comună, începută luni după-amiază la Luxemburg, a luat sfîrșit în zorii zilei de marți. Au fost adoptate modalitățile de participare a Marii Britanii la instituțiile comunitare și de aderare la C.E.C.O. (Comunitatea Europeană a Cărbunelui și Oțelului).

In continuare, Consiliul ministerial al „celor șase" a dezbătut separat problema viitorului exporturilor de produse lactate neo-zeelandeze în Marea Britanie, în eventualitatea aderării acesteia la C.E.E. După aproape 12 ore de dezbateri, Consiliul ministerial a adoptat o serie de propuneri, printre care acordarea unei perioade de tranziție Noii Zeelande și lichidarea eșalonată în cinci ani a tarifelor preferențiale de care se bucură exporturile neo-zeelandeze pe piața Angliei, astfel încît, la sfîrșitul acestei perioade, actualele importuri britanice de brînză neozeelandeză să fie reduse cu 80 la sută, iar cele de unt — cu 25 la sută. O altă propunere prevede ca, după expirarea perioadei de cinci ani, garanțiile privind importurile Angliei din Noua Zeelandă să nu mai poată fi menținute decît cu acordul unanim al țărilor membre. „Cei șase" afirmă că au oferit acest regim excepțional Noii Zeelande cu condiția ca Marea Britanie să accepte o contribuție financiară mai substanțială la bugetul comunitar.

Termenii acestui acord, intervenit între „cei șase" după o noapte furtunoasă, cum relevă agenția France Presse, au fost comunicați imediat lui Geoffrey Rippon, șeful delegației britanice. Inainte de a-și formula răspunsul, Rippon se va consulta cu John Marshall, vicepremier al Noii Zeelande, venit în mod special la Luxemburg pentru această problemă. In comentariul său, agenția France Presse subliniază că elaborarea proiectului de compromis între „cei șase" a fost deosebit de anevoioasă.

Evoluția stației orbitale „Saliut"

MOSCOVA 22 (Agerpres).

La 22 iunie, ora 11, stația științifică orbitală „Saliut" a terminat a 245-a rotație în jurul Pămîntului cu echipaj la bord. Cei trei cosmonauți de la bordul stației se află în a 16-a zi de zbor în spațiul circumterestru.

Echipajul continuă efectuarea experiențelor științifice prevăzute de programul de zbor. Printre altele, au fost fotografiate fenomene meteorologice de pe Pămînt, inclusiv un ciclon deasupra Insulelor Hawaii.

Potrivit datelor telemetrice, temperatura, presiunea și compoziția atmosferei din interiorul stației se înscriu în parametrii prestabiliți. Starea sănătății cosmonauților este bună.

Caleidoscop

BELFAST

Noi incidente s-au semnalat în Irlanda de Nord. Pe o stradă din Belfast, două persoane au fost rănite de o rafală de mitralieră trasă dintr-un automobil. In localitatea Lurgan, situată la 20 mile sud-vest de capitală, o bombă a explodat la un comisariat de poliție. Două alte explozii au fost înregistrate în capitala Irlandei de Nord, care au provocat importante pagube materiale.

★

ROMA

In cursul unei razii întreprinse de poliția italiană la Reggio Calabria, au fost arestate 18 persoane, aparținînd organizației teroriste Mafia. Cei 18 sînt acuzați de a fi constituit asociații de răufăcători, de a fi trimis scrisori de amenințare, de șantaje și atentate cu bombe.

HAGA

Un avion militar american de tipul „Phantom" s-a prăbușit în apropiere de localitatea Tiel (Olanda). Cei doi membri ai echipajului și-au pierdut viața.

★

KATMANDU

In urma ploilor torențiale care s-au abătut asupra unor regiuni din partea de răsărit a Nepalului, au fost inundate întinse suprafețe de teren. Pînă în prezent, numărul morților se ridică la 100, iar pagubele materiale depășesc 60 de milioane de rupii.

★

ANKARA

In apropierea localității Isparta din Turcia s-a produs un grav accident de circulație. Un autobuz, încărcat cu pasageri, s-a ciocnit cu un camion. 35 de persoane au fost omorîte, iar alte 11 rănite.

AMMAN

La sfîrșitul anului 1970, populația Iordaniei era de 2 347 900 de locuitori, anunță Biroul oficial de statistică din Amman. Cifra cuprinde și refugiații palestinieni care, conform constituției hașemite, sînt considerați cetățeni iordanieni.

★

LONDRA

Pentru prima oară, în Marea Britanie pe pachetele de țigări sînt imprimate avertismente în legătură cu pericolul pe care-l prezintă fumatul. Industria tutunului din Anglia, la recomandarea guvernului, s-a declarat de acord ca toate pachetele de țigări să fie prevăzute cu următorul text: „Avertismentul guvernului Maiestății Sale: fumatul poate să dăuneze sănătății dv". Numai că acest text este tipărit cu litere foarte mici pe latura îngustă a pachetului.

„Whisky? Preferăm ceai!"

Gara Victoria din Londra a cunoscut într-una din zilele trecute un eveniment deosebit. Dintr-un tren special care venea de la Glasgow a coborît un grup compact de 400 de scoțieni. Interesul pe care îl stîrnesc, în mod obișnuit, locuitorii Scoției în capitala britanică era, de data aceasta, de altă natură. Vizitatorii erau reprezentanții muncitorilor de la șantierele „Upper Clyde", veniți la Londra să se întîlnească cu primul ministru Heath, pentru a-i expune punctul de vedere în ce privește necesitatea salvării șantierelor.

... După spectaculoasa prăbușire a celei mai prestigioase firme din industria mecanică a Marii Britanii, „Rolls-Royce", survenită în urmă cu patru luni, ziarul „Guardian" avertiza: „Dacă nimic nu se va schimba, 1971 va fi un an de grea încercare pentru întreaga economie". Confirmînd aceste pronosticuri, la numai 120 de zile de la capitularea „drapelului britanic deghizat în emblemă comercială", „Upper Clyde" una din cele mai mari societăți engleze de construcții navale este declarată în stare de faliment. Evenimentul a suscitat vii comentarii în cercurile politice și economice britanice, întrucît are loc într-un moment cînd situația economiei este mai alarmantă ca oricînd, cînd instabilitatea este dublată de fenomene inflaționiste. Noua lovitură primită de economia britanică, determinată de refuzul guvernului de a acorda un ajutor de 5 milioane lire sterline, solicitat de șantierele scoțiene în scopul salvării societății din gravele dificultăți prin care trece, a accentuat declinul de popularitate a guvernului conservator.

Societatea „Upper Clyde", din al cărei capital 49 de procente aparțin statului, a fost înființată în 1968 prin fuzionarea a cinci șantiere navale. Intre acestea se afla și „John Brown", constructoarea renumitelor pachebouturi „Quen Elisabeth", „Quen Mary" și a celebrului „Quen Elisabeth II". De acesta din urmă se leagă și apariția primelor dificultăți serioase ale companiei. Costul pachebotului s-a ridicat la o cifră dublă față de prevederi ca urmare a refacerii aproape complete a instalațiilor care, în timpul cursei de încercare, au prezentat numeroase defecțiuni tehnice. Cauza imediată a situației falimentare în care se găsesc șantierele „Upper Clyde" este, întocmai ca și în cazul firmei „Rolls-Royce", aceea de a fi acceptat comenzi de vapoare la preț fix. Pentru anul în curs, compania din Glasgow s-a angajat să construiască 17 vase în valoare de 100 milioane lire sterline, dar între timp prețurile au crescut vertiginos.

Refuzul guvernului de a acorda ajutor societății scoțiene a suscitat dezbateri aprinse în Camera Comunelor. Deputații laburiști au atacat violent hotărîrea guvernului Heath, calificînd-o drept „nejustificată din punct de vedere social". In condițiile în care în Scoția rata șomajului atinge 10 la sută, cea mai ridicată din țară, o asemenea măsură, care amenință cu concedierea, direct sau indirect, a aproximativ 30 000 de muncitori demonstrează după cum a afirmat Anthony Wedgwood-Benn, purtătorul de cuvînt al opoziției, „indiferența față de șomeri".

... Rezultatele întrevederii delegației muncitorilor scoțieni sosite la Londra cu premierul Heath au fost, însă, departe de așteptări. Primul ministru s-a grăbit să-i întîmpine pe muncitori cu whisky și să-și exprime simpatia față de ei. „Mulțumim pentru atenție, dar preferăm ceai și, în primul rînd, cerem asigurarea locurilor noastre de muncă", au răspuns ei, susținîndu-și cauza. Răspunsul șefului guvernului a fost însă negativ.

„Acum nu avem altă alternativă decît lupta. Autoritățile intenționează să recurgă la ajutorul soldaților pentru a ne scoate de pe șantiere", a declarat ziariștilor, imediat după întrevedere, Willie McInnes, unul din membrii delegației. Cotidianul „Times" a citat cuvintele unui alt reprezentant al muncitorilor, care, după ce s-a referit la numărul mare al șomerilor din Scoția, a spus: „Se pare că pentru noi vin din nou zilele grele ale anilor '30. Cu o singură deosebire, însă. De data aceasta, nu vom mai face coadă pentru a cere pomană, ci vom merge înapoi pe șantiere și nu le vom mai părăsi".

In rîndurile muncitorilor s-a hotărît ocuparea șantierelor navale și continuarea lucrului. In cursul unei reuniuni, delegații sindicatelor au lansat un apel muncitorilor din întreaga Scoție de a organiza o grevă de solidaritate în ziua de 23 iunie. Mulți dintre aceștia și-au exprimat, încă de pe acum, sprijinul față de muncitorii de la „Upper Clyde".

DOINA STANCU

NOTĂ EXTERNĂ

Periferiile orașului Mexico City, din orice parte s-ar intra în el, oferă imaginea tristă și dezolantă a sărăciei și mizeriei, a faveleloor acoperite cu plăci de asbest sau tinichele, grote săpate în stîncile calcaroase, guri de mine părăsite etc. Aici locuiesc mexicani veniți din toate colțurile țării pentru a căuta de lucru și atunci cînd au norocul să găsească, cîștigă atît de puțin încît nu au posibilitatea să-și construiască un cămin.

Redacția și Administrația: strada Vasile Alecsandri nr. 8 — Iași, Telefon 14127.

Tiparul: Intreprinderea poligrafică Iași, str. Vasile Alecsandri nr. 6, Telefon 14020.

BIBLIOTECA CENTRALĂ UNIVERSITARĂ „M. EMINESCU" IAȘI

ANUL XXVII
Nr. 7702
JOI
24
IUNIE
1971
4 PAGINI
30 BANI

Flacăra Iașului

Proletari din toate țările, uniți-vă!

Organ al Comitetului județean Iași al P.C.R. și al Consiliului popular județean

În pagina a 4-a

- Conferința la nivel înalt a O.U.A. și-a încheiat lucrările
- Guvernul englez a acceptat condițiile de aderare la Piața comună

ÎN INDUSTRIA JUDEȚULUI IAȘI

Produse peste prevederi

Colectivele de muncă din unitățile economice ale județului nostru înregistrează în fiecare decadă noi rezultate de prestigiu, în felul acesta materializînd angajamentele luate în întrecerea socialistă pe acest an. Este un răspuns concret la Chemarea Consiliului Național al Frontului Unității Socialiste de a depune toate eforturile pentru îndeplinirea ireproșabilă a sarcinilor de plan și a angajamentelor pe 1971.

De la începutul anului și pînă la sfîrșitul decadei a II-a din luna iunie s-au realizat peste prevederi însemnate cantități de produse, printre care amintim: 1 329 tone de țevi din oțel sudate, 1 702 tone de profile îndoite, 170 tone fibre și fire poliesterice, prelucrate din polietilenă în valoare de 11,4 milioane lei, 70 000 de tricotaje, confecții în valoare de 1,5 milioane lei, streptomicină și derivați — 147 MUI, penicilină și derivați — 359 MUI, aureociclină — 73 kg., mobilă în valoare de peste 1 milion de lei, 132 tone de biscuiți, 12 637 hl. de lapte și produse din lapte.

U.P.M.P. Iași

A îndeplinit planul semestrial

O altă unitate din județul Iași a îndeplinit, înainte de termen, planul de producție pe primul semestru al anului. Este vorba de Uzina de prelucrare a maselor plastice care, începînd cu ziua de 23 iunie, lucrează în contul celui de al doilea semestru. În cele 8 zile care au mai rămas din luna în curs, colectivul acestei unități industriale va realiza o producție globală suplimentară de circa 16 milioane de lei.

Cele mai mari depășiri vor fi înregistrate în secția producătoare de prelucrate din polietilenă, depășiri preliminate a se cifra la aproximativ 1 200 de tone.

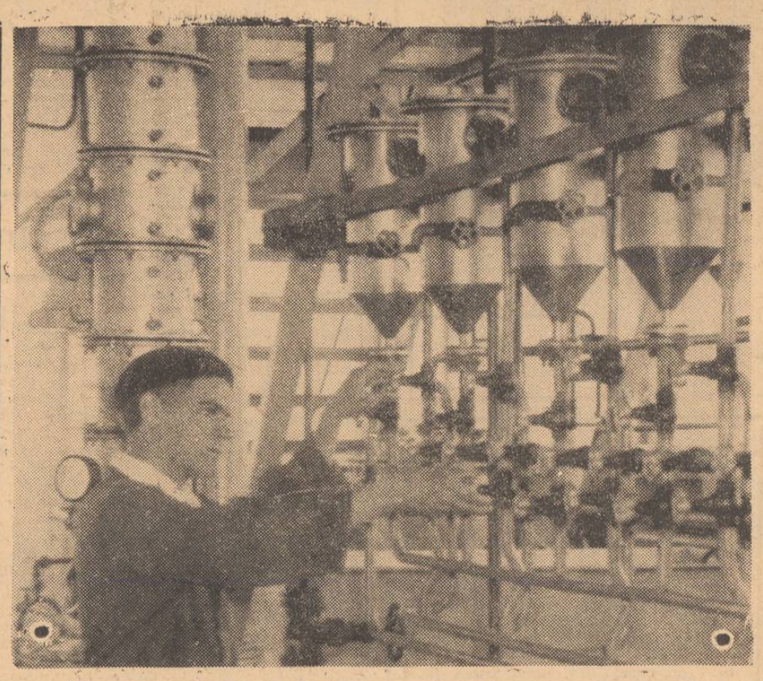

Dragostea pentru meserie îl caracterizează pe elevul Ifim Moroi din anul al II-lea al Grupului școlar de chimie Iași. La concursul pe meserii, desfășurat recent, el a obținut premiul I la faza pe minister.

În clișeu: I. Moroi, în timpul unor lucrări practice în laboratorul școlii.

Foto: D. ONUCU
coresp.

Se pîrguiesc lanurile și unii tot n-au încheiat pregătirile de recoltare

■ N-au omis nici un amănunt ■ Surprizele probării cu grăunțe ■ Spații de depozitare care așteaptă... mîini de gospodar

Se pîrguiesc lanurile văzînd cu ochii și de acum ar trebui ca toate cooperativele agricole și secțiile de mecanizare să fie gata pregătite pentru a desfășura repede și bine secerișul și depozita recolta în cele mai optime condiții. Lanurile cu orz ale cooperativei agricole din Bals, de exemplu, care se întind pe 50 de hectare, au ajuns în faza de seceriș. Tovarășul Vasile Bazarghideanu, președintele unității, ne-a spus că „peste trei zile intrăm la seceriș". „Cum veți executa recoltatul orzului, mecanizat sau manual?", întrebăm noi. „Noi am fi vrut să-l dăm jos cu combinele, ne-a răspuns tovarășul Vasile Bazarghideanu, dar o să mobilizăm oamenii cu secerile. Contăm pe vreo 600 brațe de muncă".

Schimbarea soluției, care nu este altceva decît o măsură de prevedere luată de conducerea cooperativei, a fost determinată de concluziile reieșite în urma probării combinelor cu grăunțe. „Aproape jumătate din cantitatea de grîu dată prin combine se pierde", ne-a declarat președintele cooperativei agricole. În fața acestei situații, conducerea S.M.A. Tg. Frumoș, în frunte cu directorul, au rămas la fața locului, la secția de mecanizare de la Bals, și în ziua următoare pentru a înlătura defecțiunile.

Iată de ce este bine ca probarea tuturor combinelor cu care se va lucra în campania de recoltare să se facă din timp și nu în ajunul intrării lor în lanuri. Spunem acest lucru pentru că, în multe locuri, conducerile S.M.A.-urilor, secțiilor de mecanizare nu se grăbesc să vadă cum lucrează combinele ieșite nu de mult din reparații. Asemenea situații au fost întîlnite la secțiile de mecanizare de la Băicani, de la Cîrjoaia. Sînt siguri mecanizatorii din aceste secții, conducerile S.M.A.-urilor de care ele aparțin, că nu vor avea surprize cu ocazia probării combinelor?

Mai mult ca orice altă lucrare agricolă, secerișul trebuie să se desfășoare rapid și bine pentru a nu se pierde pe cîmp nici un bob. Ca să se realizeze acest lucru este nevoie de o exemplară organizare a muncii. Bazele unei astfel de organizări trebuie puse încă de pe acum. Fiecare participant la seceriș, mecanizator sau cooperator trebuie să știe precis unde și cît va avea de lucru. Foarte bine și-au făcut aceste calcule consiliul de conducere al cooperativei agricole din Cîrjoaia (președinte tovarășul Vasile Ursu) și specialiștii unității (ing. șef tovarășul Ion Sava). Planul tehnic al desfășurării campaniei a fost făcut în așa fel încît n-a fost omis nici un amănunt. El a fost adus la cunoștința tuturor celor care vor lua parte la seceriș. Se știe, de exemplu, cine va executa cărările în lanuri, ce echipă va deservi fiecare combină, ce atelaje vor cără baloții, grîul, ca să dăm numai cîteva exemple. Mecanizatorii cunosc

Gh. GHINDĂ

(continuare în pag. a 3-a)

În comerț

Creditele de mică mecanizare pot fi utilizate mai eficient

În condițiile spațiilor comerciale existente în prezent în municipiul Iași, orice acțiune îndreptată spre amenajarea de noi unități de desfacere a mărfurilor și de alimentație publică, sau pentru modernizarea și întreținerea celor existente, nu poate fi decît bine venită. Se poate aprecia că, în ultima vreme, se acționează mai hotărît pe această linie: pe lîngă investițiile din fondurile centralizate ale statului, organizațiile și întreprinderile comerciale utilizează tot mai mult creditele din fonduri de mică mecanizare sau apelează la fondurile proprii pentru cheltuieli de circulație. Numai sumele prevăzute a se cheltui în acest an — provenite din fonduri necentralizate — se ridică la aproape 5 milioane de lei.

Lăsînd la o parte faptul că nu toate organizațiile și întreprinderile comerciale utilizează în suficientă măsură această cale de extindere și modernizare a rețelei, trebuie să spunem de la început că eficiența cu care sînt utilizate aceste fonduri este, nu în puține situații, diminuată, urmare a tergiversării lucrărilor și a deschiderii unităților cu întîrziere. Această situație se întîlnește, deseori, atît la unitățile nou înființate cît și la cele intrate în reparații sau modernizare. Banii investiți rămîn o anumită perioadă neproductivi, iar rețeaua comercială este artificial redusă, cu toate consecințele ce decurg de aici pentru organizațiile comerciale și buna servire a populației.

Sînt bine cunoscute întîrzierile de luni de zile cu care au fost deschise o serie de unități, ale căror lucrări de amenajare au început anul trecut, cum ar fi magazinul de confecții din str. Gării, unitățile „Gospodina" și „Patiserie-plăcintărie" din str. Cuza Vodă, pentru a ne limita numai la aceste exemple. Nu încercăm să absolvim de vină întreprinderea de reparații în construcții, al cărei sistem de lucru a influențat decisiv mersul lucrărilor, dar nu sîntem de acord nici cu beneficiarii, care nu văd deficiențele proprii, considerînd că au făcut tot ce a depins de ei. Oprindu-ne la cazurile citate, trebuie să spunem că la magazinul din str. Gării confecțiile metalice au fost refăcute, iar aceasta nu din vina I.R.C.; cele două unități ale Întreprinderii de alimentație publică au fost deschise la peste două luni de la terminarea lucrărilor de către constructori. Ceea ce a lipsit, în primul rînd, a fost lipsa unei colaborări adecvate între beneficiari și constructori, fapt ce a grevat asupra asigurării materialelor necesare și menținerea unui ritm de lucru normal.

Îmbunătățirea colaborării rămîne o problemă deschisă și în acest an. Există, în prezent, însemnate întîrzieri în execuția lucrărilor prevăzute. Unele dintre ele, cu termene de dare în folosință în trimestrele I și II, nici nu au fost încă atacate. În această situație se află băcănia din str. Sf. Andrei și cea din str. Păcurari, casa de comenzi din str. C. Negri, magazinul pescăresc din piața Nicolina — toate ale O.C.L. „Alimentara", magazinul de încălțăminte din str. Ștefan cel Mare, magazinul cu articole pentru noi-născuți din str. Cuza Vodă și magazinul de mercerie din str. Păcurari ale O.C.L. „Textile-încălțăminte", magazinul de mobilă din str. C. Negri al O.C.L. „Metalo-chimice", cafeneaua din str. Ștefan cel Mare și restaurantul „Pavilion" din str. Păcurari ale Întreprinderii de alimentație publică. Alte lucrări atacate se desfășoară extrem de lent, astfel că termenele de deschidere a unităților au expirat, sau se apropie fără perspectiva recepționării localurilor respective. Așa stau lucrurile cu magazinul de piese auto și cel de piese moto-velo, ambele pe str. Cuza Vodă etc. În unele cazuri s-a trecut la decalarea termenelor inițiale, dar cui folosește această practică? S-a realizat doar „împingerea" lor spre sfîrșitul anului, cînd și așa constructorii erau suficient de aglomerați. Neatacarea unor lucrări sau stagnarea lor a fost determinată și de neeliberarea amplasamentelor, ceea ce denotă necesitatea unui sprijin mai sus-

Gh. MIHALACHE

(continuare în pag. a 3-a)

CARNET IEȘEAN

ÎN PRIMUL RÎND, PĂRINȚII

S-a întîmplat nu de mult, într-unul din satele județului nostru. O localizare nu prezintă așa mare importanță, fenomene relativ asemănătoare putînd fi găsite, din păcate, și-n alte sate.

Elevul unei clase mai mari a deteriorat catedra de la care predau profesorii. A fost trimis acasă pentru a se întoarce cu tatăl său. Obiectul trebuia reparat. Sosind la școală și fiind și sub influența unui pahar cu vin, tatăl elevului s-a dezlănțuit. În fața copiilor, el a adresat expresii care de care mai jignitoare profesoarelor împietrite de uimire. Era un spectacol dezgustător. O precizare: tatăl elevului este șeful unei brigăzi din cadrul C.A.P. și, în virtutea acestui fapt, a considerat că nu are nimeni dreptul să facă observații copilului său

M. GRIGORIU

(continuare în pag. a 2-a)

Vizita delegației de partid și guvernamentale române, conduse de tovarășul Nicolae Ceaușescu, în Republica Populară Mongolă

Printre cooperatorii unei așezări de iurte

Miercuri dimineață, tovarășul Nicolae Ceaușescu, împreună cu soția, Elena Ceaușescu, și membri ai delegației de partid și guvernamentale române, însoțiți de tovarășul S. Luvsan, membru al Biroului Politic al C.C. al P.P.R.M., prim-vicepreședinte al Consiliului de Miniștri, și de tovarășa Teren Jarjir, soția tovarășului D. Molomjanț, membru al Biroului Politic, secretar al C.C. al P.P.R.M., au făcut o vizită la Uniunea agricolă din așezarea de iurte Gher, aimacul Hangai.

Drumul trece printr-o pitorească regiune de stepă, străjuită în depărtare de crestele golașe ale Hangailor, munți vechi din bazalt și granit. Este o splendidă zi de vară, soarele scaldă într-o lumină puternică verdele crud al stepei.

La intrarea în așezarea de iurte Gher, situată la 60 de kilometri sud-est de Ulan Bator, oaspeții sînt întîmpinați de tovarășii N. Jagvaral, membru al Biroului Politic, secretar cu problemele agriculturii al C.C. al P.P.R.M., și Das, ministru al agriculturii, precum și de președintele uniunii agricole, Saaral. Adresînd tradiționalul salut mongol „mendu sain" („bine ați venit"), acesta invită pe tovarășul Nicolae Ceaușescu și soția sa, Elena Ceaușescu, precum și pe conducătorii mongoli în iurta șefului uneia din brigăzile fruntașe ale uniunii, unde li se servește tradiționala cupă de cumis. Alți cooperatori poftesc în iurtele lor pe celelalte persoane oficiale române și mongole. Mobilate simplu și funcțional, corturile circulare sînt înzestrate cu tot ce este necesar traiului.

Conducătorul delegației române primește explicații din partea președintelui uniunii și a șefului de brigadă, Harlo, cu privire la munca și preocupările cooperatorilor. Pornită inițial cu 18 familii și 4.000 capete de vite, uniunea reunește, în prezent, peste 2.000 de familii și dispune de 60.000 de vite; ea aduce un venit anual de peste un milion de tugrici. Uniunea se preocupă, în prezent, de traducerea în viață a sarcinilor trasate de partid privind dezvoltarea intensivă în noul cincinal 1971—1975 a creșterii animalelor, ramură deosebit de importantă a economiei naționale. Directivele Congresului al XVI-lea al P.P.R.M. prevăd, în acest sens, creșterea numărului cornutelor de la 20 la 25 de milioane, precum și sporirea cu 15 la sută a producției de lapte.

Răspunzînd la o întrebare a tovarășului Nicolae Ceaușescu, gazdele arată că iarna hrănesc vitele cu furaje concentrate și că peste jumătate din vitele care vara pasc nepăzite sînt adăpostite iarna în grajduri speciale.

Este apoi prezentată oaspeților mulgătoarea fruntașă Abirmit, Erou al Muncii Socialiste, care, lucrînd într-o gospodărie de stat, a cerut să fie trimisă la această uniune agricolă pentru a împărtăși cooperatorilor din experiența sa.

În încheierea discuției, gazdele mulțumesc oaspeților români pentru cinstea pe care le-au făcut-o vizitînd așezarea lor.

„Doresc, spune tovarășul NICOLAE CEAUȘESCU, să adresez salutul meu președintelui și membrilor uniunii, precum și familiilor lor, și să le transmit, totodată, un salut din partea cooperatorilor români. Tuturor vă urez multă sănătate și fericire. După cîte am aflat, dumneavoastră obțineți rezultate bune. De altfel, de-a lungul întregului drum, precum și aci am văzut multe animale. Vă felicit din toată inima pentru rezultatele obținute și vă doresc succese și mai mari".

După ce se fotografiază în fața iurtei împreună cu ospitalierele gazde, tovarășul Nicolae Ceaușescu și soția sa, ceilalți oaspeți sînt invitați să asiste la tradiționalele întreceri sportive mongole, care reunesc, după cum spun localnicii, „cele trei vitejii bărbătești" — lupta corp la corp, tragerea cu arcul și concursul călăreților, la care participă numai copii, precum și la dresarea unui cal sălbatic prins cu arcanul.

Întrecerile, desfășurate după ritualul străvechi, sînt urmărite cu atenție de oaspeți, care răsplătesc cu aplauze măiestria remarcabilă a participanților. Tovarășul Nicolae Ceaușescu înmînează daruri luptătorilor și arcașilor care s-au dovedit cei mai buni, precum și învingătorului în cursa de călăreți, o fetiță de 10 ani, și altor virtuozi ai acestei întreceri, dintre care cel mai mic abia a împlinit .. 5 ani.

În aclamațiile și uralele celor prezenți la această veritabilă sărbătoare populară, oaspeții își iau rămas bun de la locuitorii așezării de iurte, reîntorcîndu-se, înainte de amiază, la Ulan Bator.

Primirea de către tovarășul Nicolae Ceaușescu a membrilor conducerii Asociației de prietenie mongolo-române

Miercuri la prînz, tovarășul Nicolae Ceaușescu, cu soția sa, Elena Ceaușescu, tovarășul Ion Gheorghe Maurer și ceilalți membri ai delegației de partid și guvernamentale a Republicii Socialiste România au primit pe membrii conducerii Asociației de prietenie mongolo-române în frunte cu J. Batmung, președintele asociației, membru supleant al C.C. al P.P.R.M., prorectorul Universității de Stat a R.P. Mongole. Erau de față S. Luvsan, membru al Biroului Politic, secretar al C.C. al P.P.R.M., prim-vicepreședinte al Consiliului de Miniștri al R.P. Mongole, T. Puntagnorov, vicepreședinte al Consiliului de Miniștri, T. Gotov, secretar al Prezidiului Marelui Hural Popular, și D. Bataa, ambasadorul Republicii Populare Mongole la București.

Președintele asociației a salutat călduros pe tovarășul Nicolae Ceaușescu, pe ceilalți membri ai delegației, urînd poporului român, în numele poporului mongol, noi succese în construcția socialismului.

Răspunzînd, tovarășul **NICOLAE CEAUȘESCU** a spus: **„Doresc să mulțumesc pentru cuvintele de apreciere adresate delegației noastre, poporului român, și doresc, totodată, să exprim cele mai calde mulțumiri pentru activitatea pe care o desfășoară asociația dumneavoastră în scopul întăririi relațiilor de prietenie dintre România și Mongolia. Activitatea pe care o desfășurați în vederea dezvoltării colaborării și prieteniei dintre poporul dumneavoastră și poporul nostru este o activitate nobilă, ea corespunde intereselor socialismului și păcii; noi considerăm că prin vizita noastră facem, de asemenea, o muncă însemnată în direcția întăririi colaborării și prieteniei dintre România și Mongolia.**

Aș dori să vă urez succes în activitatea de viitor, de dezvoltare a prieteniei dintre România și Mongolia; sper că vom extinde și mai mult legăturile dintre țările noastre, iar asociația dumneavoastră, sub conducerea P.P.R.M., își va aduce o contribuție însemnată în acest sens".

Mitingul prieteniei mongolo-române

În sala Congreselor a palatului Marelui Hural Popular din Ulan Bator, a avut loc, miercuri după-amiază, mitingul prieteniei mongolo-române cu prilejul vizitei delegației de partid și guvernamentale a Republicii Socialiste România conduse de tovarășul Nicolae Ceaușescu, secretar general al Partidului Comunist Român, președintele Consiliului de Stat al Republicii Socialiste România.

În sală se aflau membri ai Comitetului Central al P.P.R.M., ai guvernului Republicii Populare Mongole, deputați, reprezentanți ai organelor centrale de partid și de stat, conducători ai organizațiilor politice și obștești, numeroși oameni ai muncii. Au participat, de asemenea, șefii misiunilor diplomatice acreditați la Ulan Bator și alți membri ai corpului diplomatic, corespondenți ai presei străine.

Sala era dominată de o mare lozincă avînd înscrisă urarea „Trăiască prietenia dintre poporul mongol și poporul român!". Pe fundalul scenei se aflau drapelele de stat ale celor două țări.

La intrarea în sală a tovarășului Nicolae Ceaușescu, a soției sale, Elena Ceaușescu, a tovarășului Ion Gheorghe Maurer și a celorlalți membri ai delegației române, precum și a tovarășului Jumjaaghiin Țedenbal, a soției sale, Anastasia Filatova Țedenbal, a tovarășului Jamsaranghiin Sambu și a celorlalți conducători de partid și de stat mongoli, întreaga asistență aplaudă cu căldură. Se intonează imnurile de stat ale celor două țări.

Luînd cuvîntul, tovarășul Jumjaaghiin Țedenbal și Nicolae Ceaușescu au adresat cele mai bune urări de noi victorii în construcția socialistă, în dezvoltarea și înflorirea României socialiste și Mongoliei populare, pentru înfăptuirea colaborării și prieteniei dintre cele două partide, țări și popoare.

Recepție oferită în cinstea delegației de partid și guvernamentale a Republicii Socialiste România

Miercuri seară, Comitetul Central al P.P.R.M., Prezidiul Marelui Hural Popular și Consiliul de Miniștri ale R. P. Mongole au oferit o recepție în cinstea delegației de partid și guvernamentale a Republicii Socialiste România, condusă de tovarășul Nicolae Ceaușescu.

La recepție, din partea română au participat tovarășul Nicolae Ceaușescu, secretar general al Partidului Comunist Român, președintele Consiliului de Stat al Republicii Socialiste România, cu soția, Elena Ceaușescu, tovarășii Ion Gheorghe Maurer, membru al Comitetului Executiv, al Prezidiului Permanent al C.C. al P.C.R., președintele Consiliului de Miniștri, Manea Mănescu, membru al Comitetului Executiv, al Prezidiului Permanent, secretar al C.C. al P.C.R., vicepreședinte al Consiliului de Stat, Dumitru Popa, membru al Comitetului Executiv al C.C. al P.C.R, prim-secretar al Comitetului municipal București al P.C.R., primarul general al Capitalei, Ion Iliescu, membru supleant al Comitetului Executiv, secretar al C.C. al P.C.R., George Macovescu, membru al C.C. al P.C.R., prim-adjunct al ministrului afacerilor externe, și Sandu Ioan, ambasadorul Republicii Socialiste România la Ulan Bator.

Din partea mongolă au participat tovarășii Jumjaaghiin Țedenbal, prim-secretar al C.C. al P.P.R.M., președintele Consiliului de Miniștri al R.P. Mongole, cu soția, Anastasia Filatova Țedenbal, Jamsaranghiin Sambu, membru al Biroului Politic al C.C. al P.P.R.M., președintele Prezidiului Marelui Hural Popular, Tsagaanlamin Dughersuren, membru al Biroului Politic, secretar al C. C. al P.P.R.M., Njamin Jagvaral, membru al Biroului Politic, secretar al C.C. al P.P.R.M., Sonomin Luvsan, membru al Biroului Politic al C.C. al P.P.R.M., prim-vicepreședinte al Consiliului de Miniștri, Damdindjavin Maidar, membru al Biroului Politic al C.C. al P.P.R.M., vicepreședinte al Consiliului de Miniștri, Demchighiin Molomjanț, membru al Biroului Politic, secretar al C.C. al P.P.R.M., Damdinnerenghiin Bataa, ambasadorul Republicii Populare Mongole la București.

Au fost prezenți, de asemenea, membri ai Comitetului Central al P.P.R.M., ai guvernului, șefii misiunilor diplomatice acreditați la Ulan Bator și alții membri ai corpului diplomatic, ziariști.

Au fost intonate imnurile de stat ale celor două țări.

Recepția s-a desfășurat într-o atmosferă caldă, prietenească.

Reportajul vizitei a fost realizat de:

Ion MĂRGINEANU
Romulus CĂPLESCU
Gheorghe CIOBANU

RECONSTRUCȚIA UNUI CARTIER NU POATE FI MOTIV DE PROASTĂ ÎNGRIJIRE

In municipiul Iași, s-a înstăpînit de multă vreme o optică ciudată : de vreme ce un cartier al orașului se află în reconstrucție, gospodărirea acestuia poate trece pe plan secundar. Desigur, nimeni nu poate avea pretenția ca absolut totul din preajma unui sau unor șantiere de construcții să strălucească lună deși, cu puțină osteneală, s-ar putea face și aici ordine. Dar nu poate fi acceptat nici modul cum sînt gospodărite unele locuri din asemenea cartiere care, în unele cazuri, nu au tangență cu șantierele, iar în altele chiar procesul de muncă specific constructorilor cere măsuri gospodărești. Ne-am convins de aceste lucruri cu prilejul unui raid-anchetă organizat recent în cartierul Tătărași care, după cum este știut, se află în plină reconstrucție.

Aspectele așa-zise mărunte au destulă însemnătate în gospodărirea cartierului. Gunoi la colțul blocului turn din str. Ion Creangă nr. 106, grămezile de paie de pe aleea dintre blocurile C-6 și P-2 din str. V. Lupu, guri de canal cu capace lipsă sau stricate ca cea de lîngă blocul S-1 din str. Ciurchi nr. 101 A sînt doar cîteva exemple. Părțile carosabile de sens unic din str. V. Lupu sînt despărțite la mijlocul drumului de o bandă lată de spațiu verde, împrejmuită cu dale de beton, dar cu gazonul rărit și tăiat din loc în loc de „cărările" trecătorilor. Care să fie cauza că acest spațiu verde nu a fost pînă acum amenajat cu gazon des, cu flori și garduri vii, ca alte asemenea spații verzi din oraș ? Că doar pe această bandă de spațiu verde nu circulă autobasculantele pline cu beton ! Bineînțeles, răspunsul nu poate fi decît unul singur : „Cartierul se află în reconstrucție...". De asemenea, două colțuri ale blocului V 2-1 din str. Ciric nr. 40 A, în apropierea căruia se construiesc cîteva noi imobile, au fost transformate în adevărate closete publice. Cum de pot îngădui locatarii blocului asemenea situație? Și ce fac organele sanitare ? Peste drum de acest imobil se află un alt bloc, finisat cu o lună înainte, cu spațiul verde rămas pîrloagă datorită aceluiași considerent fragil : Alături se construiește...". Iată ce ne-a spus tov. Gh. Maximciuc, împuternicitul blocului Z 2-1 din str. Eternitate nr. 84 A : „Blocul nostru a fost dat în folosință la data de 7 iulie 1970. De atunci și pînă în aprilie a.c., spațiul verde din jurul blocului a fost săpat de patru ori, pentru modificarea diferitelor conducte, și tot de attea ori l-au refăcut locatarii. A cincea oară, în ziua de 20 aprilie a.c., s-a tăiat un șanț de la colțul blocului spre transformator pentru modificarea unui racord electric. Șanțul stă și acum cu pămînt pe margini, deși era datoria instalatorilor de a-l astupa..."

În cartierul Tătărași se observă și insuficiența locurilor de joacă pentru cei mici. „În cartierul nostru — adăuga și locuitoarea Maria Budu — sînt parcă mai mulți copii ca în altă parte, și mă întreb de ce nu se amenajează și pe la noi locuri de joacă la fel ca în celelalte cartiere ?".

IUBIȚI IAȘUL ? CUM CONTRIBUIȚI LA BUNA LUI GOSPODĂRIRE ?

Și cum Consiliul popular al municipiului a organizat, în primăvara anului trecut, o amplă acțiune de amenajarea locurilor de joacă pentru copii, e de mirare cum de a rămas cartierul Tătărași, oarecum, în afara acestei acțiuni. Nu cumva este vorba din nou de vechea optică „Să construiește..."? Se pare că faptele răspund afirmativ.

Există și alte aspecte care nu-și mai găsesc justificarea. În cartierul Tătărași s-a începătățenit încă din 1969 frumosul obicei de a împrejmui punctele gospodărești cu sălcii sau cu arbuști mai înalți. Inițiativa merită laude și ar trebui extinsă în toate cartierele orașului. Cu o condiție însă. Sălciile sau arbuștii să nu camufleze gunoiul neridicat cu zilele, moluzul sau fierul vechi — așa cum s-a observat la punctele gospodărești nr. 67 și nr. 69. „Unele spații de trecere a pietonilor ca, de pildă, locul dintre blocurile I-2 și I-3 din apropierea străzii Eternitate, nu au fost iluminate noaptea de aproape un an de zile, pentru că nu s-au pus becuri la stîlpi — a ținut să ne informeze și împuternicitul microraionului 3 Tătărași, tov. Const. Crețu. S-a sistat și construcția punctului gospodăresc de lîngă blocul I-3 pentru că, în pofida instrucțiunilor, a fost amplasat la numai 6 m. de bloc, iar amplasarea altor asemenea puncte de lîngă blocurile Z 2-1 și Z 2-2 s-a făcut exact deasupra unor răsuflători de conducte. Nu reușesc să pricep pe baza cărei rațiuni s-a stabilit amplasarea acestor puncte gospodărești tocmai în acele locuri... !". La acestea se mai pot adăuga cișmeaua defectă de aproape o lună de zile, din apropierea imobilului str. Tătărași nr. 72, lipsa de tăblițe cu denumirile străzilor sau numerele blocurilor și altele care nu au vreo... contingență cu șantierele de construcții.

O porțiune redusă din cartierul Tătărași a rămas pînă acum neafectată de reconstrucție. În ziua raidului-anchetă am pătruns pe vechea stradă Oancea. Pe una din părțile acestei străzi pot fi văzute și acum grămezi de bolovani pentru amenajarea trotuarului. Păcat de cheltuiala făcută cu transportul acestui material numai pentru a fi lăsat să crească iarba peste el. La capătul aceleiași străzi, lîngă fosta magazie a unui șantier de construcție, se găsește și acum o grămadă serioasă de vată pentru izolație termică și un colac de cablu electric cu diametrul de circa 50 mm. rămase de la construcția spitalului din apropiere. Constructorul le-a lăsat, probabil, să le ridice cei de la I.G.M. Din str. Oancea am dat în str. Hanciuc, la capătul căreia se construiește un liceu cu 24 săli de clasă. Această stradă este atît de desfundată, încît am crezut că autodubița nr. 31-Iș.-1044, care intrase cu roțile aproape în întregime într-o bălțoacă cu noroi, va rămîne acolo. Pe această stradă circulă des autovehiculele care aduc materiale pe șantier și n-ar strica să se arunce, în denivelări, măcar două-trei autobasculante cu pietriș.

Este bine să se știe că faptele relatate pînă aici nu sînt cazuri izolate. Ele constituie o trăsătură caracteristică întregului cartier Tătărași. Se cere, deci, ca o asemenea optică greșită să fie înlocuită cu o acțiune gospodărească bine organizată.

AL. SEVERIN

JOCURI ROTUNDE

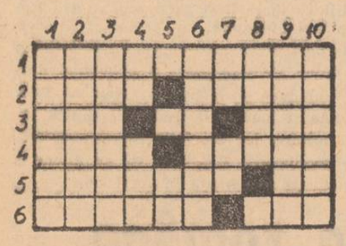

ORIZONTAL: 1. Netezește piesele rotunde ; 2. Circumferință (inv.) — Un rotund ... bine turtit (fem.); 3. Face gura ... rotundă — Semicerc ... rece ! — Scutește de ocol pînă la pod ; 4. Se rotesc deasupra prăzii — „... Și înc-o roată, mai flăcăi!" ș. a. m. d. (pl.) ; 5. Prind „semicercuri" pe picioarele animalelor (inv.) — Cui aprins ... în diametru ! ; 6. Cilindri cu generatoarele perpendiculare pe bază — Împarte... din multe tăvi rotunde doar pete !

VERTICAL : 1. De forma ... careului ! ; 2. Lentilă, mărginită de suprafețe sferice ; 3. Mașini cu disc pentru ascuțit ; 4. O potcoavă și un unghi ! — Ioana B. Potcoveru ; 5. Cel rotat are pete de culoare ; 6. „Rotunde" (pl.) ; 7. Unu pe cinci ! — Rotiri fără roți ! ; 8. Printre diferitele forme e și rotundă ; 9. Meșteșugul vaselor rotunde ; 10. Ca razele unui cerc.

Bogdan GRIGORIU

Duminică

Manifestări cultural—artistice

Duminică, vor avea loc numeroase manifestări cultural-artistice, pe estradele din municipiul și județul nostru. Din program amintim serbarea cultural-sportivă de la Ciric, organizată de comitetul sindicatului de la U.F.S. Iași. Își vor da concursul soliștii vocali și instrumentiști, orchestra, formația de dansuri și fanfara. În pauze vor avea loc demonstrații de judo, jocuri și concursuri distractive. La Repedea, începînd de la ora 14, va avea loc un concert susținut de fanfara Uzinei mecanice „Nicolina". În comunele Răducăneni, Moșca, Țibănești și Rediu vor avea loc duminici cultural-sportive, iar la Voinești, Horlești și Țibănești, simpozioane de popularizare a cunoștințelor cultural-științifice.

Dezlegarea jocului apărut în nr. 7701 al ziarului nostru

ORIZONTAL : 1. Temperatură ; 2. Etă — A — Nr — Um ; 3. Răcoritoare ; 4. Mn — R — Cip — At ; 5. O — Caragiale ; 6. Morse — Eca — A ; 7. Eră — Paralel ; 8. Topit — Ml — Ta ; 9. R —Afiliate ; 10 Unt — Lăn — Ira ; 11. Parametri.

Magazinul universal din Șipote

Pe șantierele muncii patriotice

Cu tot timpul nefavorabil și în duminica ce a trecut pe șantierele muncii patriotice din municipiul Iași au fost prezenți mii de cetățeni.

Colective de muncă de la Complexul C.F.R., Întreprinderea „Spicul", I.T.I., I.A.C.G.B., Fabrica „Textila", Direcția de statistică, Filiala C.E.C., Sucursala Băncii Naționale și-au adus contribuția la lucrările ce se efectuează pe străzile 23 August, 9 Mai, Păcurari cît și la esplanada Teatrului Național.

Expoziții de artă plastică

De curînd, la Casa de cultură din Pașcani s-a deschis o expoziție de pictură ieșeană contemporană, iar la Casa de cultură Hîrlău, o expoziție de grafică ieșeană contemporană. Fiecare dintre ele cuprinde circa 25 de lucrări ale unor artiști ca Petre Hârtopeanu, Dan Hatmanu, Costache Agafiței, Mihai Cămăruț, Victor Mihăilescu-Craiu, Adrian Podoleanu și alții.

Expozițiile vor fi deschise timp de o lună.

În primul rînd, părinții

(urmare din pag. 1)

ori să ceară a repara într-un fel sau altul stricăciunea.

Lucrurile, deocamdată, au rămas fără urmări. Cadrele didactice, jignite, au cerut (deși omul putea fi dat în judecată pentru insulte etc.) doar ca brigadierul să-și ceară în mod public scuze, adică în fața celorlalți săteni și a elevilor care asistaseră la ieșirile necontrolate ale tătălui unui coleg de-al lor. Promisiuni că așa se va face au fost date. Din păcate, altceva nu s-a întreprins.

Am povestit această întîmplare pentru că am vrea să subliniem necesitatea existenței în fiecare sat a unui climat propice desfășurării de către cadrele didactice a procesului de învățămînt. Investiți cu misiunea nobilă de a crește și forma caractere, învățătorii și profesorii solicită sprijin și înțelegere din partea părinților, în primul rînd. Și aceștia trebuie să le acorde încredere și respect.

Triumful pasiunii pentru frumos

Foarte recent, sala „Victoria" și-a oferit binecunoscuta ospitalitate elevilor Școlii generale ajutătoare din Iași. Expoziția găzduită aici — rod al muncii unui număr mare de elevi, îndrumați îndeaproape de cadre didactice pasionate și competente în cadrul orelor de practică, cît și al cercurilor și atelierelor a dezvăluit publicului vizitator o seamă de laturi ale unei activități didactice ce depășește limitele stricte ale procesului instructiv-educativ, convertindu-se în travaliu artistic în sensul cel mai nobil și mai demn de admirat.

Faptul că ansamblul expoziției s-a închegat din însumarea lucrărilor rezultate din mai multe cercuri — cusături naționale, croitorie, lenjerie, legătorie, sculptură și pirogravură, artă plastică, psiho-dramatic, lucru în lemn și în metal — ar putea crea, la o privire superficială, impresia lipsei de unitate. În realitate, însă, cu toată varietatea mijloacelor de exprimare determinată de tehnica de lucru specifică fiecărui cerc, acest ansamblu a fost armonios conceput atît ca formă de prezentare, cît și ca idee. Căci, în afară unei anume discreții în estetica plasării obiectelor, gruparea și amplasarea acestora s-au supus unor idei bine conturate, care, cumulate, au voit — și au reușit cu prisosință — să releve nu numai pasiunea și talentul expozanților și îndrumătorilor, dar și izvoarele ce le-au generat. Între aceste izvoare, cel mai limpede s-a dezvăluit vizitatorului unul : neasemuita și nemuritoarea noastră artă populară. Pentru modul în care cadrele didactice de specialitate au reușit să-și îndrume elevii către aceste izvoare și pentru felul în care acești școlari au asimilat esențialul creației populare nu putem decît să ne manifestăm satisfacția și, totodată, speranța că despre unele nume prezente în expoziție se va vorbi și în viitor.

Fără a ierarhiza și fără a se considera că acordăm prioritate vreunui sector al fostei expoziții, mărturisim că nu vom putea, deși am dori-o, stărui asupra tuturor aspectelor pe care ea le-a ridicat în fața numeroșilor vizitatori. Remarcînd aportul fiecărui cerc și atelier în parte, al fiecărui participant, ne vom opri, totuși ceva mai mult, asupra obiectelor din lemn (sculptură și pirogravură) cusăturilor și costumelor naționale.

Însemnări

Avînd o pondere îndeajuns de mare — cu deplină justificare, evident — în economia expoziției, sectorul sculpturii în lemn și al pirogravurii a constituit, după părerea noastră, unul din punctele de altitudine ale manifestării. Întrecîndu-se parcă între ei, elevii Ioan Mihăescu, Dumitru Miharta, Neculai Nistor și Mihai Dupașcu (toți din clasa a VIII-a) au prezentat obiecte lucrate cu un simț artistic impresionant și într-o manieră ce amintește, adesea, de meșterii care au dat strălucire Trei Ierarhilor. Linia dreaptă și cercul săpate cu migală în trupul lemnului și îmbinate în cele mai subtile și neașteptate moduri au căpătat noi valențe, au devenit cînd simbolul florilor sau al soarelui, cînd frîntură de vechi motiv, supunîndu-se mereu metamorfozei și devenind mereu metaforă — adică element artistic cu o puternică încărcătură sugestivă, în măsură să determine, în aceeași proporție, una de natură afectivă. Păcat că acest colț al expoziției nu s-a bucurat de mai multă varietate. Ar fi meritat-o cu prisosință !

Axîndu-și tematica mai mult pe portret (reușite portrete ale unor personalități marcante ale neamului — Alecsandri, Al. I. Cuza, Eminescu, Creangă, Coșbuc etc.) pirogravorii — Dumitru Boboc, Neculai Balan, Mihai Lupașcu ș.a. — au dovedit aceeași pasiune și îndemînare. În plus, ei au vădit mai mult interes pentru îmbogățirea tematicii și pentru diversificarea ei. Acțiune ce trebuie neapărat continuată.

Deși nu a adus o recoltă tocmai bogată, cercul de cusături naționale a atras în mod deosebit atenția mai ales prin costumele lucrate de Elena Mansolea. Sobre și elegante, vădind un dezvoltat simț al echilibrului coloristic, acestea au relevat totodată o bună înțelegere și interpretare a tradiției populare.

Cusăturile — rezultat al activității mai multor cercuri — au deținut ponderea expoziției și au constituit unul din punctele de atracție. Valeria Bișoc, Maria Bohan, Felicia Cișmileanu, Magda Apreutesei, Elena Luca și multe altele vădesc încă de pe acum — la 12—14 ani — nu doar îndemînare și minuție în minuirea acului, dar și un dezvoltat simț estetic, imaginație și pasiune.

Fără îndoială că roadele activității atîtor elevi ar merita comentarii mai largi și mai profunde. Din motive lesne de înțeles, ne oprim aici, nu înainte, însă, de a categorisi ca fiind cu totul remarcabile atît ideea organizării expoziției, cît și valoarea acesteia ; și nu înainte de a consemna numele cadrelor didactice îndrumătoare — Angela Irimiciuc, Elena Crețu, Beatrice Stratulat, Areta Frunză, Angela Macoviciuc, Maria Cesoi, Dumitru Tăutu și Constantin Prisăcaru și de a sugera factorilor de resort luarea în grijă și cultivarea în continuare a talentelor despre care am vorbit.

V. FILIP

SPORT • SPORT • SPORT

Vor promova handbalistele Universității în prima divizie ?

După cum se știe, campionatul diviziei B de handbal s-a încheiat. Echipele ieșene Universitatea (fete) și Agronomia (băieți) au avut evoluții satisfăcătoare, una dintre ele, Universitatea, convingîndu-ne că are mari posibilități de creștere valorică. Acum, după ce s-a terminat campionatul, o scurtă retrospectivă este binevenită, ca și cunoașterea planurilor de viitor ale handbalistelor ieșene. Cel mai competent interlocutor în această discuție nu putea fi decît conferențiarul universitar Paul Cercel, decanul Facultății de educație fizică, antrenorul formației feminine de handbal Universitatea.

— Să recapitulăm: după doi ani de activitate în divizia B, echipa condusă de dv. a ocupat locul al doilea în seria I a actualei ediții și a devenit vicecampioană republicană universitară. Bilanțul nu-i de ignorat. Se putea promova în divizia A?

— Am sesizat două tendințe în aprecierea din exterior a evoluției și rezultatelor echipei: una, conform căreia locul actual al Universității ar trebui să fie în prima divizie; a doua — că noi nu avem un lot care să ne dea dreptul la așa ceva. Ambele conțin doze de exagerare. Noi considerăm că am accelerat procesul de instruire — ceea ce trebuia să lucrăm în patru ani am realizat în doi — însă acest proces nu putea fi împins peste limitele de toleranță. Nu putem minimaliza ori desconsidera unii factori determinanți (pregătirea profesională, alimentația, odihna, recuperarea după efort etc.) și nici faptul că jucătoarele provin numai de la echipe școlare, lucru care ne-a obligat să muncim mult pentru dezvoltarea unor calități motrice (viteză, forță) și deprinderi tehnice (pasarea mingii, aruncarea la poartă ș.a.).

— Așadar, lotul este tînăr și are mari posibilități de a progresa, însă este necesară răbdare. Bănuiesc că nu v-a obligat nimeni să promovați cu orice preț în acest an, cînd, practic, n-a fost posibil. Dar pentru campionatul viitor, ce gînduri aveți ?

— Am lucrat în liniște și am fost sprijiniți efectiv de conducerea Universității și de club. Obiectivul nostru principal rămîne alcătuirea unei echipe valoroase. Intrînd în al treilea an de existență, vrem să candidăm la un loc în prima divizie. Pentru aceasta ne vom pregăti cu asiduitate. Avem un lot talentat, tînăr, care poate îndreptăți încrederea susținătorilor săi. Jocurile cu puternicele echipe Rapid și Progresul, precum și cu selecționata orașului Chișinău au scos în evidență principalele carențe ale formației pe care o antrenez: atacul pozițional, finalizarea, tehnica mînuirii balonului sînt deficitare ; contraatacul susținut (faza a doua) cuprinde lacune sub aspectul vitezei și al numărului de participante; în aplicarea marcajului individual, în apărarea pe zonă sînt încă greșeli, că și în aplicarea elementelor și procedeelor tehnico-tactice din apărare; inconstanța portarilor (intervenții excelente urmate de greșeli copilărești). Lucrul pentru înlăturarea acestor carențe constituie baza activității noastre de viitor.

Interviu consemnat de Gh. MATEI

Lotul handbalistelor de la Universitatea Iași. In mijloc, antrenorul Paul Cercel.

Știați că?...

...In 10 luni de pregătire și jocuri de campionat (1970—1971), echipa a efectuat 174 de antrenamente și a susținut 88 de partide?

★

...Imensă majoritate a jucătoarelor sînt studente în anii I și II? Iată, de altfel, lotul : Maria Ștefan, Daniela Iacob, Florica Agapescu, Ioana Nan, Mihaela Craighero, Rodica Deleanu, Maria Gălin, Maria Șerban, Doina Clonțea, Camelia Șerban, Angela Gîrbacea, Domnița Corduneanu, Elena Radu, Doina Morariu, Gizela Kőri, Tudora Nan, Genoveva Grigorescu.

★

...Cele mai eficace jucătoare în campionatul recent încheiat au fost Florica Agapescu (77 goluri înscrise), Maria Șerban (26), Angela Gîrbacea (25), și Rodica Deleanu (20) ?

FOTBAL

Dinamo — Steaua în finala „Cupei României"

Finala „Cupei României" la fotbal se va disputa în acest an între formațiile Dinamo București și Steaua București. In meciurile retur ale semifinalelor competiției, disputate ieri în Capitală, cele două echipe bucureștene au obținut victorii concludente.

Pe stadionul Dinamo, în prezența a circa 20 000 de spectatori, fotbaliștii de la Dinamo au întrecut cu scorul de 5—1 (1—0) formația Metalul București prin golurile înscrise de Dumitrache (min. 29 din lovitură de la 11 m și min. 66), Sălceanu (min. 62), Radu Nunweiller (min. 64) și Doru Popescu (min. 90). Punctul de onoare al învinșilor a fost înscris de Stroe în minutul 79.

★

Confirmînd forma excelentă din acest final de sezon, echipa Steaua a învins pe stadionul Republicii cu scorul de 4—0 (2—0) formația Universitatea Cluj. Au marcat : Dumitriu III (min. 11), Pantea (min. 15), Vigu (min. 48) și Ailenei (min. 78).

Finala „Cupei României" se va disputa duminică 4 iulie.

F.C. Argeș — Petrolul 2-0 (0-0)

La Pitești, într-un meci contînd pentru ultima etapă a campionatului diviziei A la fotbal, echipa locală F. C. Argeș a dispus cu scorul de 2—0 (0—0) de Petrolul Ploiești. Golurile au fost marcate de Pigulea în minutele 64 și 84. In minutul 55, Frățilă (F. C. Argeș) a ratat o lovitură de la 11 m.

TENIS

Ion Țiriac în turul III la Wimbledon

LONDRA 23 (Agerpres). Tenismanul român Ion Țiriac s-a calificat pentru turul trei al probei de simplu bărbați din cadrul turneului de la Wimbledon. In turul doi, Ion Țiriac l-a întîlnit pe jucătorul neo-zeelandez Brian Fairlie pe care l-a învins în patru seturi : 6—3, 6—3, 7—9, 8—6.

Favoritul nr. 1 al concursului, australianul Rod Laver l-a eliminat cu 6—8, 6—3, 6—2, 7—5 pe sud-africanul Ray Moore, iar americanul Arhur Ashe a dispus cu 6—4, 6—4, 6—4 de francezul Patrick Proisy.

ÎN 24 DE ORE

Radio Iași

Programul de seară (24 iunie) : 17.00 Buletin de știri ; 17.10 Pe portativul undelor, melodia preferată ; 17.45 Panoramic economic ; 18.00 Fonoteca melomanilor ; 18.30 Odă limbii române ; 19.00 Radiojurnal ; 19.15 Piese executate de fanfară ; 19.30 Estudiantina ; 20.00 Șapte arte ; Univers muzical ; Armonii corale ; 21.20 Atlas liric ; Concert de muzică populară ; 22.00 Melody-club (reluare).

Programul de dimineață (25 iunie): 6.00 Buletin de știri ; 6.05 Radiomatineu; 6.30 Actualitatea în agricultură ; 7.00 Medicul vă sfătuiește; 7.30 Breviar legislativ; Radiomatineu (continuare).

Televiziune

17.30 Deschiderea emisiunii—Emisiune în limba maghiară; 18.30 La volan — emisiune pentru conducătorii auto; 18.50 Timp și anotimp în agricultură — La ordinea zilei : secerișul. Reportaj din unitățile care au trecut la recoltare în timpul optim. Tabăra de vară — pășune organizată. Reportaj filmat în județul Argeș — Consultație economică — Avantajele concentrării și specializării producției; 19.15 Publicitate; 19.20 1001 de seri; 19.30 Telejurnalul de seară — Sport; 20.10 15 minute despre sănătatea dv. Leacul sedentarismului, obezității și suprasolicitării nervoase; 20.25 Antologia umorului — „Petiția" de Tudor Mușatescu — „Negustorul de ochelari" de Tudor Arghezi; 21.00 Interpretul săptămînii : Doina Badea; 21.20 Cadran internațional. Comentarii, documentare, reportaje din actualitatea internațională; 22.00 Opinia dv. Ce, cît și cum traducem? 22.45 Telejurnalul de noapte.

Cinematografe

VICTORIA, orele 9; 11.20; 14.15; 16.35; 19; 21.15: „Și caii se împușcă, nu-i așa ?". Producție S.U.A.; REPUBLICA: orele 8.45; 10.50; 14.30; 16.35; 18.40; 20.45: „Domiciliul conjugal" (producție a studiourilor franceze) — premieră; COPOU orele 9; 11; 15; 17; 19; 21: „Cîntecele mării", producție a Casei de filme București; ARTA, orele 9.15; 13.15; 15; 17; 19; 21 : „Pe luciul gheții" ; TĂTĂRAȘI, orele 16 ; 18 ; 20 : „Prea mic pentru un război atît de mare" ; NICOLINA, orele 16 ; 18 ; 20 : „Gioconda fără surîs" ; Grădina cinematografului „Victoria" — „Ripa Galbenă", la ora 20.30 : „Și caii se împușcă, nu-i așa ?". In județ: *Casa de cultură Pașcani :* „Clanul sicilienilor" (cinemascop) ; *Clubul C. F. R. Pașcani :* „Adio, Gringo" ; TG. FRUMOS : „Circ fără frontieră" ; HÎRLĂU : „Departe de lumea dezlănțuită" I—II ; PODUILOAIEI : „Mihai Viteazul" ; HĂLĂUCEȘTI : „Boccacio '70".

Oficiul județean de turism Iași

aduce la cunoștința iubitorilor de excursii că se fac înscrieri pentru Delta Dunării : excursii de 4 zile efectiv în deltă, în perioadele 12—15 iulie și 15—18 iulie. Plecarea se face cu tren accelerat în ajunul perioadei, iar de la Galați se merge cu vas special pe traseul : Tulcea — Crișan — Sulina — Mila 23 — Ghiolul Matița — Lacul Fortuna — Mălîuc — Ilgani. Toate serviciile sînt asigurate pe vas. Cost de persoană : lei 430. Locurile sînt limitate.

Pronoexpres

La concursul PRONOEXPRES nr. 26 din 23 iunie 1971, au fost extrase următoarele numere : Extragerea I: 4 41 40 27 43 1. Fond de premii lei 1.644.422. Extragerea a II-a : 44 26 29 16 24. Fond de premii lei 827.911.

Timpul probabil

Vreme instabilă cu cerul noros la acoperit. Se vor semnala ploi locale și averse de ploaie însoțite de fenomene electrice. Vîntul va sufla potrivit cu intensificări din sectorul nordic. Temperatura aerului în scădere ușoară; minimele vor fi cuprinse între 8 și 13 grade, iar maximele între 14 și 20 grade.

Rectificare

Din vina tipografiei, fotografiile celor doi gimnaști fruntași ieșeni, Ștefan Mierlușcă și Adrian Poiană, apărute în ziarul nostru de ieri, au fost inversate. Facem cuvenita rectificare, exprimîndu-ne totodată regretul pentru această eroare.

În dezbatere publică

Proiectul de lege cu privire la organizarea și conducerea unităților economice de stat

Un cadru legal simplu și unitar

Legea cu privire la organizarea și conducerea unităților economice de stat, al cărei proiect este supus în prezent dezbaterii publice, vine să contureze într-un tot unitar diferitele acte normative care reglementau pînă acum activitatea unităților economice, aducînd unele elemente noi, sau clarificînd altele.

Lucrînd ca economist în cadrul serviciului de organizare a producției și a muncii de la Uzina mecanică „Nicolina", apreciez că la proiectul noii Legi ar fi utile unele precizări. Astfel, în cap. I, art. 10 (la punctul C, paragraful a), se arată că una din atribuțiile întreprinderii în domeniul organizării producției și a muncii este și **elaborarea și perfecționarea regulamentelor de organizare și funcționare. Cred că ar fi necesar să se precizeze, dacă aceste regulamente trebuie sau nu elaborate detaliat, pe funcții, deoarece în condițiile aplicării noului sistem de salarizare specificarea atribuțiilor numai pe compartimente este necesară, dar nu suficientă.** Cunoașterea de către fiecare salariat a atribuțiilor și responsabilităților ce-i revin este o condiție sine qua non pentru desfășurarea optimă a activității întreprinderii.

De asemenea, **să se precizeze dacă colectivele de conducere operativă la care se referă proiectul de Lege în cap. III, înlocuiesc sau nu consiliile tehnico-științifice, care sînt în prezent organele de lucru operative ale întreprinderii.** Aceasta, cu atît mai mult cu cît componența și atribuțiile principale ale acestor colective de conducere operativă (precizate în același capitol, la art. 52 și 53), sînt asemănătoare cu ale actualelor consilii tehnico-științifice, bineînțeles, cu unele noutăți.

Economist Dan ROTARU
Uzina mecanică „Nicolina"

Sînt necesare precizări

În proiectul de Lege cu privire la organizarea și conducerea unităților economice de stat, printre altele, s-a prevăzut — în vederea unei organizări pe baze științifice a activității de conducere — obligativitatea întreprinderii de a aplica măsuri de modernizare și a acestui domeniu de activitate.

Faptul că uzina noastră este în continuă dezvoltare, asimilînd în ultimii ani peste 1 000 de tipuri și dimensiuni de țevi și profile, impune aplicarea unor metode și mijloace moderne de programare, pregătire, lansare și urmărire a producției. De aceea, prevederea de care aminteam este bine venită, ea fiind deja în atenția colectivului nostru de specialiști, care, în prezent, lucrează în colaborare cu Centrul teritorial de calcul, la pregătirea lucrărilor necesare introducerii prelucrării automate a datelor furnizate, pe calculatorul electronic ce va fi pus în funcțiune în perioada următoare.

Tot referitor la proiectul de Lege, aș avea și o observație: în capitolul I, art. 9, al. c., se prevede că întreprinderea urmărește și răspunde de îndeplinirea ritmică și integrală a planului și raportează periodic organului căruia îi este subordonată realizarea acestuia. Din analiza acestui paragraf nu rezultă deci și obligativitatea ca raportările asupra îndeplinirii planului să se mai facă la organele locale (Direcția județeană de statistică, Banca Națională, Banca de investiții și altele) care asigură o informare centralizată, la nivelul organelor ierarhic superioare.

Propun ca în acest paragraf din proiectul de Lege să se prevadă obligativitatea întreprinderilor de a raporta periodic stadiul îndeplinirii planului și la organele sus-menționate. Consider utilă această precizare, întrucît în prezent sînt foarte multe organe locale de sinteză care solicită unele informații asupra realizării indicatorilor de plan. Dacă unora din aceste organe le sînt utile datele respective, altele însă cer inutil asemenea informații care, de multe ori, rămîn uitate în diverse sertare. S-ar putea astfel evita risipa de timp, s-ar elimina tendința unora spre birocratism, spre „umflarea" sistemului informațional.

Ing. Marcel COMAN
șeful serviciului organizare a producției și a muncii de la Uzina metalurgică Iași

Aspect de muncă de la Combinatul de porțelan „Iris" din Cluj.

Se pîrguiesc lanurile

(urmare din pag. 1)

că au de recoltat cu combinele, direct din lanuri, 417 hectare, lucru pe care nu-l cunosc încă mecanizatorii de la Băiceni. Ei știu, de exemplu, încă de la începutul anului, că au de recoltat cu mijloace mecanizate 300 de hectare. Dar, ploile și vîntul au culcat o parte din lanuri. A stabili din nou cît urmează să se recolteze cu mijloacele mecanizate și cît manual este absolut necesar și impune maximum de operativitate pentru ca brigadierii să poată lua măsurile ce se impun în vederea mobilizării brațelor de muncă la seceriș.

Important este ca pînă la repartizarea ei, recolta să fie transportată rapid de pe cîmp și depozitată în bune condiții. Tovarășul Vasile Ursu și inginerul șef Ion Sava de la Cîrjoaia ne-au spus că pentru transportul grîului dispun de 4 autocamioane și o remorcă și de un număr corespunzător de saci. Atelajele vor deservi combinele și vor transporta baloții de paie. „Pentru depozitarea cerealelor, preciza președintele, avem pregătite o magazie și patru grajduri care au fost curățate, dezinfectate și punem la punct, în continuare, alte adăposturi. Cu ocazia aceasta executăm toate reparațiile în vederea iernării animalelor". „Și noi dispunem de mijloacele necesare pentru transportul cerealelor", ne-a spus tovarășul Vasile Bazarghideanu. Păcat însă că aici, la Bals, unde, după cum ne-a spus președintele, peste trei zile începe secerișul, magazia și alte spații de depozitare nu-s încă pregătite. Aceeași situație și la cooperativa agricolă din Băiceni. De asemenea, unitățile vizitate de noi mai au și în prezent o parte din numărul de cintare la verificat.

Avînd în vedere că secerișul bate la ușă e nevoie să se încheie o dată cu toate pregătirile pentru buna desfășurare a recoltărilor. Numai așa se va putea stringe repede și fără pierderi întreaga producție de cereale păioase.

—■—

Creditele de mică mecanizare pot fi utilizate mai eficient

(urmare din pag. 1)

ținut din partea Consiliului popular municipal, care, de altfel, ar trebui să-i tragă la răspundere pe beneficiari și constructori pentru situația necorespunzătoare a lucrărilor de modernizare a rețelei comerciale.

O cauză a ritmului lent de lucru este și neasigurarea materialelor. Aceste lucrări, în marea lor majoritate, sînt incluse de constructor la activitatea de prestări și, în consecință, nu le-au cuprins în planurile de aprovizionare. Pe de altă parte, beneficiarii se descurcă foarte anevoios cu procurarea celor necesare. O condiție a prevenirii unor astfel de situații în viitor rămîne, după părerea noastră, stabilirea din timp a planului de lucrări și întocmirea documentațiilor, astfel încît, pe această bază, să se poată face o aprovizionare corespunzătoare. Subliniem acest lucru fiindcă, în prezent, unele întreprinderi și organizații comerciale nici nu au un plan precis de lucrări, unele obiective propuse a se executa în acest an fiind încă sub semnul incertitudinii (O.C.L. „Textile-încălțăminte"). În alte numeroase cazuri, lipsește documentația, astfel că nu se pot lua măsuri pentru depistarea surselor de materiale, achiziționarea utilajelor și mobilierului necesar.

Se impune ca aceste probleme să se bucure de o mai mare atenție atît din partea întreprinderilor și organizațiilor comerciale, cît și din cea a Direcției comerciale, al cărei serviciu de resort (tehnica comerțului și investiții) nu prea s-a ocupat de rezolvarea lor. Îmbunătățirea situației privind îndeplinirea planurilor de lucrări pentru care se utilizează fonduri de mică mecanizare solicită măsuri urgente. Un cuvînt de spus trebuie să-l aibă Consiliul popular municipal.

Întreprinderea de produse ceramice de construcții Iași

șoseaua Țuțora nr. 176
angajează urgent:

— **mecanici utilaje grele**
— **lăcătuși**
— **electricieni**
— **șef serviciu tehnic investiții-inginer constructor;**
— **inginer (principal) constructor la serviciul tehnic;**
— **contabil (principal) la serviciul contabilitate;**
— **șef serv. aprovizionare;**
— **tehnician principal normator la organizarea producției și a muncii;**
— **maiștri mecanici și ceramiști.**

Relații suplimentare se pot lua de la sediul întreprinderii sau la telefon 31430—16890.

Liceul nr. 1 „M. Sadoveanu" Iași

str. Arcu nr. 4,

face înscrieri pentru **concursul de admitere în anul I de liceu pînă la 25 iunie 1971. Sînt planificate 180 locuri.**

În liceu se studiază limbile: engleză, franceză și germană.

Elevii cu aptitudini deosebite pentru chimie sau matematică vor putea urma din anul II cursurile claselor speciale de chimie sau matematică din cadrul liceului.

Clasele speciale sînt mixte.

Informații suplimentare se pot cere zilnic la secretariatul liceului, telefon 16896.

UZINA DE UTILAJE, PIESE DE SCHIMB ȘI REPARAȚII PENTRU MATERIALE DE CONSTRUCȚII

cu sediul în Iași, șoseaua Țuțora nr. 162, telefon 14306—31470

recrutează **candidați pentru concursul de admitere la** următoarele forme de învățămînt:

— **Școala de specializare postliceală**
— electromecanic pentru agregate automatizate,
— strungărie.
— **Liceul industrial**
— electromecanic în industria materialelor de construcții.
— **Școala de maiștri**
— turnători-formatori

Concursurile de admitere, precum și cursurile se vor desfășura la București, Roman și Brașov.

CONDIȚII: respectarea instrucțiunilor privind organizarea și desfășurarea învățămîntului profesional și tehnic.

De asemenea, mai **recrutează candidați pentru cursurile de scurtă durată, cu scoaterea din producție, ce se vor desfășura în anul 1972 la următoarele meserii:**

— strungari, rectificatori-borverkiști, rabotori-mortezori, frezori, lăcătuși-ajustori, lăcătuși-mecanici-întreținere, lăcătuși-montatori-utilaje, debitatori-metale, presatori metale, sudori electrici, sudori gaze, forjori manuali, termist-tratamentist, electricieni și macaragii.

CONDIȚII DE ÎNSCRIERE

— absolvenți a 7 sau 8 clase;
— vîrsta 21—35 ani (cu stagiul militar satisfăcut);
— domiciliul în orașul Iași sau în comunele subordonate.

ACTE NECESARE

— **cerere de înscriere (tip);**
— **certificat de naștere în original și copie**
— **act de studii și eventual de calificare în copie legalizată de notariat;**
— **fișa medicală sau certificat medical.**

SE ASIGURĂ:

— **instruirea teoretică și practică;**
— **o indemnizație lunară egală cu media salariului realizat în ultimele trei luni** (dacă a avut calitatea de angajat) **sau 400 lei lunar.**

Înscrierile se fac după cum urmează:

— Școala postliceală și Școala de maiștri pînă la data de 1 august 1971.

— Cursuri de calificare pînă la data de 28 august 1971.

Relații suplimentare se pot lua la sediul uzinei, zilnic între orele 13—15.

Școala profesională de pe lîngă Uzina metalurgică Iași

primește înscrieri pentru examenul de admitere la forma de învățămînt „ucenicie la locul de muncă" a absolvenților școlii generale de 10 ani sau a promovaților clasei a 8-a a școlii generale care nu au depășit vîrsta de 18 ani în perioada 1 ianuarie — 31 decembrie 1971 pentru următoarele meserii:

Laminatori profile și table
Laminatori țevi
Lăcătuși mecanici construcții de mașini
Lăcătuși mecanici în industria siderurgică
Electromecanici A.M.A.
școlarizați în cadrul Școlii profesionale a U.M. Iași
Frezori
Termiști
Strungari
Sudori
Electricieni protecție prin relee
școlarizați la alte școli ale M.I.M. pentru U.M.I.

ACTELE NECESARE

a) Certificat de naștere — original și copie
b) Certificat de absolvire a școlii generale sau adeverință de promovare a clasei a 8-a
c) Fișa medicală sau certificatul medical eliberat de circumscripție
d) Buletin de analiza sîngelui și examen radiologic pulmonar

OBIECTELE DE EXAMEN

Pentru meseriile menționate la nr. crt. 1, 2, 3, 4, 6, 7, 8, 9:
— matematică scris și oral
— fizică — scris și oral (Mecanica și Căldura)
Pentru meseriile menționate la nr. crt. 5 și 10:
— matematică scris și oral
— fizică — scris și oral (electricitate)

Înscrierile se fac la sediul Școlii Profesionale U.M. Iași, Șoseaua Țuțora nr. 132, telefon 12620, int. 130 pînă la data de 5 iulie ora 12, între orele 9—14.

Candidații pot fi atît din județul Iași cît și din alte județe inconjurătoare. Examenul va avea loc în perioada 6—14 iulie, iar vizita medicală va începe pe data de 3 iulie.

Liceul nr. 8 „D. Cantemir" Iași

str. Decebal nr. 13, telefon 12181

anunță pe cei interesați următoarele:

— **pentru anul I liceu sînt planificate un număr de 180 locuri;**

— **în liceu se vor studia limbile engleză, franceză, italiană și rusă;**

— **elevii cu aptitudini pentru matematică și fizică vor putea urma, începînd cu anul II, cursurile**

CLASEI SPECIALE DE MATEMATICĂ INFORMATICĂ.

— Înscrierile se fac zilnic între orele 7—20 pînă pe dată de 25 iunie a.c.

Școala profesională Lupeni

strada Viitorului nr. 27, județul Hunedoara, telefon 210, anunță că face înscrieri la cursurile de zi pentru meseriile de **mecanizatori, mineri** — cu durata de școlarizare de trei ani pentru absolvenții școlii generale de 8 ani și de doi ani pentru absolvenții școlii generale de 10 ani.

Candidații NU susțin examen de admitere.
Admiterea se face DIRECT pe bază de teste.

Testele constau în întrebări elementare sau exerciții simple pentru verificarea cunoștințelor de cultură generală și pentru orientare profesională.

Înscrierea pentru admitere se face pînă la data de 5 iulie 1971 la sediul școlii pe baza unei cereri scrise, însoțită de următoarele acte:

— certificat de naștere în original și copie
— certificat de absolvire a școlii generale în original sau adeverința de promovare a clasei a VIII-a
— certificat medical

Informații suplimentare se pot obține direct de la secretariatul școlii, zilnic, între orele 7—15.

Școala profesională I.O.R. din București

primește înscrieri pentru cursuri de zi și serale în meseriile:

— **montator aparatură optică** — curs de zi băieți
— **optician** — curs de zi — băieți și fete
— **strungar de precizie** — cursuri de zi băieți și fete
— **lăcătuș mecanic de precizie** — curs de zi — băieți
— **frezori de mecanică fină** — curs de zi — băieți
— **sculer-matriței** — curs de zi — băieți
— **galvanizator** — cursuri serale — băieți
— **vopsitor industrial** — cursuri serale — băieți

Se primesc tineri în vîrstă de 15—18 ani împliniți în anul 1971.

Înscrierile se fac la sediul Școlii profesionale din strada Globului nr. 1, sectorul 4, (tramvai 23 și 24, stația stadion „23 August", troleibuzele 84, 92 și autobuzele 40 și 79, stația I.O.R.).

Înscrierile se fac pînă la data de 5 iulie 1971, **în fiecare zi pe baza unei cereri însoțite de următoarele acte:**

— certificat de naștere în original și copie
— certificat de absolvire a școlii generale de 10 ani sau adeverința de promovare a clasei a 8-a a școlii generale.
— fișa medicală completată, eliberată de școala generală sau un certificat medical cu vaccinările la zi eliberat de Circumscripția medico-sanitară la care candidatul este luat în evidență.
— buletin de analiza sîngelui și rezultatul examenului radiologic pulmonar, efectuate cu cel mult trei luni înainte de concurs.

Se primesc candidați băieți din toate județele țării, cu condiția să aibă cazarea asigurată în București și fete din municipiul București.

Concursul va avea loc între 6—14 iulie 1971 și va consta din:

— **matematică — scris și oral**
— **fizică (partea I — mecanică și căldură) — scris și oral.**

Durata școlarizării este de 2—3 ani. În această perioadă elevii beneficiază de masă, echipament, manuale în mod gratuit și cazare în limita locurilor disponibile în căminul școlii pentru băieți.

Elevii care se pregătesc prin cursuri serale în anul I primesc indemnizație lunară de 650 lei, iar în anul II se majorează, după nivelul de pregătire la care a ajuns elevul.

Informații suplimentare se pot obține la telefoanele: 210888; 215072; 212080, interior 185 sau 164.

Informații de partid

Preocupare constantă pentru întărirea rîndurilor partidului

În acest an, comitetul comunal de partid *Vlădeni* și-a propus — și a reușit în bună măsură — să acorde un sprijin mai substanțial organizațiilor de bază în ceea ce privește întărirea rîndurilor partidului. Pe baza unui studiu întocmit de comisia organizatorică la nivelul fiecărei organizații de bază, au fost întreprinse o serie de măsuri care au dus, în ultimă instanță, la îmbunătățirea activității în acest domeniu.

Atenția principală a fost îndreptată în primul rînd către organizațiile cu un număr mic de membri de partid, care anul trecut n-au mai primit alții noi, deși la locurile de muncă respective există numeroși oameni care întrunesc condițiile necesare și și-au manifestat dorința de a intra în rîndurile partidului. Birourile organizațiilor de bază au fost îndrumate să se orienteze în primul rînd către cadre calificate, care au urmat școli profesionale, fruntași în producție, cu o bună pregătire politică și exemplu de conduită. Aceștia au fost încadrați în învățămîntul de partid, au primit anumite sarcini pe care să le rezolve.

Rezultatele acestei munci organizate nu au întîrziat să se arate. Astfel, organizația de partid de la ferma mixtă din satul Alexandru cel Bun — care o perioadă îndelungată nu a primit noi membri — de curînd numără în rîndurile sale și pe cooperatorii Gh. Frunză, Vasile V. Pascaru, Dumitru Cotofanu, Const. Hărăsim și St. Nădejde, fruntași în producție care au efectuat anul trecut peste 400 de norme fiecare.

Patru mecanizatori, doi meșteșugari din cadrul secțiilor de prestări de servicii ale cooperativei de consum, trei mecanici de la baza de recepție, primiți în partid în ultima perioadă, întăresc compoziția muncitorească în organizația comunală de partid. De menționat este și faptul că atenția organizațiilor de bază a fost îndreptată permanent către elementele tinere, 12 din cei 20 de membri primiți în partid de la începutul anului provenind din rîndurile organizației U.T.C. Iar ca o dovadă că munca pentru întărirea rîndurilor partidului nu s-a oprit aici este faptul că la organizațiile de bază au fost depuse noi cereri de primire în partid.

Biroul comitetului comunal de partid este hotărît să persevereze în continuare pentru aplicarea în viață a măsurilor stabilite. Constatînd, de pildă, că deși în C.A.P. lucrează permanent un mare număr de femei, organizațiile de bază au primit în partid, în perioada respectivă, numai două tovarășe, se va acorda o mai mare atenție în această direcție. În același timp, au fost întreprinse noi măsuri pe linia întăririi muncii de educație a comuniștilor, vizînd o serie de expuneri în adunările generale ale organizațiilor de partid, îmbunătățirea conținutului dezbaterilor ideologice din cadrul acestora etc.

Îndrumare nemijlocită organizației de tineret

Inițiativa biroului comitetului comunal de partid *Popești* de a analiza activitatea comitetului comunal al U.T.C. privind preocuparea pentru educarea tineretului s-a dovedit bine venită. Evidențiind cu acest prilej rezultatele bune obținute în domeniul respectiv, analiza a prilejuit, totodată, reliefarea unor lipsuri, pentru remedierea cărora au fost stabilite măsuri concrete.

Faptul că atît comitetul comunal de partid, organizațiile de partid, cît și comitetul comunal al U.T.C. au urmărit îndeaproape îndeplinirea măsurilor propuse a contribuit ca, în scurt timp, situația să fie îmbunătățită. În primul rînd, s-a asigurat o mai temeinică pregătire a adunărilor U.T.C. și o mai operativă informare politică a tineretului. Concomitent cu o mai largă antrenare a acestuia la muncile agricole de sezon în cadrul C.A.P., s-au asigurat condiții pentru petrecerea utilă a timpului liber. La căminul cultural au fost organizate seri literare, ca de exemplu cea intitulată *„Chipul comunistului în literatură"*, simpozioane, joi ale tineretului și petreceri populare. În cinstea aniversării semicentenarului partidului a fost pregătit un nou program artistic cuprinzînd o piesă de teatru, coruri și dansuri populare, teatru de păpuși și un recital de versuri.

În această perioadă, comitetul comunal al U.T.C. a întreprins, de asemenea, o serie de acțiuni voluntar-patriotice, la care au participat numeroși tineri. Numai la Popești, 250 de tineri au participat la întreținerea islazului, pe întreaga comună fiind curățate de spini circa 300 de hectare de islaz. Alți 50 de tineri au efectuat lucrări de întreținere pe 1 hectar la pepiniera din pădure. La Doroșcani și Hărpășești au fost amenajate terenuri de sport. Din fondurile realizate de pe urma organizării unor reuniuni, la căminul cultural din Hărpășești a fost procurat un televizor, iar într-un viitor apropiat se vor organiza excursii.

Adăugînd la toate acestea faptul că în ultimul timp s-au colectat și predat 1.775 kg. deșeuri de hîrtie, 655 kg. fier vechi, 2.500 kg. hîrtie, putem lesne desprinde că analiza întreprinsă și măsurile luate au dat rezultatele scontate.

Mica publicitate

Lecții-meditații

● Profesor, îndelungată experiență, pregătește temeinic română — admitere filologie. Telefon 14868.

● Profesor doctor meditez franceză, română — admiteri facultate—liceu. Strada Topîrceanu 11 (Copou, stația ultimă tramvai).

Schimburi de locuință

● Ofer apartament confort I etaj I — Calea Republicii 68 — Bacău pentru similar Iași (imediat). Telefon 12456 — Bacău.

● Cedez apartament două camere confort I — pentru două garsoniere similar. Telefon 18881, orele 19—21.

● Ofer garsonieră bloc și două camere (nationalizate) pentru apartament două camere. Vasile Lupu 116, bloc A 3 — tronson 2, etaj 1, apart. 11. Informații în zilele cu soț, după-amiaza.

● Cedez garsonieră confort I Tătărași pentru apartament mic — lemne. Telefon 16575, orele 17—19.

● Ofer apartament confort I bloc Piatra Neamț, pentru similar Iași. Telefon 11658, Iași.

Vînzări — cumpărări

● Vînt „Moskvici 408", strada Splai Bahlui 29, telefon 30186.

● Vînd I.M.S. 59 — motor cotă nominală. Chiruță Octavian — Elena Doamna 20.

● Vînd „Moskvici 408" cu 4 faruri — radio. Telefoane: 30517 —14846.

Pierderi

● Pierdut legitimația eliberată de Fabrica de antibiotice pe numele Olteanu Dumitru. O declar nulă.

● Pierdut legitimația de bancă eliberată de Policlinica specială Iași pe numele Borșanu Agiaia. O declar nulă.

● Pierdut legitimația eliberată de Țesătoria de mătase pe numele Enea Jenița. O declar nulă.

● Pierdut legitimația eliberată de C.E.I.L., pe numele Cărăușu Petru. O declar nulă.

● Pierdut legitimația eliberată de C.I.M.P., pe numele Munteanu Maria. O declar nulă.

● Pierdut legitimația eliberată de „Țesătura", pe numele Drosu Liuba. O declar nulă.

● Pierdut carnet student pe numele Țăranu Marcel. Îl declar nul.

● Pierdut recipisa C.E.C. nr. 68/02 din 15 mai 1971 aparținînd tov. Axinte Teodor, Iași. O declar nulă.

Decese

● Familiile: Burlacu, Ștefănescu, Broșteanu, Basarab, Baltaru anunță cu adîncă durere încetarea din viață a scumpului lor soț, tată, bunic, frate, cumnat și unchi

BURLACU D. MIHAI
pensionar P.T.T.R.

Înhumarea are loc astăzi, 24 iunie, ora 13.00, la cimitirul Eternitatea, unde este depus corpul defunctului.

PE MERIDIANELE GLOBULUI

După 11 luni de negocieri dificile

Guvernul englez a acceptat condițiile de aderare la Piața comună

LUXEMBURG 23 (Agerpres). — După 11 luni de negocieri dificile, Marea Britanie și țările Pieței comune au ajuns, miercuri dimineață, la un acord final în legătură cu termenii aderării acestei țări la C.E.E., s-a anunțat oficial la Luxemburg. La ora 4,15 dimineața, negociatorul britanic Geoffrey Rippon a comunicat acceptarea de către guvernul de la Londra a condițiilor în vederea aderării avansate de ministrii afacerilor externe ai „celor șase".

Acordul intervenit prevede, printre altele, adaptarea agriculturii Marii Britanii la regulamentele C.E.E. în cursul unei perioade de tranziție de cinci ani. Aceasta comportă orientarea imediată și integrală a importurilor britanice de produse agrare, în primul rînd spre furnizorii din țările membre ale Pieței comune. Exporturile privilegiate de unt și brînză din Noua Zeelandă spre Marea Britanie vor beneficia de o perioadă tranzitorie.

In ceea ce privește sectorul industrial, acordul stabilește cinci etape desfășurate pe patru ani și jumătate, în care timp vor fi reduse progresiv taxele vamale între Marea Britanie și ceilalți membri ai Pieței comune.

In legătură cu mult discutata problemă a contribuției britanice la bugetul C.E.E., participanții au căzut de acord asupra unui compromis, potrivit căruia participarea engleză la bugetul comunitar va fi de 8,64 la sută în primul an (1973), urmînd să crească progresiv pînă în 1977 la 18,92 la sută.

In urma cererilor insistente ale „celor șase", reprezentanții Marii Britanii au trebuit, în final, în urma cererilor insistente ale „celor șase", să accepte condiția de a abandona rolul de monedă internațională de rezervă a lirei sterline. Această operație ar urma să se efectueze progresiv.

Pentru a pune la punct definitiv textul acordului de aderare și a reglementa un număr de probleme de importanță secundară, mai sînt necesare cîteva reuniuni.

Imediat după anunțarea acordului intervenit, cercurile politice occidentale au trecut la analiza implicațiilor acestuia pentru Piața comună, în general, și pentru Marea Britanie, în special. La Londra se consideră că aderarea nu va fi un panaceu care va rezolva imediat toate dificultățile economice ale Marii Britanii. Din momentul în care s-a pus problema intrării în C.E.E., economiștii britanici au elaborat ample studii pentru a calcula cîștigurile și pierderile pe care ea ar fi putut să le antreneze. Concluziile la care au ajuns au fost foarte diferite, cu excepția unui punct: primele consecințe economice vor fi defavorabile pentru Marea Britanie. Amploarea lor va depinde desigur de rapiditatea și eficacitatea cu care anumite sectoare ale economiei se vor adapta noului regim. Industria britanică va trebui de aici înainte să facă față intensificării concurenței „celor șase" pe piața internă, precum și în Commonwealth, unde exportatorii britanici nu se vor mai bucura de preferințe tarifare.

Tocmai de aceea, în opinia publică britanică s-a format un puternic front împotriva aderării țării la C.E.E., care cuprinde organizații politice și sindicale, personalități de toate tendințele. Prevederile acordului realizat la Luxemburg vor fi în zilele următoare, potrivit observatorilor din capitala Marii Britanii, tema unor ample și controversate discuții pe scena politică engleză.

In cadrul marilor bătălii pe care le dau împotriva trupelor americano-saigoneze, patrioții sud-vietnamezi le provoacă acestora pierderi considerabile în oameni și materiale.

In clișeu: Un grup de ostași ai F.N.E. participînd la un atac împotriva unei poziții saigoneze.

Denunțarea unor planuri ale regimului marionetă de la Pnom Penh

Intr-o declarație difuzată de Agenția cambodgiană de știri, Hu Nim, membru al Biroului Politic al Comitetului Central al Frontului Național Unit al Cambodgiei (F.U.N.K.), ministrul pentru propagandă și informații în Guvernul Regal de Uniune Națională, a denunțat „Planurile regimului marionetă de la Pnom Penh de a elabora o falsă constituție și de a pregăti înscenarea așa-ziselor alegeri parlamentare". Administrația Lon Nol-Sirik Matak, din ce în ce mai izolată pe plan internațional și frămîntată, totodată, de contradicții interne acute, urmărește prin aceste acțiuni să înșele opinia publică și să dea o aparență de legalizare regimului de teroare pe care l-a instituit la Pnom Penh, lipsind populația de drepturile elementare — a arătat Hu Nim.

Declarația se încheie cu un apel adresat poporului khmer de a se uni și de a duce cu fermitate lupta în rîndurile F.U.N.K., pentru înlăturarea regimului dictatorial al trădătorilor Lon Nol-Sirik Matak, pentru înfrîngerea agresorilor americani și a acoliților lor de la Saigon și Bangkok ai Statelor Unite, în vederea eliberării totale a Cambodgiei.

(Agerpres)

Senatul american a aprobat amendamentul senatorului Mansfield privind retragerea trupelor S.U.A. din Indochina

WASHINGTON 23 (Agerpres). Agenția Associated Press anunță că „într-o ședință istorică, consacrată unei serii de formule privind retragerea trupelor S.U.A. din Indochina, Senatul a aprobat, cu 57 voturi pentru și 42 contra, un amendament prezentat de senatorul democrat Mike Mansfield". Acesta prevede: negocieri imediate cu Vietnamul de nord, în vederea unei încetări a focului; negocieri asupra unei retrageri planificate, în etape, a trupelor S.U.A. din Vietnam, „culminînd cu retragerea totală a trupelor și eliberarea tuturor prizonierilor în decurs de nouă luni". Agenția France Presse adaugă: prin votul lui, Senatul a provocat o înfrîngere severă și neașteptată președintelui Nixon, care refuză să fixeze o dată—limită pentru prezența trupelor americane în Vietnam. Este, totuși, vorba mai curînd de o victorie simbolică decît reală, deoarece, pentru a avea putere de lege, amendamentul aprobat de Senat trebuie aprobat, de asemenea, de către Camera Reprezentanților, lucru considerat foarte improbabil de toți observatorii.

Sesiunea Comisiei internaționale de anchetă a crimelor de război ale S. U. A. în Indochina

OSLO 23 (Agerpres). — In capitala Norvegiei continuă lucrările celei de-a doua sesiuni a Comisiei internaționale de anchetă asupra crimelor de război ale S.U.A. în Indochina.

Luînd cuvîntul, președintele Tribunalului Suprem al R. D. Vietnam, Fam Van Bat, a declarat că S.U.A. duc în Vietnam un război de exterminare. El a subliniat că, în ciuda uriașelor mijloace militare și financiare angajate de imperialiștii americani împotriva poporului vietnamez, acest război de agresiune se va solda cu un eșec.

Nguyen Van Tien, membru al C.C. al Frontului Național de Eliberare din Vietnamul de sud, a declarat că, de la începutul anului 1969 și pînă în august 1970, intervenționiștii au folosit în Vietnamul de sud și în celelalte țări ale Indochinei o cantitate mai mare de bombe decît în tot cursul celui de-al doilea război mondial. Chiar și potrivit recunoașterilor guvernului S.U.A., a spus vorbitorul, în 1970 agresorii au ucis sau rănit 125.000 de vietnamezi, dintre care o treime sînt copii pînă la 13 ani.

Generalul Chunvamsali Sinkappo, membru al C.C. al Frontului Patriotic din Laos, a vorbit despre atacurile aviației americane asupra satelor pașnice laoțiene și despre folosirea armelor chimice împotriva poporului laoțian.

Conferința la nivel înalt a O. U. A. și-a încheiat lucrările

ADDIS ABEBA 23 (Agerpres). — In capitala Etiopiei au luat sfîrșit miercuri lucrările Conferinței la nivel înalt a Organizației Unității Africane.

In cuvîntarea rostită la ședința de închidere, noul președinte al O.U.A, Moktar Uuld Daddah, a evocat eforturile depuse de țările membre pentru apărarea unității organizației. „Ne revine, mai mult ca oricînd, sarcina de a uita deosebirile de vederi care duc la divergențe, de a lupta cu încredere și consecvență împotriva dissensiunilor și diviziunii pe care numai dușmanii noștri le-ar dori definitive, pentru a ne împiedica să ne consacrăm eforturi uriaș necesar asigurării unității țărilor continentului, care constituie sursa și garanția supremă a reînnoirii Africii".

Șefii statelor africane reuniți la Addis Abeba au adoptat, în încheiere, cu 28 de voturi pentru, șase împotrivă și cinci abțineri, o declarație în care se arată că nu există nici o bază pentru stabilirea unui dialog cu Republica Sud-Africană. Conferința a mai adoptat încă două rezoluții. Prima condamnă statele membre ale N.A.T.O. pentru ajutorul acordat regimului portughez în războiul colonial purtat de acesta, iar cealaltă afirmă „suveranitatea permanentă a țărilor africane asupra bogățiilor lor naturale și dreptul de a dispune de ele în mod liber, în interesul dezvoltării lor naționale".

Situația din Bolivia

LA PAZ 23 (Agerpres)

Forțele guvernamentale, sprijinite de formațiunile înarmate ale muncitorilor, studenților și țăranilor, constituite la chemarea sindicatelor și organizațiilor de masă, dețin controlul în Bolivia, unde elementele de dreapta au încercat să organizeze o lovitură de stat. Unități ale armatei, forțelor de securitate și miliției populare au fost amplasate în punctele strategice ale orașului La Paz și asigură paza instituțiilor publice.

După cum s-a mai anunțat în cursul zilei de marți, în ciuda acțiunilor provocatoare ale elementelor de dreapta, a fost instalată, în clădirea parlamentului, Adunarea populară — organism de largă reprezentare a organizațiilor sindicale și de masă, creată la 1 mai a.c. din inițiativa Centralei muncitorilor bolivieni — C.O.B., cea mai mare uniune sindicală din țară. Reprezentanții C.O.B. dețin, de altfel, 132 de mandate din totalul de 220.

Potrivit documentului de constituire, membrii acestui organism vor analiza și își vor expune punctul de vedere asupra politicii promovate de guvernul generalului Juan Jose Torres; ei vor sprijini „toate măsurile revoluționare, de eliberare națională, antifasciste și antiimperialiste". In același timp, se spune în document, Adunarea populară „se va opune actelor guvernamentale străine de interesele poporului sau care se vor abate de la actualul proces revoluționar". Actul de constituire subliniază, totodată, „diferența istorică față de fostele parlamente boliviene. Hotărîrile Adunării privesc aspectele de bază ale situației maselor populare".

Referindu-se la activitatea viitoare a Adunării, secretarul politic al cabinetului, Hugo Goitia, a declarat că „guvernul revoluționar nu este interesat în ocolirea hotărîrilor Adunării populare". „Totodată, a adăugat el, nu trebuie să se creadă că în țară ar exista o situație de dualitate a puterii. Guvernul și Adunarea populară depun eforturi comune și sincere, menite să rezolve problemele practice ale revoluției".

VARȘOVIA

Vizita delegației Ministerului Învățămîntului din România

VARȘOVIA 23 — Corespondentul Agerpres, I. Dumitrașcu, transmite: In cursul zilei de miercuri, delegația Ministerului Învățămîntului din Republica Socialistă România, condusă de tovarășul Mircea Malița, a avut discuții, la sediul Ministerului Învățămîntului Superior al Educației din R.P. Polonă, cu Henryk Jablonski, ministru, și cu conducerea ministerului. In cadrul discuțiilor, care s-au desfășurat într-o atmosferă prietenească, au fost abordate probleme de interes comun, cele două delegații procedînd la un schimb util de experiență asupra dezvoltării învățămîntului, în special a celui superior. Au fost trecute în revistă posibilitățile de intensificare a colaborării în acest domeniu.

Ministrul român al învățămîntului a făcut apoi o vizită la Universitatea din Varșovia, unde a avut convorbiri de lucru cu rectorul Zygmunt Rybicki, la Liceul de cultură generală „Frycz Modrzewski" și la Institutul de mașini de calcul al universității varșoviene.

In aceeași zi, delegația română a fost primită de Adam Willman, ministru adjunct al afacerilor externe, în ale cărui atribuții intră și probleme de cooperare științifică.

Declarația guvernului U. R. S. S. în problema convocării conferinței puterilor nucleare

MOSCOVA 23 (Agerpres). — Agenția T.A.S.S. anunță că, din însărcinarea guvernului sovietic, ambasadorii U.R.S.S. la Wasghinton, Pekin, Paris și Londra au transmis recent guvernelor S.U.A., R. P. Chineze, Franței și Angliei textul unei declarații a guvernului U.R.S.S. în problema convocării conferinței puterilor nucleare. In declarație se spune, printre altele: Unul din factorii care acționează deosebit de negativ asupra întregii vieți internaționale este cursa înarmărilor. Ea dă naștere unei amenințări tot mai considerabile la adresa păcii, fără să mai vorbim de faptul că înghite uriașe resurse materiale și intelectuale care, în caz contrar, ar putea fi folosite pentru accelerarea progresului economic și social, pentru binele popoarelor. Este evident pericolul pe care îl ascunde cursa înarmărilor nucleare. De ea este, în primul rînd, legată îngrijorarea popoarelor, grija lor pentru viitor. Deocamdată, se spune în continuare în declarație, nu s-a reușit curmarea procesului de acumulare a unor mijloace de distrugere în masă tot mai mari în arsenalele puterilor nucleare. Prin urmare, sînt necesare eforturi și mai insistente pentru a se adopta măsuri eficiente care să ducă la dezarmarea nucleară. Guvernul U.R.S.S. consideră că în aceasta constă datoria și răspunderea tuturor puterilor nucleare. Ele, tocmai ele, pot și trebuie să elaboreze și să traducă în viață un program practic de dezarmare nucleară.

Se știe, menționează declarația, că puterile nucleare nu au deocamdată un punct de vedere unic în rezolvarea problemelor nucleare, și că părerile lor asupra acestor probleme se deosebesc în multe privințe. Dar aceasta nu trebuie să constituie o piedică pentru ca puterile nucleare să înceapă o muncă comună în vederea apropierii punctelor lor de vedere și pentru ca, prin eforturi comune, să traseze calea spre dezarmarea nucleară. Acest lucru este cerut de interesele popoarelor, de interesele tuturor statelor, inclusiv ale puterilor nucleare înseși, deoarece securitatea lor va fi garantată și mai sigur prin lichidarea armei nucleare decît pe calea continuării întrecerii în cursa înarmărilor nucleare.

Ținînd seama de aceste considerații, guvernul sovietic propune să se convoace într-un viitor apropiat conferința celor cinci puteri care dispun de arma nucleară — Uniunea Sovietică, Statele Unite ale Americii, Republica Populară Chineză, Franța și Marea Britanie. La o astfel de conferință ar trebui analizate problemele dezarmării nucleare în întregul lor. In ceea ce privește acordul care ar surveni ca rezultat al tratativelor, el ar putea cuprinde atît întregul complex de măsuri de dezarmare nucleară, cît și măsuri separate care să ducă treptat spre acest țel.

Guvernul sovietic, subliniază declarația, propune să se înceapă pe căi diplomatice schimbul de păreri legat de data convocării conferinței, locul desfășurării ei, ordinea de zi și modul de lucru. In ceea ce privește locul de desfășurare a conferinței, poziția sa rămîne deschisă. Pentru el este acceptabil orice loc convenabil tuturor participanților. In cazul realizării unui consens, guvernul sovietic n-ar fi împotriva creării unui comitet pregătitor pentru convocarea conferinței.

La Tîrgul internațional de produse chimice „Incheba' 71" de la Bratislava

Aprecieri pentru exponatele românești

PRAGA 23 — Corespondentul Agerpres, C. Prisăcaru, transmite: Miercuri s-a deschis la Bratislava Tîrgul internațional de produse chimice — „Incheba '71".

La festivitatea inaugurării au participat Lubomir Strougal, președintele guvernului federal, Jozef Lenart, prim-secretar al C. C. al P.C. din Slovacia, Peter Colotka, președintele guvernului R.S. Slovace.

Spre deosebire de edițiile anterioare, la tîrgul din acest an sînt expuse cu precădere produse chimice de larg consum, destinate uzului casnic. Sînt expuse, de asemenea, produse destinate industriilor de construcții, textilă, hîrtiei, lemnului, farmaceutică. Un loc important a fost rezervat tehnicii de laborator și aparatajului de măsură.

Industria chimică românească este larg reprezentată la această prestigioasă confruntare internațională. Cele mai importante unități ale acestei ramuri industriale expun o gamă variată de produse, pe profilul actualului tîrg, care oglindesc dezvoltarea impetuoasă a industriei noastre, adaptarea ei la cerințele complexe ale economiei naționale, la cerințele și exigențele în permanentă creștere ale consumatorului.

Standurile românești au fost vizitate cu interes de conducătorii de partid și de stat. La intrarea în pavilion ei au fost întîmpinați de consulul general al României la Bratislava, Carol Cozma, șeful Agenției economice Nicolae Andrei și de directorul pavilionului Al. Benedict. Dubomir Strougal a avut cuvinte de apreciere pentru sortimentul larg de mărfuri prezentate și a felicitat pe organizatori pentru modul interesant de prezentare a exponatelor.

Presa vest—germană despre normalizarea relațiilor dintre R.F.G. și R.P. Chineză

BONN 23 — Corespondentul Agerpres, Mircea Moarcăș, transmite: Problema normalizării relațiilor dintre R.F. a Germaniei și R.P. Chineză face de mult timp obiectul unor ample comentarii ale presei vest-germane. Relevînd că „recunoașterea realităților constituie o premisă a unei politici eficiente în lumea contemporană", ziarul „Neue Ruhr Zeitung" scrie: „Orice om politic lucid este obligat să recunoască faptul că, în prezent, și tot mai mult în viitor, problemele majore ale lumii contemporane nu pot fi rezolvate fără participarea Chinei populare. A neglija acest imens stat și a nu lua în considerație influența pe care el o exercită asupra evoluției politice internaționale înseamnă nu numai lipsă de clarviziune, ci și o greșeală politică fundamentală".

R. P. Chineză are o pondere tot mai mare nu numai în Asia ci în întregul context politic internațional, scrie „Die Welt".

„Bonnul are legături comerciale cu Pekinul, menționează la rîndul său „Kolner Stadtanzeiger". Adept al recunoașterii realităților, guvernul federal nu va putea să nu grăbească extinderea acestor legături din sfera economicului în sfera politicului".

Evoluția circumterestră a stației „Saliut"

MOSCOVA 23 (Agerpres) — Evoluția circumterestră a stației orbitale pilotate sovietice „Saliut" continuă.

In după-amiaza zilei de marți, cosmonauții au efectuat observații asupra deplasării unui ciclon în zona Oceanului Indian, constatările lor fiind confirmate de datele furnizate de sateliții meteorologici. In ziua următoare, au fost studiate caracteristicile optice ale aparatului de orientare vizuală a stației și au fost executate experimente de orientare a ansamblului spațial în raport cu cele trei axe principale. Concomitent cu manevrele de orientare și ghidare ale stației au avut loc cercetări asupra efectelor luminoase care apar în timpul funcționării motoarelor de ghidaj. A fost studiată, de asemenea, influența mediului cosmic asupra suprafețelor luminatoarelor acoperite cu diferite substanțe chimice.

Ziua de lucru a cosmonauților a mai cuprins observarea și fotografierea suprafeței terestre pentru obținerea unor date necesare economiei naționale, fiind cercetate în acest scop zone din Kazahstanul central și Pamir.

Cosmonauții au continuat studierea diferitelor funcțiuni ale organismului în condițiile unui zbor cosmic îndelungat. Potrivit datelor rezultate din efectuarea controalelor medicale, Dobrovolski, Volkov și Pațaev nu prezintă nici un fel de abateri vizibile de la starea normală a organismului uman.

Rapoartele cosmonauților și datele primite pe cale telemetrică arată că sistemele de bord și aparatura stației funcționează normal și că parametrii microclimatului de la bordul lui „Saliut" sînt cei prevăzuți.

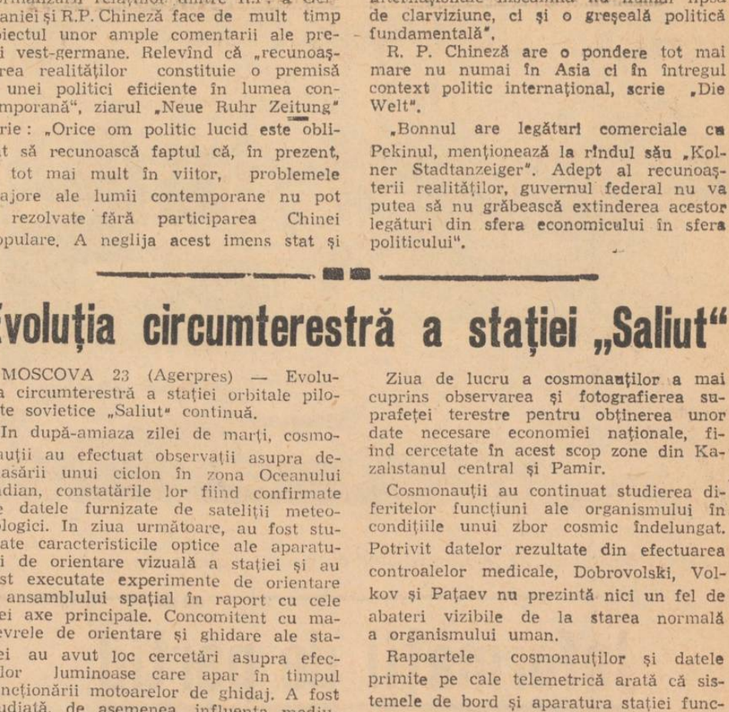

Declanșată în urmă cu o săptămînă, greva feroviarilor francezi continuă.

In clișeu: Greviștii demonstrează pe străzile Parisului pentru revendicările lor social-economice.

SCURTE ȘTIRI

HAVANA

Sub auspiciile Institutului cubanez pentru prietenie între popoare (I.C.A.P.) și ale Ambasadei Republicii Socialiste România în Cuba, la Havana a fost inaugurată expoziția „Partidul Comunist Român — a 50-a aniversare". Au fost prezenți Rafael Polanco, membru al Comisiei de orientare a revoluției a C.C. al P.C. din Cuba, Arturo Espinoza, vicepreședinte al Institutului cubanez pentru prietenie între popoare și alte persoane oficiale cubaneze, precum și membri ai corpului diplomatic acreditați în Cuba.

PARIS

Biroul Partidului Socialist Francez a hotărît să propună Partidului Comunist Francez organizarea uneia sau mai multor întîlniri între conducerile celor două formațiuni politice pentru examinarea problemei realizării unității de acțiune în lupta pentru drepturile cetățenilor și ale organizațiilor sindicale, în legătură cu apropiata prezentare în fața Parlamentului a proiectului de lege privind asocierea. Biroul a hotărît ca, la una din apropiatele sale reuniuni, să dea un răspuns la propunerile Partidului Comunist privind colaborarea între cele două partide.

MOSCOVA

Alexei Kosîghin, președintele Consiliului de Miniștri al U.R.S.S., a primit miercuri grupul de reprezentanți ai cercurilor de afaceri din R.F. a Germaniei, condus de Berthold Beitz, președintele Consiliului de supraveghere al concernului „Krupp", aflat în vizită în Uniunea Sovietică, la invitația Comitetului de stat pentru știință și tehnică al U.R.S.S. Alexei Kosîghin a expus opinia guvernului sovietic asupra perspectivelor dezvoltării relațiilor economice și comerciale dintre U.R.S.S. și R.F. a Germaniei și a abordat o serie de probleme privind asigurarea securității în Europa și dezvoltarea colaborării general-europene.

RIO DE JANEIRO

Baritonul român Lucian Marinescu a obținut premiul al treilea la concursul internațional de canto de la Rio de Janeiro.

Premiul întîi a revenit sopranei bulgare Ana Tomova, iar cel de-al doilea baritonului vest-german Wolfgang Schoen. Critica muzicală braziliană a consacrat aprecieri elogioase reprezentantului român.

PHENIAN

Conducătorul părții reprezentînd Armata Populară Coreeană și voluntarii populari chinezi în Comisia militară de armistițiu din Coreea a dat publicității o declarație în care denunță o serie de manevre recente ale S.U.A. avînd drept scop încălcarea securității și a ordinii în zona comună de securitate de la Panmunjon și paralizarea funcțiunilor Comisiei militare de armistițiu și a organelor care îi sînt subordonate, informează agenția C.T.C.

REGGIO CALABRIA

In prima sa ședință, Consiliul regional al Calabriei a aprobat statutul prin care se desemnează Catanzaro drept capitală a regiunii. Lucrările Consiliului au avut loc la Reggio Calabria.

Marți seara, în cartierul Sbarre din Reggio au fost ridicate baricade în semn de protest față de decizia Consiliului regional. Intervenția poliției s-a soldat cu noi incidente, care au durat în tot cursul nopții de marți spre miercuri. In celelalte cartiere ale orașului s-a menținut calmul. După cum se știe, luptele din ultimele luni între populația din Reggio Calabria și forțele de poliție au creat orașului importante dificultăți de ordin economic și administrativ.

Redacția și Administrația: strada Vasile Alecsandri nr. 6, Iași, Telefon 14125

Tiparul: Intreprinderea poligrafică Iași, str. Vasile Alecsandri nr. 6, Telefon 14620

BIBLIOTECA CENTRALĂ UNIVERSITARĂ „M. EMINESCU" IAȘI

ANUL XXVIII
Nr. 7703
VINERI
25
IUNIE
1971
4 PAGINI
30 BANI

Proletari din toate țările, uniți-vă!

Flacăra Iașului

Organ al Comitetului județean Iași al P.C.R. și al Consiliului popular județean

În pagina a 4-a

■ Vietnamul de sud Forțele patriotice au ocupat o importantă bază americano-saigoneză

■ COMENTARIUL ZILEI
Anglia și Piața comună
Paradoxul

Linia de montaj general de la Uzina de reparații auto Iași.

ÎN COOPERATIVELE AGRICOLE

DE CE BATE SLAB „PULSUL" PE UNELE ȘANTIERE DE CONSTRUCȚII

În planul de investiții pentru anul în curs cooperativele agricole de producție din județul nostru și-au prevăzut un mare număr de obiective, printre care circa 85 de construcții agrozootehnice, începînd cu magaziile pentru cereale și terminînd cu adăposturile pentru animale. Mai sînt practic doar două luni pînă la termenul de dare în folosință a acestora, așa că ne putem de acum întreba ce se face pentru ca toamna să ne găsească cu planul îndeplinit integral. Din capul locului trebuie să apreciem că stadiul lucrărilor este în momentul de față sub așteptări. Totuși, se poate spune că, mai ales în ultima vreme, în unele unități ritmul de execuție s-a înviorat vizibil. Este și cazul cooperativei agricole din Bălțați, care are de ridicat în acest an două grajduri moderne cu un înalt grad de mecanizare. Pentru realizarea lor s-au căutat formele de organizare cele mai convenabile, optîndu-se pînă la urmă în favoarea înființării unui sector de construcții pe baza forțelor locale. După cum ne informa tov. Vladimir Orlovschi, inginerul constructor care răspunde de aceste probleme, sectorul este de acum în toiul activității. El e compus dintr-o echipă de cooperatori pentru recuperarea cărămizilor și altor materiale din demolări și din alta alcătuită din circa 30 de meșteri pentru lucrările de construcție propriu-zise. Unul din grajduri a ajuns la elevație și sînt asigurate toate condițiile pentru ca în continuare lucrul să avanseze tot mai rapid. În prezent se dă zor cu căratul balastului, iar restul materialelor necesare sînt în majoritate procurate. Sectorul de construcție de aici nu se rezumă însă doar la obiectivele unității. Recent s-au făcut, de exemplu, demersuri pentru preluarea unor lucrări în valoare de peste 3 milioane de lei la Complexul intercooperatist la Lunca pentru îngrășarea tineretului taurin.

În această privință, bine organizată este și cooperativa agricolă din Țigănași. Modul cum lucrează formațiile specializate și măsurile pentru asigurarea a tot ce este necesar șantierului de construcții dau garanție că și aici obiectivele planificate vor fi gata la termen sau chiar înainte. La C.A.P. Popricani, în cadrul aceluiași consiliu intercooperatist, situația este însă cu totul alta. Singurul grajd prevăzut pentru acest an nu este atacat încă și după cîte se pare conducerea unității înclină să-l amîne pentru 1972. „Nu ne prea ține deocamdată cureaua — ne explica tov. Călin Ioniță, președintele cooperativei — întrucît am făcut unele cheltuieli planificate inițial pentru mai tîrziu". E păcat să se renunțe atît de ușor, cu atît mai mult cu cît unele materiale există deja. Sînt de pildă în stoc 15 tone de ciment și s-au mai plătit alte circa 20 tone care urmează să sosească. S-a adus, de asemenea, balast pentru un sfert din fundație și transportul continuă. Pe de altă parte, cooperativa și-a confecționat vreo 30.000 de cărămizi, adică aproape jumătate din necesar.

Printr-o recvaluare a posibilităților proprii și cu un eventual sprijin de la nivelul județului, credem că s-ar găsi soluții pentru a se ridica construcția amintită pînă la stadiul în care ea să poată fi folosită în iarna viitoare, urmînd ca în 1972 să se termine amenajările interioare. Acest lucru este foarte necesar deși se susține că ar exista totuși suficient spațiu de cazare a animalelor. În acest „spațiu" se include însă și un grajd susținut de proptele și care necesită destule cheltuieli pentru a i se

C. GRIGORAȘ

(continuare în pag. a 2-a)

CARNET IEȘEAN

Lifturi și... iluzii

S-a anunțat public că la Iași, se preconizează a se înființa, în cadrul sectoarelor prestatoare de servicii, o activitate anume care să asigure întreținerea lifturilor la blocurile proprietate personală. Firește, o inițiativă bună, care trebuie, ca atare, salutată. Numai că această noutate ne-a dus cu reflecția la situația lifturilor din blocurile proprietate de stat, la necazurile pe care le întîmpină, din pricina acestora, locatarii blocurilor-turn din Piața Unirii, ca de altfel și locatarii altor blocuri din zona centrală și unele cartiere ale Iașului.

Pînă în urmă cu cîtva timp, numeroasele sesizări ale administrațiilor de blocuri și comitetelor de locatari, referitoare la funcționarea necorespunzătoare a lifturilor, I.G.L.L.-ul le răspundea invariabil: „Ce să facem, lifturile sînt de 8, 9 și 10 ani, și, ca orice lucru vechi, se defectează frecvent".

În primăvara aceasta s-a hotărît, în sfîrșit, ca lifturile ce prezintă un grad mai mare de uzură să intre în reparații capitale. Lucru ce s-a și făcut la o seamă de blocuri.

Paradoxal însă. Situația nu numai că nu s-a îmbunătățit, ci dimpotrivă. Zilnic, asiști la blocarea lifturilor între etaje, de cele mai multe ori avînd locatari care, pentru a ieși din lift, apelează, în fel și chip, la ajutorul colocatarilor, ca să nu mai vorbim de faptul că nu rare-

Alice OUATU

(continuare în pag. a 2-a)

A ÎNCEPUT SECERIȘUL ORZULUI

Lanurile cu orz ale cooperativei agricole din Răducăneni au primit în cursul zilei de 23 iunie secerătorii. După cum ne-a informat tovarășul Constantin Călărașu, secretarul comitetului comunal de partid, recoltatul acestei culturi a început în ferma de la Roșu, condusă de Remus Socol, unde încă din prima zi s-a strins în clăi orzul de pe 8 hectare.

Secerișul continuă.

Plenara Comitetului municipal Iași al P. C. R.

În ziua de 24 iunie 1971, a avut loc plenara Comitetului municipal Iași al P.C.R.

La lucrările plenarei au luat parte, ca invitați, activiștii Comitetului municipal, membri ai comisiei de propagandă și ai grupului de lectori al Comitetului municipal de partid, secretari ai comitetelor de partid și ai birourilor organizațiilor de bază din unități economice.

La plenară a participat conf. univ. Petre Mâlcomete, secretar al Comitetului județean Iași al P.C.R.

Tov. Ioan Manciuc, prim-secretar al Comitetului municipal de partid, a propus următoarea ordine de zi, care a fost aprobată în unanimitate:

— Preocuparea organelor și organizațiilor de partid pentru îmbunătățirea muncii politico-educative în sprijinul realizării sarcinilor de producție.

— Informare privind modul cum se rezolvă propunerile făcute de comuniști cu prilejul adunărilor pentru dări de seamă și alegeri în organizațiile de partid.

Raportul prezentat de tov. Pavel Florea, secretar al Comitetului municipal de partid, și dezbaterile care au urmat, au reliefat experiența pozitivă a unor organizații de partid în desfășurarea muncii politice în sprijinul producției, lipsurile ce se mai manifestă în acest sector de activitate, măsurile necesare pentru înlăturarea lor. Participanții la dezbateri au venit cu propuneri pentru îmbunătățirea planului de măsuri.

În încheierea dezbaterilor la primul punct al ordinii de zi a luat cuvîntul tovarășul Petre Mâlcomete.

Plenara a adoptat un plan de măsuri privind îmbunătățirea muncii politico-educative de masă în sprijinul realizării sarcinilor de producție.

Informarea privind modul cum se rezolvă propunerile făcute de comuniști cu prilejul adunărilor pentru dări de seamă și alegeri în organizațiile de partid a fost prezentată de tov. Constantin Soroiu, secretar al Comitetului municipal de partid.

Plenara a aprobat conținutul informării prezentate.

În pagina a 2-a

Interesele cetățeanului și răspunderea celor solicitați

Între producție și cercetarea științifică

Monolog sau dialog?

Amplificarea contribuției cercetării științifice aplicative, ca principal factor de progres și modernizare este o sarcină primordială a actualului cincinal deoarece, așa cum arăta tovarășul **NICOLAE CEAUȘESCU** la Plenara C.C. al P.C.R. din 10–11 februarie a.c. : **„Numai pe baza folosirii cuceririlor științei în toate domeniile de activitate se poate construi cu succes societatea socialistă multilateral dezvoltată, se poate asigura victoria comunismului".** Vasta operă de industrializare a țării, dar și progresul susținut al tuturor celorlalte ramuri, impun în primul rînd lărgirea bazei energetice a patriei și aplicarea unor soluții din domeniul electrotehnicii în cele mai variate domenii. Ne-am adresat deci unor cadre de la Facultatea de electrotehnică a Institutului politehnic ieșean cu rugămintea de a releva cîteva obiective din acest sector important.

RED. : Ne interesează îndeosebi conlucrarea cercetătorilor de la catedră cu întreprinderile și dacă forma contractuală a favorizat aceste relații ?

Conf. dr. ing Nicolae Gavrilaș, decanul facultății : Nu putem spune că nu există astfel de legături și că ele nu au fost stimulate de aplicarea noului sistem, ca dovadă că cercetătorii noștri continuă cu rezultate bune colaborarea cu Combinatul de îngrășăminte azotoase de la Tg. Mureș. Ei au încheiat și contracte noi cu Țesătoria de mătase „Victoria" din Iași în legătură cu studiul posibilităților de înlocuire a unor materiale și aparate din import prin produse indigene. De asemenea, în curs de perfectare sînt și altele cu Institutul de cercetări piscicole, pentru instalații la baraje menite să contribuie la înlăturarea pierderilor unor cantități însemnate de pește, sau cu Combinatul siderurgic din Galați referitor la Instalații de protecție a ignitronelor la laminoare și influența armonicelor superioare produse de grupurile redresoare asupra acționării lor electrice. Sînt evident preocupări în acest sens și chiar și unele realizări, însă nu vreau să omit faptul că întîmpinăm încă dificultăți serioase în privința încheierii de contracte.

RED. : Cauza ?

Conf. N. G. : Poate că pentru că în acest domeniu există multe institute departamentale care „concurează" serios cercetarea universitară în stabilirea de contracte, poate și fiindcă nu avem la Iași întreprinderi de profil în sectorul respectiv, iar pentru realizarea legăturilor cu altele mai îndepărtate sînt necesare deplasări ce ar presupune absența îndelungată a cadrelor didactice de la catedră.

Prof. dr. ing. Ion Bejan : După opinia mea aceasta s-ar putea remedia prin realizarea unui deziderat mai vechi și anume ca, la fiecare facultate, să existe și

Elena PIETRARU

(continuare în pag. a 2-a)

Delegația de partid și guvernamentală a Republicii Socialiste România, condusă de tovarășul Nicolae Ceaușescu, și-a încheiat vizita oficială de prietenie în Republica Populară Mongolă

Joi dimineața, delegația de partid și guvernamentală română, condusă de tovarășul Nicolae Ceaușescu, secretar general al Partidului Comunist Român, președintele Consiliului de Stat al Republicii Socialiste România, și-a încheiat vizita oficială de prietenie pe care a făcut-o în Republica Populară Mongolă la invitația Comitetului Central al Partidului Popular Revoluționar Mongol, a Prezidiului Marelui Hural Popular și a Consiliului de Miniștri al Republicii Populare Mongole.

La plecare, pe aeroportul Buian Uha din Ulan Bator, delegația română a fost condusă de tovarășii Jumjaaghiin Țedenbal, prim-secretar al Comitetului Central al Partidului Popular Revoluționar Mongol, președintele Consiliului de Miniștri al Republicii Populare Mongole, Jamsaranghiin Sambu, președintele Prezidiului Marelui Hural Popular al R.P. Mongole, de alți conducători de partid și de stat mongoli. Pe aeroport se afla un mare număr de cetățeni din capitala R.P. Mongole.

Erau, de asemenea, prezenți membri ai corpului diplomatic acreditați în R. P. Mongolă, precum și personalul Ambasadei române la Ulan Bator.

În cadrul ceremoniei oficiale de plecare au fost intonate Imnul de Stat al Republicii Socialiste România și Imnul de Stat al Republicii Populare Mongole și s-au tras 21 de salve de tun.

Tovarășul Nicolae Ceaușescu și tovarășul Ion Gheorghe Maurer, însoțiți de tovarășii Jumjaaghiin Țedenbal și Jamsaranghiin Sambu, au trecut apoi în revistă garda de onoare, aliniată la aeroport. Un grup de pionieri a oferit membrilor delegației române buchete de flori.

În încheierea solemnității de plecare, tovarășul Jamsaranghiin Sambu, președintele Prezidiului Marelui Hural Popular al Republicii Populare Mongole, și tovarășul Nicolae Ceaușescu, secretar general al Partidului Comunist Român, președintele Consiliului de Stat al Republicii Socialiste România, au rostit scurte cuvîntări.

Delegația de partid și guvernamentală română a făcut o escală la Moscova

În drum spre patrie, delegația de partid și guvernamentală română, condusă de tovarășul Nicolae Ceaușescu, secretar general al Partidului Comunist Român, președintele Consiliului de Stat al Republicii Socialiste România, a făcut o escală la Moscova.

La aeroportul Vnukovo-2, delegația română a fost întîmpinată de A. N. Kosighin, membru al Biroului Politic al C.C. al P.C.U.S., președintele Consiliului de Miniștri al U.R.S.S., M. A. Suslov, membru al Biroului Politic al C.C. al P.C.U.S., secretar al C.C. al P.C.U.S., K. V. Rusakov, membru al C.C. al P.C.U.S., șef de secție la C.C. al P.C.U.S., N. N. Rodionov, membru al C.C. al P.C.U.S., locțiitor al ministrului afacerilor externe al U.R.S.S., de alți activiști de partid și de stat sovietici.

Au fost, de asemenea, prezenți ambasadorii la Moscova ai Republicii Populare Chineze, Republicii Populare Democrate Coreene, Republicii Democrate Vietnam, Republicii Populare Mongole, precum și ambasadorul Guvernului Revoluționar Provizoriu al Republicii Vietnamului de sud și ambasadorul Guvernului cambodgian de Unitate Națională.

În întîmpinarea delegației au venit, de asemenea, tovarășul Gheorghe Rădulescu, membru al Comitetului Executiv, al Prezidiului Permanent al C.C. al P.C.R., vicepreședinte al Consiliului de Miniștri al Republicii Socialiste România, aflat la Moscova cu prilejul participării la ședința Comitetului Executiv al C.A.E.R., precum și Teodor Marinescu, membru al C. C. al P.C.R., ambasadorul Republicii Socialiste România la Moscova, și membri ai Ambasadei române în U.R.S.S.

Cu acest prilej, gazdele sovietice au oferit un prînz în cinstea delegației de partid și guvernamentale române.

ÎNAPOIEREA ÎN CAPITALĂ

Joi după-amiază s-a înapoiat în Capitală delegația de partid și guvernamentală a Republicii Socialiste România, condusă de tovarășul Nicolae Ceaușescu, secretar general al Partidului Comunist Român, președintele Consiliului de Stat, întovărășit de soția sa, Elena Ceaușescu, care a făcut vizite oficiale de prietenie în Republica Populară Chineză, Republica Populară Democrată Coreeană, Republica Democrată Vietnam și Republica Populară Mongolă.

Din delegație au făcut parte tovarășii Ion Gheorghe Maurer, membru al Comitetului Executiv, al Prezidiului Permanent al C.C. al P.C.R., președintele Consiliului de Miniștri, Manea Mănescu, membru al Comitetului Executiv, al Prezidiului Permanent, secretar al C. C. al P.C.R., vicepreședinte al Consiliului de Stat, Dumitru Popa, membru al Comitetului Executiv al C.C. al P.C.R., prim-secretar al Comitetului municipal București al P. C. R., primarul general al Capitalei, Ion Iliescu, membru supleant al Comitetului Executiv, secretar al C.C. al P.C.R., George Macovescu, membru al C.C. al P. C. R., prim-adjunct al ministrului afacerilor externe.

La sosire, pe aeroportul Băneasa, delegația a fost salutată de tovarășii Emil Bodnaraș, Paul Niculescu-Mizil, Gheorghe Pană, Virgil Trofin, Ilie Verdeț, Maxim Berghianu, Florian Dănălache, Emil Drăgănescu, Janos Fazekas, Petre Lupu, Dumitru Popescu, Leonte Răutu, Gheorghe Stoica, Ștefan Voitec, Iosif Banc, Petre Blajovici, Miron Constantinescu, Mihai Dalea, Ion Ioniță, Vasile Patilineț, Ion Stănescu, Mihai Marinescu, împreună cu soțiile.

Erau prezenți, de asemenea, membri ai C.C. al P.C.R., ai Consiliului de Stat și ai guvernului, conducători ai instituțiilor centrale și organizațiilor obștești, generali, ziariști români și corespondenți ai presei străine.

Au fost de față V. I. Drozdenko, ambasadorul Uniunii Sovietice, Van Țen-iuan, însărcinatul cu afaceri ad-interim al R.P. Chineze, Li Ha Zun, însărcinatul cu afaceri ad-interim al R.P.D. Coreene, Hoang Manh Tu, însărcinatul cu afaceri ad-interim al R.D. Vietnam, Buyanghiin Bud, însărcinatul cu afaceri ad-interim al R.P. Mongole în Republica Socialistă România, șefii misiunilor diplomatice acreditați în România, alți membri ai corpului diplomatic.

Membrii delegației de partid și guvernamentale a Republicii Socialiste România au fost așteptați pe aeroport de un mare număr de cetățeni ai Capitalei, care le-au făcut o caldă și entuziastă primire. Miile de bucureșteni aplaudau și scandau „P.C.R.—P.C.R.", „Ceaușescu — P.C.R.", „Ceaușescu și poporul", exprimîndu-și dragostea fierbinte și stima față de conducerea partidului și statului, față de secretarul general al partidului, tovarășul Nicolae Ceaușescu, totala adeziune față de rezultatele rodnice ale vizitei pe care delegația a făcut-o în țările socialiste din Asia. Tovarășii Nicolae Ceaușescu și Ion Gheorghe Maurer au răspuns cu căldură urărilor de bun venit, au strîns mîna a numeroși oameni ai muncii, veniți în întîmpinare. Pionieri și tineri români, chinezi, coreeni, vietnamezi și mongoli au înconjurat pe secretarul general al partidului, pe ceilalți membri ai delegației, oferindu-le buchete de flori.

(Agerpres)

COMUNICAT COMUN ROMÂNO-MONGOL

privind vizita delegației de partid și guvernamentale a Republicii Socialiste România în Republica Populară Mongolă

La invitația Comitetului Central al Partidului Popular Revoluționar Mongol și a Guvernului Republicii Populare Mongole, între 21 și 24 iunie 1971, o delegație de partid și guvernamentală a Republicii Socialiste România, condusă de tovarășul Nicolae Ceaușescu, secretar general al Partidului Comunist Român, președintele Consiliului de Stat al Republicii Socialiste România, a făcut o vizită oficială de prietenie în Republica Populară Mongolă.

In această vizită, tovarășul Nicolae Ceaușescu a fost însoțit de soția sa, tovarășa Elena Ceaușescu.

In timpul ședерii în Republica Populară Mongolă, delegația de partid și guvernamentală a României a vizitat întreprinderi industriale și instituții de cultură din orașul Ulan Bator. s-a întîlnit cu membrii unei unități agricole din aimacul central, a luat cunoștință de viața oamenilor muncii din Republica Populară Mongolă, de realizările lor în construcția socialistă, bucurîndu-se pretutindeni de o primire caldă, tovărășească. Delegația română a exprimat vii mulțumiri pentru ospitalitatea cu care a fost înconjurată, văzînd în aceasta o manifestare a prieteniei frățești care leagă poporul român și poporul mongol.

Intre delegațiile de partid și guvernamentale ale Republicii Socialiste România și Republicii Populare Mongole au avut loc convorbiri, în cursul cărora s-a efectuat un schimb de păreri privind dezvoltarea relațiilor româno-mongole și asupra unor probleme de interes comun ale vieții internaționale și mișcării comuniste și muncitorești.

Convorbirile s-au desfășurat într-o atmosferă tovărășească, în spirit de prietenie și sinceritate.

La convorbiri au participat:

— din partea română, tovarășii Nicolae Ceaușescu, secretar general al Partidului Comunist Român, președintele Consiliului de Stat al Republicii Socialiste România, Ion Gheorghe Maurer, membru al Comitetului Executiv, al Prezidiului Permanent al Comitetului Central al Partidului Comunist Român, președintele Consiliului de Miniștri al Republicii Socialiste România, Manea Mănescu, membru al Comitetului Executiv, al Prezidiului Permanent, secretar al Comitetului Central al Partidului Comunist Român, vicepreședinte al Consiliului de Stat al Republicii Socialiste România, Dumitru Popa, membru al Comitetului Executiv al Comitetului Central al Partidului Comunist Român, prim-secretar al Comitetului municipal București, al Partidului Comunist Român, primarul

(continuare în pag. a 4-a)

DE ZIUA GRĂNICERILOR

BRÎU VIU AL PATRIEI

Inimi tinere veghează zi și noapte, pe ger și pe arșiță, la hotarele patriei. Astăzi, de ziua lor, a grănicerilor, oamenii României le trimit gînduri calde de recunoștință.

Am făcut cunoștință în aceste zile cu grăniceri care acționează pe raza județului Iași. Cu caporalul Mihai Torz și fruntașul Mihai Cojocaru, comandanți de grupe fruntașe în pregătirea de luptă și politică. Mulți alți ostași din subunitatea comandată de sergentul major Ion Chiriac obțin rezultate notate cu „foarte bine". De altfel, întreaga subunitate a fost declarată, doi ani consecutiv, „subunitate de frunte". Calificativele obținute în acest an sînt o chezășie că titlul va fi păstrat.

Și în subunitatea comandată de maiorul Radu Rotaru sînt numeroși ostași pe pieptul cărora strălucesc insignele „Militar de frunte", „Polisportiv", „Prieten al cărții". În această subunitate își desăvîrșesc pregătirea de luptă și politică fruntașul Ioan Nicoară. Dînd dovadă de vigilență, acest tînăr a depistat un infractor care intenționa să călătorească în altă țară fără documente legale. Individul a fost reținut și deferit organelor de justiție. Fruntașul Ioan Pilcă, îndeplinindu-și sarcinile de serviciu, a arestat un grup de infractori care încercau să fure dintr-un tren materiale pentru export. Pentru fapta sa a fost evidențiat în fața subunității și a fost recompensat cu trimiterea de scrisori de mulțumire la părinți și la locul de muncă. Astfel, tovarășii săi de muncă de la „UNIO" Satu Mare au aflat că frezorul Ioan Pilcă dă dovadă de hărnicie și iscusință și în viața ostășească, la fel ca și în uzina în care va reveni după satisfacerea stagiului militar.

I-am cunoscut pe acești tineri în ceasurile de odihnă și recreere. Ne-a copleșit voioșia lor molipsitoare, exuberantă — specifică vîrstei. Dar i-am întîlnit și pe terenul de instrucție, la trageri, în sălile de pregătire politică. Erau parcă alți oameni. Dezbăteau cu aprindere ultimele evenimente politice interne și internaționale. Cu arma strînsă la piept vegheau acolo, sus, în foișoarele de pază, asemeni unor statui legendare. Orice încercare de încălcare a legilor țării, de trecere frauduloasă a granițelor nu va rămîne nepedepsită. Fruntașul Gheorghe Șandru, secretarul organizației U.T.C. dintr-o subunitate de frontieră, a învățat să descopere cele mai vagi urme, urechea sa poate recunoaște orișicînd, în simfonia pădurii, notele false și atunci trupul său devine arc oțelit...

— E lungă calea spre măiestrie. Îmi amintesc de prima mea misiune. Am fost urmărit pas cu pas. Cînd mă opream eu, se oprea și el. Aproape 2 km. am încercat să scap de urmăritorul meu, dar toate încercările au fost zadarnice. Nu vă mai spun că aveam și lanternă și armă la mine... dar ce frică am tras! Era un lup. Ei, de atunci, lucrurile s-au mai schimbat. Viața aspră a grănicerului te învață multe și în primul rînd te face să nu știi ce este teama.

Soldatul Mihai Pașcaniuc este mic de stat, slăbuț, dar tovarășii săi de arme spun că Mihai este cel mai curajos dintre ei. Despre acest țăran sfătos de pe meleagurile plăieșilor lui Ștefan am aflat că este și unul dintre cei mai harnici gospodari ai subunității.

Despre căpitanul Ion Duță, secretarul organizației de partid pe subunitate, despre sergentul comunist Vasile Matei, comandantul unei grupe fruntașe, despre soldatul Mihai Cheptroșu, sudor din orașul de pe malurile Begăi, despre ostașul Ioan Blaga, de meserie zidar de prin țara Maramureșului, și despre toți bărbații care străjuiesc la hotarele țării, se pot scrie nenumărate reportaje care să elogieze vitejia și iscusința, înaltul lor patriotism.

Alături de grăniceri sînt toți oamenii României socialiste. Învățătoarea Eufrosina Donișă, țăranul cooperator Gheorghe Albu, deși nu poartă haine ostășești, au dovedit vigilență în reținerea unor infractori. Acești doi oameni, la fel ca mulți alții, fac parte din grupele de sprijin ale grănicerilor. Și cei mai mici prieteni ai grănicerilor, pionierii, astăzi bat la porțile pichetelor cu brațele încărcate de flori — semn al dragostei și prețuirii. Ei știu că frații lor mai mari, grăniceri, veghează alături de toți ostașii țării, conduși de partid, ca poporul nostru să muncească în pace, ca ei, copiii, să descopere comorile înțelepciunii, pentru ca întregul popor român să-și urmeze calea aleasă.

Tradițiile glorioase lăsate de înaintași sînt duse azi mai departe de către ostașii grăniceri care își îndeplinesc în mod exemplar misiunile încredințate în paza și apărarea frontierelor scumpei noastre patrii, Republica Socialistă România.

Sorin DAMIAN

La IAȘI

Curs de perfecționare cu specialiști din țară

Ieri, în aula Institutului politehnic „Gheorghe Asachi" din Iași a început cursul de perfecționare în domeniul sudării (ciclul al optulea) cu specialiști din întreaga țară.

Cursul este organizat de Consiliul național al inginerilor și tehnicienilor, Ministerul Industriei Construcțiilor de Mașini și Ministerul Învățămîntului.

Ciclul de cursuri va dura trei zile și se vor dezbate probleme pe tema: „Tensiuni și deformații în îmbinări și construcții sudate și măsuri pentru combaterea lor".

Cuvîntul de deschidere a fost rostit de prof. dr. ing. Ion Curievici, din partea Consiliul național al inginerilor și tehnicienilor și a conducerii Institutului politehnic ieșean. Coordonator al cursului de perfecționare este tov. prof. dr. ing. Vladimir Popovici, de la Institutul politehnic din Timișoara și prof. dr. ing. Dumitru Mocanu, de la Institutul politehnic din Iași.

În program sînt prevăzute lecții asupra unor probleme noi de sudare, expuneri privind rezultatele unor cercetări efectuate de specialiștii români în acest domeniu, precum și rapoarte referitoare la experiența unor uzine (de exemplu Uzina „Electroputere" Craiova) în domeniul combaterii tensiunilor și deformațiilor remanente existente în construcțiile sudate.

Scopul cursului de perfecționare, la care participă un număr mare de specialiști de la întreprinderi din întreaga țară, de la institute de învățămînt superior și de la unele institute de cercetări, constă în cunoașterea și asimilarea ultimelor progrese în domeniul tehnologiei și a utilajului pentru sudare, precum și pentru îmbunătățirea calității actului de sudare.

În plantațiile viticole

Zile decisive pentru combaterea manei

Precipitațiile abundente și temperaturile ridicate din cursul lunilor mai și iunie au favorizat creșterea viței de vie, dar și atacurile bolilor și în special ale manei. Deoarece condițiile se mențin în continuare favorabile atacurilor de mană, este necesar să se urmărească aplicarea la timp a tratamentelor indicate, folosindu-se în acest scop toată aparatura existentă în unități, care — în cazul eventualelor defecțiuni — va fi reparată operativ, direct la locul de producție.

Este obligatoriu ca tratamentele să se execute în perioadele prevăzute în buletinele de avertizare, știindu-se că eficiența stropirilor este determinată în cea mai mare măsură de aplicarea corectă și la timpul optim al stropitului. Toț pentru a spori eficiența tratamentelor se va urmări ca ele să se efectueze mai întîi pe o parte a rîndului, pe întreaga suprafață și după aceea să se continue pe partea cealaltă, cînd deja organele vegetative stropite s-au zvîntat. Se va proceda astfel întrucît pierderile provocate de mană sînt cu mult mai mici în plantațiile stropite numai pe o parte decît în cele rămase complet nestropite.

Pentru reușita tratamentelor se vor respecta cu strictețe următoarele concentrații: Zeamă bordeleză 0,5–0,75 la sută; Zineb 0,4 la sută; Dithane M 45 — 0,2 la sută; Oxiclorură de cupru 25 — 1 la sută; Oxiclorură de cupru 50 — 0,5 la sută. În cazul folosirii zemei bordeleze este indicat să se folosească adezive ca: Aracet 0,1 la sută; Detersin 0,2 la sută.

În cazul cînd la combaterea manei se folosesc produse acuprice, soluțiile de stropit se vor prepara după cum urmează:

Cantitățile de produse acuprice, cîntărite corect, se amestecă mai întîi într-un alt vas mai mic cu puțină apă și se agită pînă se omogenizează complet. Soluția concentrată astfel pregătită se toarnă în vasul destinat soluției de stropit, umplut în prealabil cu apă. Se agită apoi cît mai bine, deoarece tratamentele trebuie aplicate numai cu soluție perfect omogenizată.

În cazul cînd apare și necesitatea combaterii făinării se vor complexa fungicidele folosite pentru mană cu sulf muiabil, 0,4 la sută. În situația cînd atacul de boli va persista, iar cantitățile de fungicide vor fi insuficiente, pentru folosirea economicoasă a acestora se va urmări ca la ultimele tratamente stropitul să se efectueze îndeosebi pe struguri și pe porțiunile de lăstar nou crescute.

Se impun toate eforturile pentru urgentarea celei de a treia stropiri contra manei, astfel ca acțiunea să se încheie în următoarele 2–3 zile. În paralel, este necesar să se acorde aceeași atenție executării tuturor celorlalte lucrări prevăzute în tehnologia viței de vie.

Ing. M. SÎMPETRU
directorul Intreprinderii viei și vinului

Microcaravană științifică

În organizarea Comitetului județean Iași al U.T.C. și a Comitetului județean pentru cultură și artă, la Butea și Oțeleni au avut loc întîlniri ale tinerilor și vîrstnicilor localnici cu membrii unei microcaravane științifice de la Iași. Au avut loc vii discuții pe teme din chimie, fizică, biologie, astronomie etc.

Lifturi și... iluzii

(urmare din pag. 1)

ori lifturile nu opresc sau nu răspund la apelul tuturor stațiilor sau că, alteori, stau blocate ore și zile în șir ceea ce, firește, creează multe neplăceri, îndeosebi locatarilor de la etajele superioare. Recordul în această privință îl dețin lifturile de la blocul 4 din str. Ștefan cel mare, scările A și B, precum și cele de la blocurile-turn din Piața Unirii. De cîteva luni de cînd, chipurile, lifturile respective au fost reparate și, bineînțeles, recepționate, locatarii acestor blocuri trăiesc un adevărat calvar. Plîngerile locatarilor au declanșat însă de fiecare dată un șir de explicații, de justificări atît din partea conducerii I.G.L.L.-ului cît și a conducerii Cooperativei „Prestațiunea" — unitate care a executat reparațiile respective.

Avem impresia stranie că în toată treaba aceasta locatarii sînt de vină. Și-au făcut prea multe iluzii!

Rămîne de văzut cînd și pe cine va chema Comitetul executiv al Consiliului popular municipal Iași la ordine!

De ce bate slab „pulsul"

(urmare din pag. 1)

prelungi viața pînă la primăvară.

Sînt și unități care nu se pot plînge de lipsa posibilităților și care cu toate acestea n-au făcut, de asemenea, mai nimic în domeniul construcțiilor. Cooperativa agricolă din Aroneanu, bunăoară, a primit din partea statului credite pentru construirea unui grajd, care deocamdată se găsește în fază de ... proiect. Am găsit autocamionul unității cărînd blocurile din granule ceramice necesare zidăriei. Lîngă sediu, cîțiva bușteni așteptau să fie prelucrați la gater pentru a se obține scîndurile de care e nevoie la cofraje. În magazie erau depozitate circa 40 tone de ciment aduse mai de mult. De ce nu se începe totuși lucrul?

„Ne lipsește balastul — ne-a lămurit tov. Gh. Ungureanu, contabilul șef al cooperativei. Noi am întrebat Întreprinderea de aprovizionare dacă ne poate onora sau nu comanda și ni s-a răspuns afirmativ. Așa că așteptăm...".

Sigur că aceasta este calea cea mai comodă. Nu e de felicitat nici Întreprinderea de aprovizionare pentru lipsa de operativitate cu care acționează, dar nici gospodarii de la Aroneanu care lasă să treacă timpul stînd cu mîinile în sîn. Fundația ar fi putut fi poate acum gata dacă se aducea cu mijloace proprii sau închiriate balast de la Bosia sau Țuțora.

Ni s-a spus că o asemenea variantă e într-adevăr posibilă, dar extragerea balastului solicită oameni și unitatea nu prea dispune de brațe de muncă. Cum oare însă a putut rezolva problema C.A.P. Popricani, unde situația este din acest punct de vedere similară? Ne vine mai ușor să credem că e vorba de lipsă de interes. La Aroneanu mai sînt și două grajduri vechi la care trebuie refăcuți total pereții și aici abia s-a trecut (și din păcate cam anemic) la confecționarea chirpicilor. E în plan și un adăpost provizoriu pentru grîne, care, de asemenea, n-a fost început. Deci, toate obiectivele sînt mai mult în plan decît în realitate.

Se ivesc și altfel de aspecte. Iată unul întîlnit la C.A.P. Holboca. La noul grajd meșterii lucrau de zor la zidărie. Existînd tot ce trebuie execuția a mers foarte rapid încă de la început. N-a venit din vreme cimentul însă conducerea cooperativei a împrumutat de unde a știut și temelia a fost turnată în urmă cu aproape o lună. La fel s-a descurcat cu balastul ca și cu alte materiale. Cuvinte de laudă în toate privințele deci.

„Nu prea în toate — și-a spus însă părerea tov. Al. Ignat, tehnician în cadrul serviciului de investiții al Direcției generale județene a agriculturii, care ne-a însoțit în raid. E drept, se construiește rapid, dar după un catalog vechi cu tipuri de adăposturi care nu mai corespund exigențelor actuale. În afară de aceasta s-au făcut și unele greșeli tehnice inadmisibile și de aceea unele lucrări trebuie refăcute".

Meșterii de pe șantier sînt într-adevăr necalificați și au nevoie de îndrumări tehnice. La C.A.P. Holboca sarcina aceasta revine tehnicianului M. Anghel, încadrat tot la serviciul de investiții al Direcției generale județene a agriculturii.

„Acest tovarăș — ne relata tov. C. Unguru, președintele C.A.P.-ului — a fost pe la noi către sfîrșitul lunii mai. L-am anunțat că intenționăm să începem grajdul pe data de 2 iunie, rugîndu-l să vină pentru a da meșterilor asistența tehnică. A promis că vine, dar nu s-a ținut de cuvînt. De aceea am lucrat așa cum ne-am priceput. N-am amînat pentru că mai avem și alte lucrări de construcții, iar dacă nu ne apucăm din timp ne poate prinde iarna cu adăposturile neterminate sau nepuse la punct".

Vinovat este în primul rînd tehnicianul care n-a răspuns la apelul unității și care de mai bine de o lună, după cum susține toată lumea, n-a mai fost văzut pe la Holboca. Chiar dacă are un sector destul de întins, o asemenea absență este cu totul exagerată. Răspunderea aparține însă și conducerii cooperativei pentru că a trecut la lucru fără a avea proiect (unitatea a refuzat serviciile Oficiului de proiectări considerînd prea costisitoare întocmirea unui proiect), și fără a insista la organele în drept pentru obținerea unui specialist care să acorde periodic asistența tehnică.

După cum se vede se ridică destule probleme cu privire atît la ritmul cît și la calitatea lucrărilor de construcții. În legătură cu ritmul ne-am referit îndeosebi la grajduri, dar și la restul obiectivelor zootehnice situația nu este mai bună, ci dimpotrivă: în majoritate ele sînt încă neîncepute. E drept că lipseso unele materiale și e normal să se aștepte mai mult ajutor din partea Întreprinderii de aprovizionare. Pînă una-alta însă e și obligația C.A.P.-urilor de a căuta să învingă singure unele dificultăți, căci a aștepta totul de-a gata înseamnă a pierde timp.

În sfîrșit, pentru a îndrepta lucrurile pe făgașul dorit se cere o contribuție mai substanțială și din partea organelor agricole județene.

SPORT

FOTBAL

Punct final în campionatul municipal

Ediția 1970—1971 a campionatului municipiului Iași la fotbal s-a încheiat cu victoria incontestabilă a uneia dintre formațiile de juniori ale centrului clubului Politehnica. Desigur, pentru tinerii fotbaliști, rezultatul constituie o performanță deosebită, deoarece s-au clasat pe primul loc într-o competiție dedicată seniorilor. Dar, pentru obținerea acestui succes, juniorii Politehnicii, antrenați de T. Iordache, și-au impus un regim de pregătire minuțios, cu atît mai mult cu cît toți sînt elevi la cursuri de zi. Că au reușit, o dovedesc și rezultatele: doar trei înfrîngeri și un „nul" în 20 de partide susținute.

Despre celelalte participante nu avem, din păcate, lucruri bune de spus. Și nici nu s-ar putea altfel, dacă ne gîndim că au fost întrecute de o formație de juniori de categoria a II-a ca vîrstă (15—16 ani). Nimeni nu contestă talentul și buna pregătire a tinerilor campioni dar, socotim noi, situația la care s-a ajuns este anormală și ea se datorește, în totalitate, insuficientei pregătiri a echipelor de seniori.

Clasamentul final:

1.	Politehnica II	20	16	1	3	83—31=33
2.	Victoria Ț. M.	20	13	4	3	47—32=30
3.	Ceramica	20	13	2	5	57—35=28
4.	Mobila	20	11	4	5	44—31=26
5.	A.C.G.B.	20	11	3	6	43—21=25
6.	Șc. sp. Unirea	20	7	6	7	41—45=20
7.	Viitorul I.G.L.L.	20	8	3	9	46—43=19
8.	Poligrafia	20	8	0	12	44—42=16
9.	Victoria 1 Mai	20	4	3	13	28—47=11
10.	Tăcerea	20	3	1	16	25—77= 7
11.	I. T. I.	20	2	1	17	14—68= 5

S-au încheiat și întrecerile campionatului județean de juniori, dominate de o manieră categorică de către tinerii fotbaliști de la Constructorul Iași, care au încheiat competiția la o diferență de 6 puncte (!) față de următoarea clasată, Recolta Ruginoasa.

Succesul juniorilor Constructorului se datorește, în afara străduințiilor depuse și a seriozității cu care ei au abordat fiecare partidă, pasiunii și priceperii instructorului Vasile Amuntencii. Iată și lotul echipei campioane: Bivol, Ast, Rusu, Pricopie, Ursache, Vasilescu, Amuntencii, Bîrlădeanu, Petraru, Moraru, Neamțu, Voiasciuc, Holman, Vlad, Grigore, Lupu.

Clasamentul final:

1.	Constructorul Iași	16	14	1	1	57—14=29
2.	Recolta Rugin.	16	11	1	4	37—22=23
3.	Siderurgistul	16	10	1	5	33—26=21
4.	Voința Iași	16	8	2	6	37—23=18
5.	Montajul Iași	16	7	1	8	27—27=15
6.	Viit. Tg. Frumos	16	5	2	9	24—34=12
7.	Recolta Pd. Iloaiei	16	6	0	10	26—37=12
8.	Panificația Iași	16	3	0	13	12—43= 6
9.	Țesătura Iași	16	0	2	14	5—50= 2

Monolog sau dialog?

(urmare din pag. 1)

cîteva cadre care să se ocupe exclusiv cu cercetarea științifică. Dar, revenind la problema de mai sus, eu n-aș fi de părere că un impediment este lipsa la Iași a unor întreprinderi pe profilul nostru, fiindcă în prezent, nici un domeniu al tehnicii actuale nu se poate lipsi de energie electrică, devenită astăzi indispensabilă oricărei activități. Deci, destule fabrici ar avea nevoie de sprijinul nostru dacă nu ar persista din partea unor colective de conducere pasivitate în această privință.

N. G. În fiecare întreprindere funcționează, după cîte știm, de vreo cîțiva ani, compartimente de organizare științifică a producției și a muncii cu rolul de a analiza temeinic modul de conducere a unității, de planificare, de realizare a producției etc. Acestea au sarcina să întocmească studii privind înlăturarea oricărei lacune dintr-un domeniu sau altul. Ne întrebăm: oare ele nu pot sesiza și aspecte referitoare la modernizare care ar necesita cercetări științifice, făcînd apel la specialiștii din afară? Fiindcă numai grija pentru îndeplinirea strictă a planului, fără o viziune de perspectivă nu poate asigura progresul viitor la nivelul sarcinilor tehnicii actuale și al obiectivelor economiei naționale.

Prof. I. B.: Sigur că solicitările ar trebui să vină direct de la cei care urmează să beneficieze de rezultatele cercetării căci o experiență nu prea îndepărtată ne-a dovedit că, atunci cînd există intermediari, lucrurile dobîndesc cîte o dată un caracter formal. De exemplu, cînd C.N.C.S.-ul avea filiale în unele centre universitare s-au făcut planificări de colaborare cu producția, dar unele au rămas doar pe hîrtie, deoarece conducerile unor întreprinderi s-au angajat pur formal, numai din dorința de a evita insistențele.

RED.: Așadar, ce propuneți?

N. G. Personal, consider faptul că toate cadrele didactice vor face anumite stagii în unitățile productive — mă refer la acțiunea de reciclare — ca un lucru ce va ajuta mult în primul rînd la prezentarea problemelor la cursuri în mai strînsă legătură cu practica, dar și pentru stabilirea unor relații apropiate în activitatea de cercetare științifică. La rîndul lor și inginerii din producție vor urma la noi cursuri postuniversitare, ceea ce va duce la contacte mai directe.

RED.: E adevărat, aceasta constituie una din soluții, dar după opinia dumneavoastră, ce ar trebui întreprins pentru concentrarea forțelor din facultate mai mult decît pînă acum spre o cercetare în ajutorul industriei?

N. G.: Depinde cum e înțeles acest lucru. De pildă, la noi, în momentul de față, sînt cuprinse cadrele didactice în procesul de doctorantură în procent de 56 la sută. Acestea, de obicei, realizează lucrări din domeniul cercetării fundamentale, unde există preocupări mai deosebite în sectorul circuitelor electrice neliniare, al acționărilor electrice, al automatizărilor, probleme de optimizări în funcționarea sistemelor electrice etc. Cum se observă, de altfel, toate au și obiective practice, dar din păcate factorii din producție continuă să ne solicite intervenții imediate, majoritatea mărunte, cu caracter mai mult de asistență tehnică și care n-ar putea constitui în nici un caz subiectul unei teze de doctorat sau lucrări științifice demne de a fi publicate. În ce mă privește consider însă că oricum, producția înseamnă un izvor de idei prețioase pentru cercetarea de dezvoltare. O spun din propria experiență deoarece anul trecut colectivul de la disciplina **tehnica tensiunilor înalte** conlucrînd cu Fabrica de ciment de la Bicaz la îmbunătățirea funcționării electrofiltrelor a ajuns la unele concluzii care constituie toț atîtea sugestii pentru noi subiecte de cercetare fundamentală.

RED.: Cum se prezintă capitolul „Invenții"?

I. B.: În facultate sînt destule invenții, dar trebuie să spunem că chiar cele omologate nu sînt suficient valorificate în producție, deoarece unele întreprinderi dovedesc slabă receptivitate și în această direcție.

RED.: În privința autodotării laboratoarelor s-a întreprins ceva?

N. G.: Aici am saluta contribuția studenților din cercurile științifice ale căror lucrări se finalizează cu aparate, dispozitive și instalații care duc la creșterea bazei materiale a laboratoarelor, la autoutilarea lor. În privința aceasta ne bucurăm de sprijinul întreprinderilor și va trebui să militățm pentru realizarea aceleiași înțelegeri pe cele mai variate planuri. Sperăm că în direcția respectivă să beneficiem de măsuri corespunzătoare adoptate de C.N.C.S. și de alte foruri de răspundere.

*

Întrucît probleme de acest fel au mai fost sesizate și cu alte prilejuri de către cercetători științifici din diverse ramuri, credem că este timpul să se treacă la acțiuni hotărîte și stimulative pentru ambele părți, cu rezultate eficiente în dezvoltarea economiei naționale.

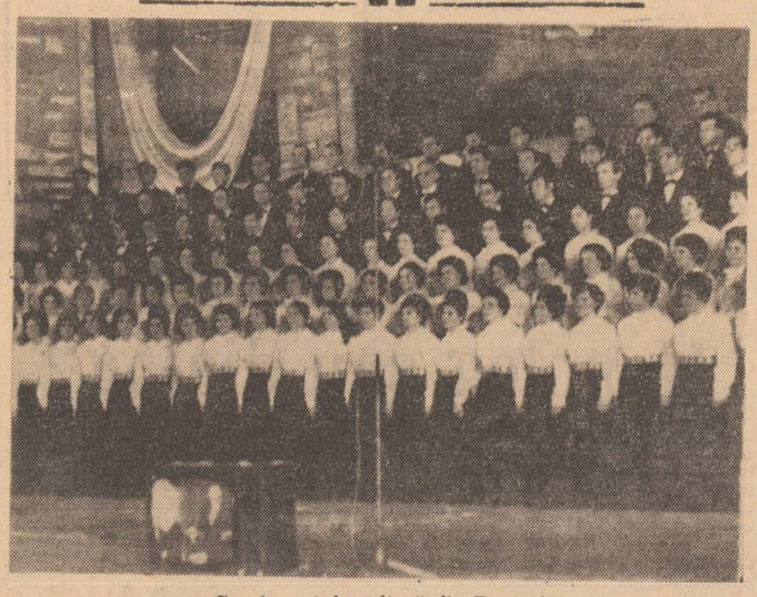

Corul casei de cultură din Pașcani.

Păcăleală

Consiliul județean pentru educație fizică și sport ne informase că marți, 22 iunie a.c., urma să aibă loc o întîlnire de fotbal între selecționatele medicilor și inginerilor ieșeni. Bazați pe această informație scrisă, am adus vestea la cunoștința cititorilor. La ora stabilită de începere a partidei (16), cîteva sute de spectatori se aflau în tribunele stadionului „23 August". Spre nemulțumirea justificată a lor, meciul n-a avut loc (la 17.30 a început un joc de 20 minute între două echipe de umplutură) unul dintre medicii-jucători cu care ne-am întîlnit declarîndu-ne că au aflat despre partidă din... informația apărută în ziar!

Cum nu este prima dată cînd sîntem duși în eroare, atragem atenția Consiliului județean pentru educație fizică și sport că nu are dreptul să dezinformeze nici organul de presă, nici amatorii de fotbal și că trebuie să privească cu toată răspunderea orice manifestare sportivă pe care o organizează. Cu atît mai mult, cu cît are grijă să elibereze bilete de intrare. (La cuplajul proiectat, biletul de intrare a costat 5 lei).

R. C.

ÎN 24 DE ORE

Radio Iași

Programul de seară (25 iunie): 17.00 Buletin de știri; 17.10 Portativul undelor, melodia preferată; 17.45 Preocupări cotidiene; 18.00 De la muzica ușoară la jazz; 18.30 Prezențe românești pe glob; 18.50 Cîntare României socialiste; 19.00 Radiojurnal; 19.15 Muzică populară românească; 19.30 Orizonturi; 19.45 Din creația corală românească; 20.00 Șapte arte; Serile muzicale ale studioului; 20.30 Pagini literare; Serile muzicale ale studioului (continuare); De la caffe-concert la ... music-hall.

Programul de dimineață (26 iunie): 6.00 Buletin de știri; 6.05 Radiomatineu; 6.30 Actualitatea în agricultură; 7.00 Sport; 7.30 Microemisiune pentru pietoni și automobiliști; Radiomatineu (continuare).

Televiziune

17.00 Deschiderea emisiunii. Teleșcoală. Consultații pentru examenele de admitere: Literatură română: Simbolismul românesc — Matematică: Probleme de algebră (II); 18.00 Căminul; 18.50 Lumea copiilor: Casa cu trei fetițe. Emisiune muzical-distractivă; 19.10 Tragerea LOTO; 19.20 1001 de seri; 19.30 Telejurnalul de seară. Sport; 20.00 Reflector; 20.15 Univers XX. Dialog cu galaxiile; Puncte de vedere cu privire la posibilitatea existenței vieții pe alte planete și eventual a inteligențelor extraterestre; 21.00 Film artistic: „Les annees foles" („Anii nebuni"); 22.15 Studio dans; 22.40 Telejurnalul de noapte.

Cinematografe

VICTORIA: orele 9; 11.20; 14.15; 16,35; 19; 21.15: „Și caii se împușcă, nu-i așa?". Producție S.U.A.; REPUBLICA: orele 8,45; 10.50; 14.30; 16.35; 18.40; 20.45: „Domiciliul conjugal" (producție a studiourilor franceze) — premieră; COPOU orele 9; 11; 15; 17; 19; 21: „Cintecele mării", producție a Casei de filme București; ARTA, orele 9.15; 13.15; 15; 17; 19; 21: „Pe luciul gheții"; TĂTĂRAȘI, orele 16; 18; 20: „Prea mic pentru un război atît de mare"; NICOLINA, orele 16; 18; 20: „Gioconda fără surîs"; Grădina cinematografului „Victoria" — „Ripa Galbenă", la ora 20.30: „Și caii se împușcă, nu-i așa?". În județ: *Casa de cultură Pașcani:* „Clanul sicilienilor" (cinemascop); *Clubul C. F. R. Pașcani:* „Măsura risculuî"; TG. FRUMOS: „Circ fără frontiere"; HÎRLĂU: „Haiducii lui Șaptecai"; PODU-ILOAIEI: „Mihai Viteazul"; HĂLĂUCEȘTI: „Boccaccio 70".

Oficiul județean de turism Iași

Organizează traversarea Rarăului pe următorul traseu: Iași — Fălticeni — Gura Humorului — mănăstirile Humor și Voroneț — Cîmpulung Moldovenesc — Poiana Stînișoarei — cabana Rarău — Pietrele Doamnei — Vîrful Todirescu — Codrii seculari de la Slătioara — Peștera Lilieciior — satul Chirii — Valea Bistriței — Poiana Teiului — Mănăstirea Neamț — Humulești — Iași. Se asigură transport, cazare, masă. Plecarea are loc în ziua de 2 iulie, ora 14, întoarcerea în ziua de 4 iulie, ora 20. Traversarea masivului muntos se face pe jos. Costul pentru o persoană este de 175 lei.

Înscrierile se fac la sediul agenției.

Timpul probabil

Vreme în general frumoasă cu cerul senin pînă la noros. Vîntul va sufla slab la potrivit, la început din sectorul nord-vest, apoi din sectorul sud-est. Temperatura aerului în creștere ușoară; minimele vor fi cuprinse între 10 și 15 grade, iar maximele între 22 și 27 grade.

INTERESELE CETĂȚEANULUI ȘI RĂSPUNDEREA CELOR SOLICITAȚI

Drumurile pavate cu vorbe nu rezistă timpului

În viața satului contemporan starea de viabilitate a drumurilor prezintă o deosebită importanță. Cum sînt ele întreținute, ce loc ocupă în activitatea consiliilor populare? Despre aceasta ne-am propus să vorbim în rîndurile de față, ca urmare a unui raid-anchetă prin cîteva comune.

Activitate intensă

Poposind la Coarnele Caprei am întîlnit, deși era trecut de amiază, o intensă activitate la întreținerea drumurilor. Cîteva mijloace mecanizate transportau piatra pe care cetățenii o și așterneau. Alții amenajau trotuare sau podețe. Peste tot am observat mîna bunului gospodar.

Răspunsuri contradictorii

Am constatat că între spusele primarului din Erbiceni, *Vasile Rodu*, și ale secretarei consiliului popular, *Virginia Lascăr*, există o totală neconcordanță.

Virginia Lascăr: Am executat construcții de drumuri din pămînt pe o distanță de 3 km.; reparații și întrețineri de drumuri pe o distanță de 4 km. Acum se lucrează la drumul spre Spinoasa.

Vasile Rodu: Am amenajat 4 km. de drum la Totoești, precum și 6 km. de drum spre comuna Focuri. Tot aici am construit și șase podețe. S-au reparat de asemenea și unele drumuri interioare.

Unde-i hiba? Nu-i nimic, ne-am zis noi. Înseamnă că la Erbiceni starea de viabilitate a drumurilor nu constituie o problemă. Dar hai să le vedem și noi, să străbatem aceste drumuri.

— De acord, ne-a spus primarul. Dar să știți că e foarte departe.

Și era așa de departe încît n-am făcut decît 500 de m., adică pînă în fața magazinului universal. Aici se observa un fel de amenajare, dar care nu însemna mai nimic față de spusele anterioare ale lui Vasile Rodu.

— Eu am mobilizat forțele la drumul județean. Am un volum mare de lucrări. Sarcina comunei noastre e să întrețină D.J. 281 de la șoseaua națională și pînă la fața primăriei din comuna Focuri.

În rest, primarul ne-a vorbit de plantatul pomilor și al florilor. Realitatea este că pe raza comunei Erbiceni D.J. 281 este sub orice critică. E un adevărat calvar să circuli pe acest traseu cu căruța ori cu mașina.

Este știut că la întreținerea drumurilor trebuie să colaboreze toate unitățile economice din comună și în primul rînd C.A.P. Cum sprijină cooperativele agricole din comună această acțiune? Întrebarea noastră a rămas fără răspuns. Astfel stînd lucrurile, primarul comunei neprimind sprijinul necesar din partea organelor în drept, rezultatele se înțeleg de la sine.

Se dovedește că adevărul a fost ocolit

Ne continuăm drumul pe un... drum anevoios. După 5 km. de la Erbiceni observăm că pe alocuri s-a așternul piatră, că s-au construit poduri. Despre această lucrare probabil că ne vorbea Vasile Rodu. Dar n-am înțeles de ce a început să aștearnă piatră de la Focuri spre Erbiceni și nu de la Podu-Iloaiei spre Erbiceni. Dar nici asta, ne-am zis noi, nu contează prea mult.

La primăria din Focuri îl găsim pe *Gheorghe Morărașu*, locțiitorul secretarului comitetului comunal de partid, și pe *Eugen Nedelcu*, secretarul consiliului popular.

— De ce nu-i ajutați și dumneavoastră pe tovarășii din Erbiceni să repare drumul județean?

— Dar nouă cine să ne facă drumurile?

— Păi nu ei au cărat piatra, au făcut podurile pe porțiunea de drum de pe raza comunei Focuri?

— E cea mai bună glumă pe care am auzit-o astăzi, ne-a răspuns Gheorghe Morărașu. Cetățenii de la noi au cărat 200 tone de piatră și au împrăștiat-o. Au construit de asemenea 4 poduri noi.

De ce s-a lăudat primarul *Vasile Rodu*, cu munca altora nu putem înțelege. Probabil, însă, că știa el ce știa. Lăsînd de o parte acestea considerăm necesar să menționăm că un număr mare de cetățeni lucrau la întreținerea drumurilor.

— Vrem să amenajăm cît mai repede drumul, ne spunea *Nicolae Păduraru*, primarul comunei, pentru ca autobuzele I.T.A. să poată intra și în comuna noastră. Este o acțiune în sprijinul tuturor cetățenilor.

Într-adevăr, o acțiune demnă de toată lauda. Dar cu o floare, vorba proverbului, nu se face primăvară. Așa cum ne-a relatat Nicolae Păduraru toate forțele au fost mobilizate la efectuarea lucrărilor de întreținere a drumului județean, în schimb starea de viabilitate a drumurilor comunale este sub orice critică, ceea ce pe timp ploios face inaccesibilă circulația nu numai a atelajelor, dar chiar și a cetățenilor. Această situație nemulțumește pe mulți dintre cetățeni, de aceea o mai justă repartizare a forțelor se impune cu acuitate.

Nu are cine împrăștia piatra

Pe principalele artere de circulație din comuna Scobînți s-a transportat piatră din cariera locală. Treabă bună. Numai că piatra stă în grămezi cam de multișor și în loc să facă mai accesibilă circulația, o îngreunează, deoarece a fost imobilizată aproape jumătate din lățimea drumurilor.

Cine împrăștie piatra? Iată o întrebare la care așteptăm răspuns din partea consiliului popular comunal. Dar cît mai repede, fiindcă în curînd va începe campania agricolă de recoltări care va necesita un volum sporit de transport.

*

Am prezentat cîteva aspecte din modul în care se înțelege în unele localități rurale să se efectueze lucrările de construcție și întreținere a drumurilor. Deficiențele semnalate se datoresc lipsei de inițiativă a factorilor de răspundere. Mobilizarea cetățenilor la lucru nu este o treabă grea. Dar această mobilizare nu se face de la sine.

Dan VALERIU

NOTE

Este, oare, numai în interesul cercetării balneologice?

S-au făcut importanți pași în direcția valorificării fondului balnear al județului Iași. Preocupările îmbrățișează acum un larg cimp de activitate, se prospectează viitorul.

Băile Nicolina sînt luate cu asalt în zilele călduroase. Se cere nămol, mult, calitativ. Pacienții au obiectat încă de anul trecut că o parte din nămol este nisipos, se usucă repede, jenează. Balneologi și chimiști s-au oferit să afle modul de formare a nămolului pentru a se putea dirija procesul obținerii unei cantități optime, să identifice solurile cele mai potrivite în scopul ridicării calității fizico-chimice a acestuia. Cercetătorii de la I.M.F., sub conducerea prof. Ghimicescu, au renunțat sau și-au aminat concediile de odihnă pentru a rezolva o problemă de larg interes cetățenesc. Au cerut sprijin. Li s-a promis. În prezent este nevoie de o simplă țeavă de 20 m. pentru a fi montată. N-a fost găsită... Să considerăm o neglijență, sau o totală desconsiderare?

S-a afirmat că la Grădina botanică se află un izvor cu minunate ape minerale. S-a impus identificarea izvorului curativ, conducerea lui la zi, măsurarea debitului. S-a cerut golirea fîntînii, fără lucrări de investiție. Trebuia numai bunăvoință. Dar nu s-a trecut nici acum la concretizarea unor lucrări. Numeroasele demersuri de a fi captate izvoarele au rămas infructuoase.

Este oare numai în interesul cercetării balneologice? Sîntem informați că s-au fixat răspunderi pe anumite întreprinderi, că s-a manifestat un acord unanim pentru punerea în valoare a acestor bogății. Și atunci...? Consiliul popular municipal ar putea să ne dea un răspuns concret.

Al. M.

În așteptarea inițiativei

Problema combaterii țînțarilor, ne scrie Inspectoratul sanitar al județului Iași după publicarea notei din „Flacăra Iașului" (5 iunie a.c.) depinde în special de asociațiile de locatari. Pentru că locurile de înmulțire preferate ale țînțarilor sînt subsolurile blocurilor. Dacă lucrurile stau așa, n-ar fi cazul ca Inspectoratul sanitar să întreprindă o acțiune de suprimare a condițiilor de înmulțire a țînțarilor de la subsolurile blocurilor? În același răspuns ni se comunică și alte sfaturi necesare pentru combaterea țînțarilor. Dar cine le pune în practică? Inspectoratul sanitar precizează că nu are fonduri, iar instituțiile care dispun de bani nu au inițiativă. Care sînt acestea? Ni le indică tot Inspectoratul sanitar: Consiliul popular municipal, asociațiile de locatari, regionala C.F.R. Deci totul este limpede. Se știe unde își duc viața țînțarii, se știe cum pot fi combătuți, se știe și cine trebuie să-i combată, dar... țînțarii nu se tem de vorbe. Poate apare de undeva o inițiativă mai practică? O vom consemna imediat.

Grija față de om poate urca trepte superioare

Țesătoria de mătase „Victoria"

Este binecunoscut că Țesătoria de mătase „Victoria" a fost utilată cu mașini, agregate, aparatură de înaltă tehnicitate. Se lucrează în prezent cu întreaga capacitate prevăzută în etapa întîi. Întreprinderea se extinde. În prezent se montează mașini — războaie hidraulice pentru țesut — și se completează cu noi agregate secțiile de producție în vederea desăvîrșirii celei de a doua etape de dezvoltare. Concomitent cu asemenea acțiuni, sporirea gradului de calificare conform cerințelor industriei moderne, a ținut să ne precizeze tov. Elena Gudaș, secretara comitetului de sindicat, nu poate fi separată de măsurile ce se impun pentru protejarea sănătății omului, stăpîn și beneficiar direct al muncii sale. Prin însuși proiectul de execuție, completa tov. Mihai Grigoraș, șeful compartimentului protecția muncii, întreprinderea a fost prevăzută cu aparatura necesară creării unui climat cît mai propice muncii. Spre exemplu, secțiile de producție sînt înzestrate cu sisteme de aer condiționat. Uzinele de condiționarea aerului asigură, totodată, controlul asupra temperaturii și umidității, creîndu-se un microclimat favorabil, constant, impus de însuși procesul tehnologic.

Majoritatea secțiilor sînt iluminate artificial — fluorescent. La început se iviseră unele greutăți. Din cauza iluminatului necorespunzător se înregistrau scăderi ale productivității muncii. La sesizările unor muncitori, tehnicieni și specialiști conducerea administrativă a trecut la rezolvarea îndreptățitelor cereri creîndu-se iluminatul prevăzut de proiectant, înlăturîndu-se astfel și scăderea productivității muncii, precum și unele cauze ale unor îmbolnăviri profesionale.

Se știe că în marea majoritate a uzinelor, mașinile produc mult zgomot. Cu atît mai mult în camerele de tip blindat cum sînt cele de la Țesătoria de mătase „Victoria". Cercetările și concluziile specialiștilor au trecut zgomotul industrial în categoria factorilor nocivi. Iată și de ce atenuarea zgomotului stă în atenția conducerii întreprinderii, a organizației de partid și cea de sindicat. Cu sprijinul specialiștilor de la Institutul politehnic „Gh. Asachi", a celor de la Institutul de cercetări pentru protecția muncii din București, s-au făcut determinări la secția țesătorie, ajungîndu-se la concluzia că se depășește limita maximă admisă. Ca urmare s-a trecut la construirea unui plafon fonoabsorbant care va intra în funcțiune în viitoarele luni.

Grija față de om nu se oprește aici. Muncitorii care se prezentau la consultație, ne relata medicul întreprinderii, indicau că în anumite ateliere se depășește limita admisă la diferite noxe: hidrocarburi volatile. S-au făcut determinări toxicologice. Rezultatele au impus la unele ateliere asigurarea unei ventilații corespunzătoare, dotarea lucrătorilor cu echipament de protecție adecvat, control medical periodic. Se impune însă o atenție mai mare la sistemul de ventilație în atelierul de cuprare-cromare, unde se confecționează valțuri pentru imprimat, deși gradul de toxicitate nu depășește limita maximă admisă. Proiectantul nu prevăzuse și o spălătorie pentru echipamentul de protecție și de lucru. Asemenea măsură a fost luată ulterior la cererea lucrătorilor, montîndu-se acum aparatura necesară.

Eforturile pentru crearea unor condiții optime de muncă sînt întregite și de grija pentru condițiile de trai. Am reținut o cifră: media de vîrstă a colectivului Țesătoriei de mătase este de 20 de ani. Așadar, tineri, mulți tineri. Pentru nefamiliști s-au construit cămine înzestrate cu tot mobilierul necesar. 300 de locuri au fost rezervate fetelor și tinerelor familii. Într-o asemenea mare fabrică predomină însă fetele. După cum e și normal se întemeiază noi familii. Apar moștenitori. Necesitatea înființării unor creșe pentru copii se impune cu acuitate. S-a prevăzut amenajarea unor creșe în imediata apropiere a întreprinderii. Se pare însă că problema nu e încă rezolvată decît în mică măsură. Avem în vedere extinderea fabricii, creșterea numărului salariaților. Cifrele statistice de la cabinetul medical pledează în favoarea accelerării soluționării problemei creșelor pentru copii. Fiind vorba de genul feminin dăm curs cerinței exprimate de către medicul unității — urgența înființării unor camere de igienă intimă a femeii. Un sfat al medicului, o cerință a lucrătoarelor care trebuie să fie materializată cît mai degrabă.

Scoțînd în relief realizările înfăptuite la Țesătoria de mătase, trebuie să arătăm că aici există încă loc pentru mai bine, pentru rezolvarea competentă a propunerilor izvorîte din cadrul colectivului de muncă. Nici lucrurile așa-zise mărunte, nu trebuie scăpate din vedere.

Al. MONTEORU

Întreprinderea de prefabricate din beton Iași

recrutează absolvenți a 8 și 10 clase pentru cursul de admitere la calificare prin *Școala profesională de materiale de construcții Iași*, în următoarele meserii:

— *lăcătuș*
— *electrician*
— *operator prefabricate*
— *laborant*
— *strungar*
— *sudor*

Înscrierile se fac la Școala profesională de materiale de construcții Iași din str. Manta Roșie nr. 5, telefon 31986, pînă la data de 5 iulie 1971.

Informații suplimentare se pot lua de la secretariatul școlii.

Combinatul textil Iași

prin Serviciul învățămînt primește înscrieri pînă la data de 30 iunie 1971 pentru examenul de admitere la **Școala profesională** și **Ucenicie la locul de muncă**, absolvenți ai școlii generale de 8 ani, fete (din județul Iași), băieți din toate județele în vîrstă de 16—18 ani pentru următoarele meserii:

— **filatori** — **electricieni** — **confecționeri**
— **țesători** — **lăcătuși** — **tricoteri**
— **finisori** — **tîmplari**

Actele necesare:
— certificat de naștere (copie și original)
— certificat de absolvire a școlii generale
— fișa copilului sau certificat medical eliberat de circumscripție
— buletin de analiza sîngelui și radioscopie pulmonară.

Pentru meseriile **filator, țesător, lăcătuș, tîmplar, confecționer, tricoteur**, vor da examen la:
— matematică — scris și oral
— **fizică** — scris și oral (mecanică și căldură).

Pentru meseria de finisor produse textile:
— matematică — scris și oral
— chimie — scris și oral.

Pentru meseria de electrician:
— matematică — scris și oral
— fizică — scris și oral (capitolul electricitate).

Examenul va avea loc în perioada 6—14 iulie 1971 la Școala profesională textilă din str. Socola nr. 51—53 Iași, iar vizita medicală se va face în momentul înscrierii elevului.

Menționăm că pentru secția de confecție din orașul Hîrlău, recrutăm din împrejurimi absolvente a 10 clase.

De asemenea, anunțăm că pentru Fabrica de tricotaje mătase și perdele Pașcani vom recruta în perioada 15—30 august 1971 absolvenți a 8 clase, fete și băieți din orașul Pașcani și împrejurimi.

Ministerul Construcțiilor Industriale
Grupul școlar de construcții Pitești

strada Războieni nr. 35, telefon 31830
organizează **concurs de admitere**
între 6—14 iulie 1971
pentru următoarele meserii:

Ucenicie la locul de muncă
— izolator în construcții
— zugrav-vopsitor
— instalator instalații încălziri centrale
— mecanic utilaje construcții
— dulgher
— zidar-betonist

Înscrierile se fac la centrul din Iași, Grupul școlar de construcții, strada Bucium nr. 17, telefon 12488. Se pot înscrie la concurs promovații clasei a VIII-a a școlii generale, cît și absolvenți ai școlii generale de 10 ani, care au împlinit vîrsta de cel mult 18 ani în anul 1971.

După terminarea școlii absolvenții vor lucra în județele din care au fost recrutați.

Întreprinderea de transport Iași

str. UZINEI nr. 12, telefon 15422—12120
angajează de urgență

ȘOFERI

în vederea specializării pentru CONDUCEREA AUTOBUZELOR.

Specializarea se face prin cursuri pe durata a trei luni cu scoatere din producție.

Pe durata specializării angajații primesc o indemnizație lunară de 1.132 lei.

CONDIȚII DE ANGAJARE

— vîrsta cel puțin 22 ani
— vechime efectivă mai mare de un an de conducător de autovehicule de categoria „C" care să rezulte din carnetul de muncă.

În vederea angajării, solicitanții vor prezenta următoarele acte în original:

— buletin de identitate
— livret militar
— permis de conducere categ. „C"
— act de căsătorie
— act de naștere
— certificat de naștere al copiilor
— certificat de absolvire a unei școli de stat
— carnetul de muncă
— nota de lichidare cu ultima unitate
— fișa medicală
— repartiție de la Oficiul forței de muncă

CURSURILE INCEP LA 1 IULIE 1971
DUPĂ ABSOLVIREA CURSURILOR, CONDIȚII AVANTAJOASE DE SALARIZARE

De asemenea mai angajăm urgent:
— ȘOFERI AUTOBUZE permis categoria „D"
— ȘOFERI pe autovehicule categ. „C", care au o vechime mai mare de 3 ani pentru a fi pregătiți în vederea conducerii autobuzelor.
— STRUNGARI IN FIER
— LĂCĂTUȘI MECANICI (AUTO)
— ELECTRICIENI STAȚII REDRESARE
— VOPSITORI DUCO (AUTO)

Salarizarea conform H.C.M. 914/1968.

Să aibă școală profesională în specialitate.

Relații suplimentare în legătură cu formele de angajare se pot obține zilnic la serviciul personal în str. Uzinei nr. 12 Iași.

Întreprinderea de transporturi auto Iași

str. Cuza Vodă nr. 56

anunță că, cu începere de la data de 14 iunie 1971 — a pus în circulație curse de COLETĂRIE RAPIDĂ pentru transportul de mărfuri pe rutele:

IAȘI — BUCUREȘTI:
— Cu plecările din Iași:
În fiecare luni, ora 15.00, avînd sosirea în București marți, ora 16.00.
În fiecare vineri, ora 15.00, avînd sosirea în București sîmbătă, ora 16.00.

IAȘI — PLOIEȘTI:
— Cu plecarea din Iași în fiecare marți, ora 16.30, sosirea în Ploiești miercuri, ora 14.30.

IAȘI — CONSTANȚA:
— Cu plecarea din Iași în fiecare vineri, ora 11.30, sosirea în Constanța sîmbătă, ora 15.30.

Se primesc la transport:
— Mărfuri ambalate în greutate de la 12 kg. exclusiv — pînă la 500 kg. de fiecare colet, cu condiția ca să nu depășească greutatea totală de 1.500 kg. de predător sau destinatar.

— Mărfuri neambalate în condițiile arătate mai sus dacă nu există în timpul transportului și manipulației pericolul împrăștierii sau pierderii din conținut.

— Mărfuri neambalate susceptibile de împrăștiere sau conținut dacă sînt în legături sau baloturi care nu depășesc condițiile de greutate arătate mai sus.

Pentru transporturile executate prin cursele de coletărie rapidă se aplică tariful prevăzut în H.C.M. 1279/1968.

Întreprinderile de stat, unitățile economice, organizațiile de orice fel și persoanele particulare ce doresc a beneficia de aceste transporturi se pot adresa, zilnic, între orele 7.00—22.00, la Stația de colectare și expedierea mărfurilor (S.C.E.M.) Iași, din str. Aurel Vlaicu nr. 77, telefon 16 809, care primește comenzile și poate da relațiile necesare.

Mărfurile se ridică la cerere direct de la sediul expeditorilor sau se pot depozita de către aceștia la magazia de mărfuri a S.C.E.M. Iași.

Orice alte informații în legătură cu transporturile de coletărie rapidă se pot obține zilnic între orele 7.00—15.00 și de la Întreprinderea de transporturi auto Iași, str. Cuza Vodă 56, telefon 17234—17235, sau 204 interurban, serviciul transport marfă.

— șoferi
pentru autobasculante „Bucegi"
angajează
Întreprinderea de construcții și montaje siderurgice Galați
Șoferii angajați vor beneficia de cazare gratuită la dormitoarele comune din blocurile întreprinderii.

UZINA DE FABRICAȚII, REPARAȚII ȘI MONTAJ ÎN AGRICULTURĂ IAȘI,
cu sediul în Iași, str. Pavlov nr. 14, telefon 15420
recrutează candidați pentru calificare în meseria de:
— **strungari**
— **lăcătuși construcții metalice**
— **sudori.**

Condiții:
— vîrstă maximă 18 ani
— domiciliul în Iași sau raza orașului Iași.

Candidații vor prezenta următoarele acte:
— dovada de absolvire a 8 clase;
— actul de naștere;
— certificatul medical cu analiza sîngelui și radioscopia pulmonară.

Candidații vor fi admiși prin concurs — iar cei reușiți vor fi școlarizați timp de 3 ani astfel:
a) **lăcătuși construcții metalice**
— Liceul mecanici agricoli — Oradea —
b) **sudori**
— Școala profesională — Dorohoi —
c) **strungari**
— Liceul agricol Roman —

Concursul de admitere va avea loc în perioada 6—14 iulie 1971.

Înscrierile se fac pînă la 3 iulie 1971 inclusiv.

INTREPRINDEREA JUDEȚEANĂ PENTRU DESFACEREA COMBUSTIBILILOR SOLIZI ȘI MATERIALELOR DE CONSTRUCȚIE IAȘI
desface către populație prin unitățile sale din str. Octav Băncilă nr. 2 următoarele mărfuri:
— *P.F.L. dur*
— *P.F.L. melaminat*
— *placaj*
— *uși celulare tip bloc și alte modele*
— *ferestre*
— *cărămizi șamot*
— *țiglă*
— *carton asfaltat etc.*

De la C.E.C.

Direcția județeană C.E.C. informează că în vederea participării la tragerea la sorți pentru trimestrul III 1971 a libretelor de economii cu dobîndă și cîștiguri în autoturisme, sumele necesare pot fi depuse pînă la data de 30 iunie a.c. inclusiv.

De asemenea, pînă la aceeași dată se pot efectua și depunerile pe libretele de economii pentru turism, necesare participării la tragerea la sorți pentru al treilea trimestru al anului în curs.

În afara cîștigurilor, Casa de economii și consemnațiuni acordă titularilor acestor librete și **dobînzi.**

Se angajează de urgență
— **economiști** (merceologi)
— **revizori gestiuni**
— **gestionar depozit textile-încălțăminte**
— **remizieri pentru desfacere** înghețată în municipul Iași.

Condiții de angajare: conform H.C.M. nr. 914/968 și Legea nr. 22/1969.

Relații suplimentare: str. Ștefan cel Mare nr. 40, la compartimentul personal și serv. alimentație publică, telefon nr. 16412, interior 93 și 909 — **Întreprinderea economică județeană a cooperativelor de consum.**

MICA PUBLICITATE

Decese

● Familia îndurerată anunță încetarea din viață a scumpului lor

IOAN DUMITRU

Înmormîntarea are loc simbătă, 26 iunie, ora 14, la cimitirul Eternitatea. Cortegiul pornește din strada Malu 4.

● Soția, copiii, nepoții și rudele apropiate anunță încetarea din viață a scumpului lor

LEHĂDUȘ GHEORGHE
pensionar.

Înmormîntarea va avea loc astăzi, 25 iunie, ora 14, la cimitirul Eternitatea. Cortegiul va porni din Fundacul Călărași 7.

PE MERIDIANELE GLOBULUI

Comunicat comun româno-mongol

privind vizita delegației de partid și guvernamentale a Republicii Socialiste România în Republica Populară Mongolă

(urmare din pag. 1)

general al Capitalei, Ion Iliescu, membru supleant al Comitetului Executiv, secretar al Comitetului Central al Partidului Comunist Român, George Macovescu, membru al Comitetului Central al Partidului Comunist Român, prim-adjunct al ministrului afacerilor externe al Republicii Socialiste România, Sandu Ioan, ambasador extraordinar și plenipotențiar al Republicii Socialiste România în Republica Populară Mongolă, precum și Ștefan Andrei, membru supleant al Comitetului Central al Partidului Comunist Român, prim-adjunct al șefului secției internaționale a Comitetului Central al Partidului Comunist Român, Emilian Dobrescu și Constantin Mitea, membri supleanți ai Comitetului Central al Partidului Comunist Român, consilieri la Comitetul Central al Partidului Comunist Român.

— din partea mongolă, tovarășii: Jumjaaghiin Țedenbal, prim-secretar al Comitetului Central al Partidului Popular Revoluționar Mongol, președintele Consiliului de Miniștri al Republicii Populare Mongole, Jasaranghiin Sambu, membru al Biroului Politic al Comitetului Central al Partidului Popular Revoluționar Mongol, președintele Prezidiului Marelui Hural Popular al Republicii Populare Mongole, Sonomin Luvsan, membru al Biroului Politic al Comitetului Central al Partidului Popular Revoluționar Mongol, prim-vicepreședinte al Consiliului de Miniștri al Republicii Populare Mongole, Demchighiin Molomjanț, membru al Biroului Politic al Comitetului Central al Partidului Popular Revoluționar Mongol, secretar al Comitetului Central al Partidului Popular Revoluționar Mongol, Tsevegjavin Puntagnorov, membru al Comitetului Central al Partidului Popular Revoluționar Mongol, vicepreședinte al Consiliului de Miniștri al Republicii Populare Mongole, Lodonghiin Rincin, membru al Comitetului Central al Partidului Popular Revoluționar Mongol, ministrul afacerilor externe al Republicii Populare Mongole, Damdinnerenghiin Bataa, membru supleant al Comitetului Central al Partidului Popular Revoluționar Mongol, ambasador extraordinar și plenipotențiar al Republicii Populare Mongole în Republica Socialistă România, precum și Puntaghiin Sagdarsuren și Dojidiin Cimiddorj, membri ai Comitetului Central al Partidului Popular Revoluționar Mongol, șefi de secție la Comitetul Central al Partidului Popular Revoluționar Mongol, Deramin Jondon, adjunct al ministrului afacerilor externe al Republicii Populare Mongole.

Delegația mongolă a relevat cu satisfacție că, în decursul celor 27 de ani care s-au scurs de la eliberarea țării de sub jugul fascist, harnicul popor român, sub conducerea Partidului Comunist Român, a obținut mari succese în construirea vieții noi, transformînd țara într-un stat socialist cu o industrie dezvoltată, agricultură cooperativizată și cultură înfloritoare. Partea mongolă a felicitat cu căldură poporul frate român pentru marile realizări obținute și i-a urat noi succese în îndeplinirea sarcinilor stabilite de Congresul al X-lea al Partidului Comunist Român în vederea construirii societății socialiste multilateral dezvoltate în Republica Socialistă România.

Delegația română a salutat cu bucurie realizările însemnate obținute de poporul mongol, sub conducerea Partidului său Popular Revoluționar, în cei 50 de ani care au trecut de la înfăptuirea revoluției populare. Partea română a felicitat călduros poporul frate mongol pentru rezultatele importante dobîndite, adresîndu-i urări de succes în îndeplinirea sarcinilor trasate de Congresul al XVI-lea al Partidului Popular Revoluționar Mongol în vederea desăvîrșirii construirii bazei tehnico-materiale a socialismului în Republica Populară Mongolă.

Cele două părți au constatat cu satisfacție că relațiile de prietenie și colaborare dintre Partidul Comunist Român și Partidul Popular Revoluționar Mongol, dintre Republica Socialistă România și Republica Populară Mongolă se dezvoltă continuu, în interesul construcției socialismului în ambele țări. A fost relevată colaborarea fructuoasă în domeniul politic, economic și comercial, cultural și tehnico-științific dintre cele două țări. Delegațiile au exprimat hotărîrea partidelor și guvernelor țărilor lor de a lărgi și aprofunda colaborarea româno-mongolă pe multiple planuri, de a întări legăturile de prietenie și solidaritate dintre Partidul Comunist Român și Partidul Popular Revoluționar Mongol, pe baza principiilor marxism-leninismului și internaționalismului socialist, de a continua schimbul de delegații și de experiență pe linia organelor de partid și de stat, a organizațiilor de masă și culturale. Aceasta corespunde atît intereselor popoarelor român și mongol, cît și intereselor unității țărilor socialiste.

Delegațiile de partid și guvernamentale ale Republicii Socialiste România și Republicii Populare Mongole constată că evoluția mondială contemporană se caracterizează prin întărirea continuă a pozițiilor socialismului, prin avîntul necontenit al mișcării muncitorești internaționale și al luptei de eliberare națională a popoarelor, prin creșterea și consolidarea forțelor care militează pentru pace, democrație și progres social, împotriva imperialismului și războiului.

Succesele și realizările popoarelor frățești ale țărilor socialiste în construirea socialismului și comunismului sporesc puterea sistemului mondial al socialismului, exercită o influență imensă asupra dezvoltării procesului revoluționar în lume.

Republica Socialistă România și Republica Populară Mongolă consideră că, în condițiile actuale, o importanță primordială are întărirea unității țărilor socialiste în lupta comună împotriva imperialismului, pentru construirea socialismului.

Părțile consideră că relațiile dintre țările socialiste trebuie întemeiate pe principiile marxist-leniniste ale egalității în drepturi, independenței și suveranității, neamestecului în treburile interne, ajutorului reciproc dezinteresat, sprijinului tovărășesc și colaborării multilaterale.

Cele două părți au exprimat hotărîrea de a dezvolta și întări și în continuare colaborarea cu țările membre ale C.A.E.R. și cu celelalte țări socialiste.

Ambele părți au subliniat că și în viitor vor desfășura lupta împotriva politicii agresive, aventuriste a imperialismului, și în primul rînd a imperialismului american, care îndreaptă tăișul acțiunilor sale împotriva socialismului, încearcă să înăbușe forțele de eliberare națională, să oprească procesul ireversibil de înnoire revoluționară a lumii. Părțile sprijină cu hotărîre lupta popoarelor împotriva colonialismului și neocolonialismului, pentru înfăptuirea independenței politice și economice a țărilor recent eliberate, pentru dezvoltarea pe calea progresului social.

Părțile română și mongolă condamnă în mod ferm continuarea războiului agresiv al imperialismului american în Indochina și subliniază necesitatea retragerii imediate, complete și necondiționate a trupelor S.U.A. și ale aliaților lor din Vietnamul de sud și din Peninsula Indochina, pentru a da posibilitatea popoarelor acestei regiuni să hotărască singure asupra destinelor lor, fără nici un amestec din afară.

Reafirmînd solidaritatea deplină cu popoarele vietnamez, laoțian și cambodgian, cele două părți declară că sînt hotărîte să acorde și în viitor sprijin susținut luptei lor juste pentru apărarea libertății, independenței și unității țărilor lor.

Părțile sprijină lupta dreaptă a poporului coreean pentru retragerea trupelor S.U.A. din Coreea de sud, pentru unificarea pașnică a patriei.

Ele se declară solidare cu lupta poporului cubanez împotriva amenințărilor imperialismului american, pentru apărarea independenței țării, pentru construirea socialismului. Părțile se pronunță pentru soluționarea problemei din Orientul Apropiat, în conformitate cu rezoluția Consiliului de Securitate din 22 noiembrie 1967.

Cele două părți au subliniat că una din problemele cardinale ale vieții internaționale actuale o constituie realizarea securității europene, statornicirea unor relații de colaborare, pe baze egale, între toate statele continentului. Ele au relevat necesitatea luării de măsuri practice pentru pregătirea și ținerea conferinței general-europene în problemele securității și colaborării.

Părțile au subliniat necesitatea intensificării luptei popoarelor pentru înfăptuirea dezarmării generale și totale și, în primul rînd, a dezarmării nucleare, pentru interzicerea producerii și folosirii armelor nucleare și distrugerea stocurilor existente de asemenea arme.

Cele două părți se pronunță pentru stabilirea și dezvoltarea relațiilor dintre state cu orînduiri sociale diferite, pe baza principiilor coexistenței pașnice.

Părțile și-au exprimat convingerea că forțele revoluționare, antiimperialiste iubitoare de pace, acționînd în strînsă unitate, sînt capabile să zădărnicească planurile imperialiste de pregătire a unui nou război mondial, să asigure mersul înainte al societății pe calea progresului și păcii.

Partidul Comunist Român și Partidul Popular Revoluționar Mongol declară că vor dezvolta și în viitor relațiile de colaborare tovărășească și vor întări solidaritatea frățească cu partidele comuniste și muncitorești pe baza marxism-leninismului și internaționalismului proletar.

Cele două părți apreciază că vizita oficială de prietenie în Republica Populară Mongolă a delegației de partid și guvernamentale a Republicii Socialiste România, condusă de tovarășul Nicolae Ceaușescu, secretar general al Partidului Comunist Român, președintele Consiliului de Stat al Republicii Socialiste România, precum și schimbul de păreri care a avut loc între conducătorii celor două țări în numeroase probleme vor servi întăririi continue a relațiilor de prietenie și colaborare dintre Partidul Comunist Român și Partidul Popular Revoluționar Mongol, dintre Republica Socialistă România și Republica Populară Mongolă, corespunzător intereselor unității mișcării comuniste și muncitorești internaționale, ale sistemului socialist mondial, ale cauzei socialismului și păcii.

Comitetul Central al Partidului Comunist Român și Guvernul Republicii Socialiste România au adresat invitația ca o delegație de partid și guvernamentală condusă de tovarășul Jumjaaghiin Țedenbal, prim-secretar al Comitetului Central al Partidului Popular Revoluționar Mongol, președintele Consiliului de Miniștri al Republicii Populare Mongole, să facă o vizită oficială de prietenie în Republica Socialistă România. Partea mongolă a exprimat mulțumiri și a acceptat invitația.

ULAN BATOR, 23 iunie 1971

VIETNAMUL DE SUD

Forțele patriotice au ocupat o importantă bază americano — saigoneză

SAIGON 24 (Agerpres). Forțele patriotice din Vietnamul de sud au ocupat joi baza de artilerie „Fuller", una dintre cele mai importante poziții ale trupelor americano-saigoneze din zona Platourilor Inalte. Evacuarea efectivelor militare americano-saigoneze de la această bază, situată între Khe Sanh și Cam Lo, a avut loc în urma puternicelor atacuri lansate de patrioți, care au provocat inamicului pierderi grele în oameni și echipament militar. Agențiile de presă subliniază că forțele S.U.A. și ale regimului Thieu, dislocate în acest sector, au fost puse într-o situație extrem de dificilă, în pofida intervenției masive a bombardierelor americane de tip „B-52".

Tot în ultimele 24 de ore, bazele americane „Carroll" și „Sarge", amplasate, de asemenea, în zona septentrională a Vietnamului de sud, au fost intens bombardate de către forțele patriotice.

★

HANOI 24 (Agerpres) Comisia de anchetare a crimelor de război comise de imperialiștii americani în Vietnam a dat publicității o declarație în care condamnă acțiunile represive săvîrșite de trupele americano-saigoneze în perioada îndeplinirii planului așa-numitei „pacificări" a Vietnamului de sud. Declarația relevă că în Vietnamul de sud acționează 800 de grupe de „curățire", la care iau parte 44.000 de soldați ai regimului marionetă de la Saigon.

Bombardierele strategice „B-52" ale forțelor aeriene ale S.U.A. efectuează misiuni nu numai asupra regiunilor muntoase, ci și în Delta Fluviului Mekong, în zonele de cîmpie și chiar în raioanele aflate la 10 km. de Saigon.

In perioada aplicării planului de „pacificare", populația din Vietnamul de sud a fost supusă unor masacre în masă. Potrivit datelor furnizate de Comisia de anchetare, în lunile martie și aprilie 1969, în provincia Quang Ngai au fost uciși 1.600 de locuitori. De asemenea, în cinci sate din provincia Quang Nam, în noiembrie 1969 au fost ucise peste 700 de persoane civile.

Acțiunile greviste care perturbează de cîtva timp activitatea industriei chimice vest-germane au cuprins și nordul țării. Miercuri, muncitorii de la o uzină din Hamburg au declanșat o grevă de avertisment de două ore, în semn de protest față de întreruperea, în ajun, a negocierilor dintre patronat și reprezentanții sindicali ai celor 46 000 de muncitori hamburghezi. In landurile Hesse și Westfalia de nord, unde la acțiunile de încetare a lucrului din săptămînile precedente au participat peste 25 000 de muncitori din industria chimică, perspectivele unei reglementări a conflictului de muncă, pînă la sfîrșitul săptămînii, sînt reduse. După cum a declarat Franz Fabian, liderul Sindicatului muncitorilor din industria chimică, ceramică și a hîrtiei din landul Hesse, în săptămînile care urmează acțiunile greviste ar putea să continue și chiar să se amplifice, în cazul în care negocierile nu vor permite satisfacerea cererilor muncitorilor.

In clișeu: Demonstrație revendicativă la Hamburg.

Cu privire la experimentul cosmic „Saliut"

MOSCOVA 24 (Agerpres). De peste 18 zile se află în Cosmos echipajul stației științifice orbitale pilotate „Saliut" și, după cum rezultă din datele controlului medical, starea sănătății cosmonauților este bună.

La bordul stației continuă cercetările științifice, precum și experiențele legate de studiul comportării vehiculului cosmic în condițiile zborului extraterestru îndelungat. Potrivit datelor telemetrice, sistemele de la bordul stației funcționează normal.

Comentînd comportarea echipei formate din Gheorghi Dobrovolski, Vladislav Volkov și Viktor Pațaev în condițiile imponderabilității, locțiitorul ministrului sănătății al U.R.S.S., Avetik Burnazian, subliniază, într-o declarație făcută agenției T.A.S.S., că pentru a-și menține condiția fizică fiecare din cosmonauți face zilnic, timp de două ore și jumătate, exerciții de gimnastică.

De altfel, problemele comportării organismului uman în Cosmos și ale readaptării la condițiile terestre constituie unul din obiectivele principale ale misiunii „Saliut". Volumul compartimentelor acestei stații permite să nu se limiteze deplasarea echipajului și, prin urmare, cosmonauții pot realiza diferite exerciții fizice, avînd, totodată, posibilitatea de a trece dintr-un compartiment în altul. Această situație prezintă o importanță experimentală deosebit de mare, deoarece în trecut cosmonauții se aflau timp îndelungat în încăperi mici cu posibilități reduse de deplasare. De aceea, medicilor le era adesea greu să selecteze influența factorilor imponderabilității de influența stării de imobilitate relativă care acționa și ea asupra sănătății. Acum se va putea stabili precis cum acționează imponderabilitatea îndelungată și dacă este sau nu nevoie de o readaptare a organismului la reintoarcerea echipajului pe Pămînt.

★

MOSCOVA 24 (Agerpres). „Cosmos-428" este satelitul artificial al Pămîntului lansat la 24 iunie în Uniunea Sovietică. Satelitul s-a plasat pe orbită, iar aparatele de la bordul lui funcționează normal, relatează agenția T.A.S.S.

Scurte știri

SOFIA

Joi dimineața a sosit la Sofia colectivul operei din Cluj pentru a participa la festivalul „Săptămînile muzicale ale Sofiei". După cele patru spectacole cu „Aida", „Don Carlos", „Lacul lebedelor" și „Romulus", artiștii români vor participa și la festivalul muzical „Vara la Varna", programat să se desfășoare între 1 și 20 iulie în orașul de pe litoralul bulgar.

MOSCOVA

Grupul de reprezentanți ai cercurilor de afaceri din R. F. a Germaniei, condus de Bertholt Beitz, președintele Consiliului de supraveghere al concernului „Krupp", care a făcut o vizită în Uniunea Sovietică la invitația Comitetului de stat pentru știință și tehnică, a părăsit joi Moscova. In cursul vizitei s-a căzut de acord ca, în curînd, să se deschidă la Moscova o reprezentanță a industriașilor vest-germani care să se ocupe de coordonarea colaborării economice și tehnico-științifice dintre U.R.S.S. și R. F. a Germaniei.

SANTIAGO DE CHILE

Vorbind în cadrul unei conferințe de presă, conducători ai Corporației pentru dezvoltarea producției (C.O.R.F.O.) au subliniat extinderea continuă a relațiilor comerciale dintre Chile și țările socialiste din Europa. Ei au relevat că aceste țări acordă sprijin în construcția a peste 20 întreprinderi industriale în Chile. Toate acordurile cu țările socialiste se întemeiază pe principiile egalității și avantajului reciproc, s-a subliniat în cursul conferinței de presă.

PARIS

Președintele Franței, Georges Pompidou, a acordat joi seara un interviu televizat, al doilea de la alegerea sa în funcția de președinte al țării. După ce s-a referit la o serie de chestiuni de politică internă, președintele Pompidou a prezentat poziția Franței în unele probleme europene. El s-a referit, de asemenea, la relațiile franco-algeriene.

BUDAPESTA

In urma convorbirilor care au avut loc în ultimele zile între delegațiile Ministerului Construcțiilor Industriale din România și a Ministerului Construcțiilor și Urbanisticii din Ungaria, la Budapesta s-a semnat un protocol pe anii 1971—1972 privind dezvoltarea colaborării economice și tehnico-științifice între cele două ministere. Protocolul a fost semnat din partea română de către Matei Ghigiu, ministrul construcțiilor industriale, iar din partea ungară de Bondor Jozsef, ministrul construcțiilor și urbanisticii.

La semnarea protocolului a fost de față Dumitru Turcuș, ambasadorul României la Budapesta.

NICOSIA

In ciuda eforturilor depuse în cadrul tratativelor dintre comunitățile greacă și turcă, „situația internă din Cipru s-a deteriorat recent și problema cipriotă se găsește într-o fază critică", a declarat ministrul de interne al Ciprului, M. Commodromos, relatează agenția France Presse. Ministrul a făcut această declarație după ce a asistat, la începutul săptămînii acesteia la manevre ale forțelor armate ciuriote grecești, în cursul cărora generalul Charalampopoulos, comandantul șef al acestor forțe, a cerut trupelor să rămînă în stare de alertă.

ADEN

Președintele Consiliului Prezidențial al Republicii Democratice și Populare a Yemenului de sud, Salim Ali Rabya, a hotărît crearea unei miliții muncitorești și țărănești, care „va avea misiunea să ajute forțele armate pentru apărarea revoluției". In cadrul unui miting consacrat sărbătoririi a doi ani de la instalarea noului guvern, președintele yemenit a declarat: „Veghem, de asemenea, ca armata să evolueze spre o organizație populară, politică și militară, pentru a deveni o armată populară".

CALEIDOSCOP

MONTEVIDEO

Un cunoscut avocat uruguayan, Alfredo Cambon Campos, a fost răpit de la locuința sa din Montevideo. Surse ale poliției au afirmat că autorii răpirii ar fi elemente aparținînd grupării de guerrilă urbană Tupamaros. Această organizație mai deține în prezent captivi pe ambasadorul Angliei, Geoffrey Jackson, precum și trei industriași uruguayeni.

WASHINGTON

Departamentul de Stat al S.U.A. a anunțat că, anul acesta, 747 de americani au fost arestați în 50 de țări sub acuzația de trafic de stupefiante. Mulți dintre aceștia riscă pedepse pînă la 15 ani închisoare, iar în Iran chiar condamnarea la moarte.

CARACAS

La Caracas s-a anunțat că în regiunea Maracaibo din statul venezuelean Zulia s-a descoperit un zăcămînt carbonifer ale cărui rezerve sînt apreciate la peste trei miliarde de tone. Se precizează că acesta este cel mai mare zăcămînt carbonifer descoperit nu numai în Venezuela, ci în întreaga Americă Latină.

WASHINGTON

In fața unui tribunal din localitatea Washington (Pensylvania), Claude Vealey a recunoscut că este autorul asasinării fostului vicepreședinte al Sindicatului minerilor americani (U.M.W.), Joseph Yablonski, a soției și a fiicei sale. El a mărturisit că, împreună cu Aurban Martin și Paul Gilly, au pătruns la 31 decembrie 1969 în locuința lui Yablonski, unde au comis asasinatul. După crimă, ei s-au reîntors la Cleveland, unde au fost plătiți pentru fapta comisă Vealey a afirmat că banii i-au fost înmînați de Gilly.

Abdelaziz Bouteflika despre politica externă a Algeriei

ALGER 24 — Corespondentul Agerpres, Constantin Benga, transmite: Abdelaziz Bouteflika, membru al Consiliului Revoluției și ministrul afacerilor externe, semnează în săptămînalul „Revolution Africaine" un amplu articol, în care subliniază, printre altele, că politica externă a țării sale „are la bază principii permanente, cum sînt consolidarea independenței naționale, solidaritatea activă cu țările care luptă pentru independență, pentru promovarea cooperării internaționale, pentru apărarea dreptății și păcii în lume". Algeria, se arată în articol, și-a cucerit independența cu prețul unei grele și lungi lupte de eliberare. De aceea, în relațiile sale internaționale este cît se poate de vigilentă, pentru a dejuca orice încercare de natură să aducă prejudicii suveranității sale naționale. Independența și suveranitatea națională nu pot fi negociate.

„Politica de recuperare a bogățiilor naturale ale țării, scrie Abdelaziz Bouteflika, constituie expresia dorinței de a fi stăpîni la noi acasă, fără amestec din exterior. Revoluția noastră este o operă de restaurare națională pe plan politic, economic și cultural. Atitudinea internațională a țării noastre se bazează pe principiul intangibil al respectului care trebuie să existe între națiuni".

„Edificarea unei economii independente, cu adevărat națională, este garanția libertății și progresului unui popor, subliniază ministrul algerian. Luîndu-și destinele în propriile-i mîini, Algeria a fost întotdeauna convinsă că trebuie, în primul rînd, să se bazeze pe propriile sale forțe și că viitorul său trebuie construit de ea însăși. Nu am ales o cale ușoară și sîntem conștienți de amploarea obiectivelor pe care ne-am angajat să le realizăm. Ne dăm seama de pericolele pe care le prezintă neocolonialismul și, pentru a fi perfectă, decolonizarea trebuie să înlăture în primul rînd situațiile neocoloniale. Algeria, notează Abdelaziz Bouteflika, respinge ferm orice pretenție la perpetuarea unei acaparări de tip neocolonial a bogățiilor sale naturale și respinge orice fel de teorie a „cosuveranității".

Lucrările Adunării Populare a Boliviei

LA PAZ 24 (Agerpres). Adunarea Populară a Boliviei, care grupează reprezentanți ai organizațiilor muncitorești și țărănești, precum și ai partidelor de stînga din Bolivia, a adoptat o primă rezoluție în care se spune: „Perspectiva istorică a construirii socialismului în Bolivia provoacă mînia cercurilor de dreapta, care amenință în permanență țara cu o lovitură fascistă și încearcă să înăbușe mișcarea muncitorească". In aceste condiții, „oamenii muncii bolivieni sînt deplin hotărîți să opună dominației reacțiunii și exploatatorilor dominația celor exploatați".

Lucrările Adunării Populare sînt urmărite cu deosebit interes de cercurile politice boliviene. Numeroși ziariști bolivieni și străini sînt prezenți la ședințele ei. Clădirea Parlamentului, în care se desfășoară lucrările Adunării, este păzită de detașamente muncitorești înarmate, pentru a împiedica orice acțiune provocatoare a forțelor de dreapta.

Anglia și Piața comună

COMENTARIUL ZILEI

PARADOXUL

Ceea ce n-au reușit guvernele Macmillan și Wilson a realizat premierul Heath. După negocieri îndelungate și dificile, în care un rol hotărîtor l-a avut recenta întîlnire dintre premierul englez și președintele francez, guvernul britanic a acceptat condițiile de aderare la Piața comună. Ele se referă, printre altele, la: adaptarea agriculturii Marii Britanii la regulamentele C.E.E. în decursul unei perioade de tranziție de cinci ani; stabilirea a cinci etape desfășurate pe patru ani și jumătate pentru sectorul industrial, în care timp vor fi reduse progresiv taxele vamale între Marea Britanie și ceilalți membri ai Pieței comune; pe baza unui compromis, participarea engleză la bugetul comunității va fi de 8,64 la sută în primul an (1973), urmînd să crească progresiv pînă în 1977 la 18,92 la sută etc.

Deci, după ce ani de zile a bătut zadarnic la porțile Pieței comune, astăzi ele s-au deschis și s-ar părea că nimic nu mai stă în calea rezolvării definitive a problemei aderării. Și, cu toate acestea, Anglia are de străbătut o cale încă destul de spinoasă pînă la integrarea ei în C.E.E. Căci, ceea ce a devenit acum evident, este importanța pe care o capătă în momentul de față factorul intern. Paradoxal — dar nimeni nu exclude posibilitatea — s-ar putea întîmpla ca Marea Britanie să eșueze în realizarea aderării tocmai datorită acestei situații. După cum se știe, cererea de aderare a Marii Britanii nu este sprijinită în această țară de o adevărată majoritate și, chiar dacă tratativele de aderare s-au soldat cu un succes, o a doua criză, mai grea, o va avea de înfruntat Anglia în toamnă, cînd rezultatele tratativelor vor trebui să fie ratificate de parlamentul britanic. Or, opinia publică este divizată, și aceasta se resimte atît în rîndurile conservatoare cît și în cele laburiste. În rîndurile Partidului laburist 100 de deputați sînt pentru aderare, dar 142 sînt ferm împotriva acesteia. De altfel, la Londra s-a anunțat că luna viitoare va avea loc un congres extraordinar al Partidului laburist care să stabilească poziția acestuia față de aderare.

Majoritatea observatorilor subliniază că, în tabăra conservatorilor, ca și în tabăra laburistă, se pun la punct ultimele amănunte ale tacticii. Conservatorii se pregătesc pentru o intensă campanie de „influențare a opiniei publice" pornind de la convingerea că vor obține un vot afirmativ în parlament. Ei au în rîndurile lor aproximativ 40 de deputați ostili aderării și 30 care oscilează. Dar, chiar dacă numai primii 40 ar vota împotriva aderării, atunci guvernul ar fi înfrînt. Conducerea partidului lasă, însă, să se înțeleagă că cei mai mulți din acești 40 de deputați conservatori vor bate în retragere și vor vota alături de majoritatea partidului, pentru a nu-și asuma răspunderea pentru răsturnarea guvernului și, implicit, pentru ținerea de noi alegeri generale în condiții care nu sînt cîtuși de puțin favorabile guvernului. Recentele alegeri municipale au constituit din acest punct de vedere un test pentru guvernul englez.

Atitudinea englezului față de aderare decurge, potrivit sondajelor, din următoarele considerente. *In primul rînd*, dezavantajele aderării — înainte de toate o scumpire drastică a produselor alimentare — afectează marea masă a populației; avantajele — creșterea șanselor de export pentru cele mai dezvoltate industrii britanice — vin în beneficiul doar al unui mic grup din pătura de sus. Din acest unghi, problema aderării este o problemă de clasă. *In al doilea rînd* — și aceasta privește întreaga societate — dezavantajele vor fi resimțite imediat, iar avantajele, în cel mai bun caz, mult mai tîrziu; dezavantajele sînt sigure, avantajele — ipotetice.

Acestea sînt obiecții puternice, iar dacă un referendum ar avea de hotărît în privința aderării britanice, ele vor atîrna, probabil, greu în balanță. Ziarul „Financial Times" relata că în toate celelalte țări — Norvegia, Danemarca, Irlanda — care au cerut, de asemenea, aderarea la Piața comună, „opinia publică va fi consultată prin referendum". Pornindu-se de la argumentul că aderarea la „cei șase" va marca cea mai importantă schimbare din istoria Angliei de la cucerirea normandă în 1066, partizanii consultării electorale arată că o asemenea decizie nu poate să o ia decît poporul englez, care continuă să manifeste o pronunțată neîncredere în ideea aderării. Iată de ce discuțiile care urmează să aibă loc în parlamentul britanic și în cadrul principalelor partide politice asupra rezultatelor convorbirilor de la Luxemburg se anunță a fi deosebit de aprinse.

Radu SIMIONESCU

Redacția și Administrația: strada Vasile Alecsandri nr. 8 — Iași, Telefon 14127.

Tiparul: Întreprinderea poligrafică Iași, str. Vasile Alecsandri nr. 6, Telefon 14620

ANUL XXVII
Nr. 7704
SÎMBĂTĂ
26
IUNIE
1971
6 PAGINI
30 BANI

Proletari din toate țările, uniți-vă!

Flacăra Iașului

Organ al Comitetului județean Iași al P.C.R. și al Consiliului popular județean

În pagina a 6-a

- Personalități politice din Europa despre conferința europeană pentru securitate și cooperare
- PE TEME EXTERNE

Fenomene de loc întîmplătoare

Ședința Comitetului Executiv al C.C. al P.C.R.

La 25 iunie a.c., a avut loc ședința Comitetului Executiv al C.C. al P.C.R. Tovarășul Nicolae Ceaușescu, secretar general al partidului, președintele Consiliului de Stat, a prezentat o informare asupra vizitei oficiale de prietenie întreprinse de delegația de partid și guvernamentală a Republicii Socialiste România în țările socialiste din Asia.

Comitetul Executiv a dat o deplină aprobare și o înaltă apreciere întregii activități desfășurate în cursul acestei vizite de delegația română, de către tovarășul Nicolae Ceaușescu personal. Convorbirile cu conducătorii de partid și de stat din Republica Populară Chineză, Republica Populară Democrată Coreeană, Republica Democrată Vietnam și Republica Populară Mongolă, întîlnirile cu masele largi de oameni ai muncii au constituit momente deosebit de importante în întărirea prieteniei și colaborării multilaterale frățești dintre partidele și țările noastre. Comitetul Executiv consideră că aceste vizite, rezultatele lor corespund întrutotul intereselor poporului român, intereselor popoarelor chinez, coreean, vietnamez, mongol, dezvoltării continue a construcției socialiste în fiecare din țările noastre.

Comitetul Executiv dă, de asemenea, o apreciere deosebit de pozitivă întîlnirilor și convorbirilor purtate în decursul vizitei cu conducătorii poporului cambodgian, hotărîrii de a întări prietenia și colaborarea româno-cambodgiană.

Comitetul Executiv apreciază că rezultatele vizitei făcute în țările socialiste din Asia, întărirea continuă a raporturilor internaționaliste dintre poporul român și popoarele acestor țări reprezintă o contribuție prețioasă la cauza generală a socialismului, la depășirea divergențelor existente și restabilirea unității țărilor socialiste, a partidelor comuniste și muncitorești, a tuturor forțelor antiimperialiste.

Comitetul Executiv subliniază că întreaga vizită a delegației de partid și guvernamentale române se înscrie întrutotul în linia generală a politicii externe și a activității internaționale a partidului și statului nostru, în principiile directoare elaborate de Congresul al X-lea al P.C.R. de dezvoltare continuă a prieteniei, alianței și colaborării cu toate țările socialiste. Această importantă acțiune a Partidului Comunist Român și a guvernului nostru exprimă spiritul de înaltă răspundere de care este animată România, ca țară socialistă, față de cauza progresului și păcii popoarelor, hotărîrea ei de a contribui — împreună cu toate statele dornice să participe activ la viața internațională — la soluționarea problemelor arzătoare ale lumii contemporane. Vizita în țările socialiste din Asia reprezintă o puternică manifestare a solidarității Partidului Comunist Român, a Republicii Socialiste România cu lupta popoarelor împotriva imperialismului, pentru apărarea libertății și independenței naționale, pentru progres social și pace în lume.

In cartierul Tătărași.
Foto : L. STRATULAT — corespondent

Unitățile industriale din județul Iași au îndeplinit planul de stat pe semestrul I cu cinci zile mai devreme

TELEGRAMĂ

Comitetului Central al Partidului Comunist Român Tovarășului NICOLAE CEAUȘESCU

BUCUREȘTI

Colectivele de muncitori, ingineri și tehnicieni din unitățile industriale ale județului Iași raportează Comitetului Central al Partidului Comunist Român, dumneavoastră personal, iubite tovarășe Nicolae Ceaușescu, îndeplinirea, la 25 iunie a.c., a prevederilor planului de stat pe semestrul I al anului în curs la producția globală și marfă și la principalele sortimente.

Folosind cu prisosință potențialul uman și material existent, punînd în valoare rezervele interne din fiecare unitate industrială, colectivele acestora au realizat peste plan pînă acum : 1 400 tone de țevi sudate, 1 750 tone de profile îndoite, 180 tone de fire și fibre sintetice, aproape 500 kg. de antibiotice, prelucrate din mase plastice în valoare de peste 15 milioane lei, 120 tone de fire din bumbac, 70 000 bucăți de tricotaje și altele.

Strădania și hărnicia oamenilor muncii din industria ieșeană ne oferă certitudinea să raportăm că, pînă la sfîrșitul semestrului I a.c., valoarea producției globale și marfă prevăzute va fi depășită cu cel puțin 108 milioane de lei, iar sarcina de creștere a productivității muncii va fi îndeplinită în proporție de 101 la sută. Pe baza acestor realizări, se prevede obținerea unor importante beneficii peste plan.

Profund atașați politicii partidului, oamenii muncii din unitățile industriale ale județului Iași se angajează în fața dumneavoastră, mult stimate tovarășe Nicolae Ceaușescu, să nu-și precupețească eforturile, priceperea și cutezanța în vederea realizării și depășirii planului de stat și a angajamentelor sporite asumate pe acest an.

BIROUL COMITETULUI JUDEȚEAN IAȘI AL PARTIDULUI COMUNIST ROMÂN

Ședința biroului Comitetului județean de partid

In ziua de 25 iunie 1971, a avut loc ședința biroului Comitetului județean de partid. Cu acest prilej s-a examinat modul în care se desfășoară acțiunea de autodotare și autoutilare la Uzina mecanică „Nicolina", Uzina mecanică Pașcani și Uzina metalurgică ; realizarea planului de livrare a produselor la export și rezultatele obținute în creșterea eficienței exportului ; stadiul lucrărilor de investiții în agricultură.

Au fost, de asemenea, analizate planurile de recrutare și pregătire a cadrelor pentru unitățile industriale, de construcții și transporturi pînă în anul 1975.

In legătură cu problemele analizate, biroul Comitetului județean de partid a adoptat măsuri corespunzătoare.

In continuare, biroul Comitetului județean de partid a ascultat informarea Comisiei economice cu privire la îndeplinirea cu 5 zile înainte de termen a planului semestrial în industria județului Iași.

Biroul Comitetului județean de partid a adoptat textul unei telegrame adresate conducerii partidului, tovarășului **NICOLAE CEAUȘESCU**—secretar general al Partidului Comunist Român — prin care se raportează realizările înregistrate de oamenii muncii din unitățile economice ale județului nostru.

Un aspect de la punctul de preparare medii pentru inoculatoare, secția a III-a — biostimulatori, din cadrul Fabricii de antibiotice Iași.
Foto: OV. SPIRTU—coresp.

La I. R. E. Iași

Sesiune tehnico — științifică festivă

Manifestările ce au loc în aceste zile la Întreprinderea de rețele electrice Iași, prilejuite de aniversarea a 10 ani de la înființarea acestei unități, au început ieri cu o sesiune tehnico-științifică.

Iau parte cadre din conducerea întreprinderii, alți specialiști, tehnicieni, maiștri și muncitori fruntași din cadrul acestei unități. Mai participă, ca invitați, conducători ai altor întreprinderi similare din țară, reprezentanți ai Centralei industriale de transport și distribuție a energiei electrice, Ministerului Energiei Electrice, Institutului politehnic Iași, ai altor întreprinderi și instituții ieșene, precum și din partea organelor locale de partid și de stat.

Referatele prezentate, demonstrațiile practice și discuțiile ce au loc vizează o largă problematică. Dintre temele abordate se evidențiază în special cele care vizează dezvoltarea instalațiilor de transport și distribuție a energiei electrice, perspectivele alimentării cu energie electrică a localităților urbane, extinderea electrificării rurale și agricole în cele două județe — Iași și Vaslui — deservite, siguranța în exploatarea rețelelor electrice, calificarea cadrelor și creșterea eficienței economice.

Lucrările sesiunii iau sfîrșit în cursul zilei de astăzi.

CARNET IEȘEAN

ADMITEREA

Au existat timpuri cînd gimnazistul era considerat, în unele cercuri, un june încununat cu laurii culturii, iar ciclul acesta o „culme" a pregătirii. O asemenea suficiență, însă, a intrat de mult în desuetudine și e complet anacronică astăzi cînd învățămîntul constituie un proces aproape continuu.

Să lăsăm deci, între filele albumelor îngălbenite și prăfuite, acel tip ce-și dobîndea drepturile la intelectualitate atît de ușor, cînd era fecior de bani-gata și, în schimb, era sortit ratării pretimpurii cînd făcea parte din păturile sărace, și să revenim la vremurile noastre.

Examenul de admitere deschide astăzi porți largi spre învățătură tuturor fiilor celor ce muncesc, cu condiția să fie pregătiți temeinic și să aleagă cu responsabilitate și deplină conștiință a capacităților proprii, evident ajutați și de părinți și profesori, calea ce li se potrivește cel mai bine. Este de recunoscut că a face o opțiune potrivită din cele 16 școli profesionale și 12 licee de specialitate cu peste 90 de profile din județul nostru, la care se adaugă liceele de cultură generală, nu este de loc ușor. În aceste zile însă, cînd pretutindeni se desfășoară examenele de admitere, se va putea aprecia cu certitudine dacă drumul pe care s-au pornit tinerii este cel mai adecvat aptitudinilor cu care sînt înzestrați, dacă cei care răspund de destinele lor i-au călăuzit cu grijă, sprijinindu-i cu adevărat în orientarea școlară și profesională.

Un eveniment al acestui examen, care în general înseamnă o nouă treaptă a adolescenței, este că vom asista la „premiera" celei dintîi promoții de absolvenți ai școlii generale de 10 ani. Ei vor susține desigur probele în chip diferit și se vor pregăti apoi mai rapid decît ceilalți în școlile profesionale, ceea ce este un mare cîștig pentru economia națională și o victorie a învățămîntului românesc, plasat din acest punct de vedere pe traiectoria celor mai avansate sisteme din lume.

Dincolo de aceste excepții, care nu vor mai fi excepții în viitorul

M. DIMA

(continuare în pag. a 2-a)

Mai buna utilizare a suprafețelor de producție

Paralel cu creșterea indicelui de utilizare a mașinilor, colectivul Fabricii „Țesătura" Iași este preocupat și de folosirea mai bună a suprafețelor de producție construite. In șirul unor astfel de acțiuni se încadrează și montarea, nu de mult, în secția filatura pieptănată a șase noi ringuri. Purtînd marca „Unirea" — Cluj, aceste mașini se disting prin o serie de perfecționări tehnice, care le măresc rezistența în exploatare și productivitatea.

In acest an, cele șase mașini care au intrat deja în funcțiune, vor produce circa 100 tone de fire pieptănate.

În pagina a 4-a

„Masă rotundă" la Uzina mecanică „Nicolina"

Cu gîndul la întărirea patriei socialiste, nici un efort nu este prea greu

Timpul înaintat impune:

Un plus de efort pentru urgentarea prășitului!

In cîteva puncte de pe cuprinsul județului nostru s-a intrat de acum cu secerile în lanurile de orz pîrguite. Semnalul de declanșare a celei mai presante campanii agricole a fost deci dat. E drept că pînă la coacerea grîului, cereala care ocupă cele mai întinse suprafețe, mai este ceva timp. Pînă atunci, cînd se va intra în toiul recoltărilor, în agricultură mai sînt însă de făcut destule treburi, dintre care unele se află într-un stadiu cu totul nesatisfăcător pentru perioada în care ne găsim. Ne referim în primul rînd la întreținerea culturilor prășitoare. Din tabelul alăturat se observă rezultatele extrem de inegale înregistrate de unitățile agricole la prașila a doua a porumbului. Trebuie să spunem însă că în unele părți la această lucrare există încă restanțe destul de serioase și la cartofi, floarea-soarelui și chiar sfecla de zahăr. Ba, mai mult, pe alocuri sînt o serie de suprafețe cu porumb care n-au fost întreținute nici măcar o dată.

Timpul fiind destul de înaintat se impun măsuri deosebit de energice pentru a intensifica la maximum ritmul de lucru. Este absolut necesar ca să se lichideze în cel mai scurt termen toate rămînerile în urmă pentru a se concentra toate forțele la grăbirea prașilei a treia. Dacă această acțiune e efectuată la aproape jumătate din cultura sfeclei de zahăr, la floarea-soarelui, cartofi și porumb întîrzierile sînt și mai mari, nerealizîndu-se din plan decît 16, 10 și respectiv 3 procente.

Se constată, în continuare, un decalaj exagerat de mare între lucrările de întreținere mecanice și cele manuale. La porumb, de exemplu, s-a aplicat pînă acum cea de a treia prașilă mecanică pe 15.000 hectare în timp ce cu sapa, pe rînd, nu s-a întreținut nici o cincime din această suprafață. Acest fenomen demonstrează cu prisosință insuficienta mobilizare a brațelor de muncă. Atragem din nou atenția asupra necesității de a se folosi la întreaga capacitate atît mijloacele mecanice, cît și potențialul uman.

Zilele care urmează sînt hotărîtoare pentru succesul campaniei de întreținere. Pentru atingerea acestui obiectiv, care condiționează în mare măsură nivelul producției, întreaga țărănime cooperatistă, toți oamenii muncii de pe ogoare au datoria de a-și înzeci eforturile, fructificînd cît mai spornic fiecare zi-lumină. Să facem în așa fel încît pînă a se trece din plin la culesul grîului să se termine peste tot prășitul, fără a neglija cositul finurilor și celorlalte acțiuni urgente de sezon din fiecare sector de producție.

Situația prașilei a doua la cultura porumbului în dimineața zilei de 25 iunie a. c.

(în procente față de plan)

A. In întreprinderile agricole de stat.		30. Girbești	93,6	72. Roșcani	63,6
1. Bucium	100	31. Popricani	92,5	73. Scînteia	63,4
2. Cotnari	100	32. Sirețel	91,1	74. Vatra	62,5
3. Tîrgu-Frumos	99,4	33. Tansa	91,1	75. Victoria	61,9
4. Iași	89,2	34. Mădîrjac	90,9	76. Golăești	61,8
5. Miroslava	75,1	35. Gropnița	89,2	77. Costuleni	59,7
Total I.A.S.	87,2	36. Costești	88,2	78. Gorban	59,7
B. In cooperativele agricole de producție.		37. Chișcăreni	88,0	79. Hălăucești	56,1
1. Bălțați	100	38. Probota	87,6	80. Mogoșești	55,8
2. Belcești	100	39. Dobrovăț	87,5	81. Letcani	53,7
3. Cornești	100	40. Andrieșeni	87,3	82. Țigănași	53,3
4. Cotnari	100	41. Trifești	85,7	83. Verșeni	50,9
5. Dumești	100	42. Ipatele	85,0	84. Lespezi	50,8
6. Fîntînele	100	43. Voinești	84,6	85. Ciurea	50,0
7. Hîrlău	100	44. Prisăcani	84,4	86. Uricani	50,0
8. Holboca	100	45. Românești	83,8	87. Sinești	46,3
9. Moțca	100	46. Tungujei	81,0	88. Hărmănești	44,4
10. Movileni	100	47. Perieni	80,0	89. Rediu	43,7
11. Plugari	100	48. Schitu-Duce	79,3	90. Erbiceni	43,1
12. Pocreaca	100	49. Ciortești	77,4	91. Tibana	43,0
13. Ruginoasa	100	50. Mirosloveștî	76,9	92. Oțeleni	41,6
14. Scobinți	100	51. Mogoșești-Siret	76,9	93. Totoești	40,3
15. Șipote	100	52. Mosna	76,3	94. Șcheia	39,0
16. Tansa-Belcești	100	53. Deleni	76,1	95. Răducăneni	37,3
17. Tătărași	100	54. Strunga	76,0	96. Valea Seacă	36,3
18. Vlădeni	100	55. Mironeasa	75,0	97. Lunca	33,3
19. Tîrgu-Frumos	99,6	56. Bosia	74,4	98. Lungani	32,4
20. Focuri	96,7	57. Cîrjoaia	73,8	99. Dagîța	32,2
21. Bals	95,9	58. Stolniceni-Prăjescu	73,6	100. Cozmești (St. Prăjescu)	31,2
22. Drăgușeni	95,1	59. Băiceni	73,0	101. Brătulești	28,0
23. Coarnele Caprei	94,9	60. Dolhești	72,9	102. Birnova	27,6
24. Țibănești	94,8	61. Comarna	72,7	103. Osoi	26,6
25. Cozmești	94,4	62. Vînători-Popricani	72,7	104. Ceplenița	25,8
26. Bivolari	94,1	63. Aroneanu	72,4	105. Butea	24,6
27. Popești	93,9	64. Vînătorii	72,2	106. Stroiești	23,0
28. Cozia	93,7	65. Podu-Iloaiei	71,4	107. Cristești	21,5
29. Horlești	93,7	66. Grajduri	70,7	108. Brăești	21,4
		67. Bohotin	69,5	109. Tutora	16,7
		68. Grozești	67,2	110. Mircești	5,2
		69. Spineni	67,1	111. Al. I. Cuza	0,0
		70. Răchiteni	64,7	112. Helești	0,0
		71. Tomești	63,7	Total C.A.P. :	71,0

Un moment deosebit în istoria mișcării muncitorești din România

După cum se știe, unul din factorii cu o contribuție însemnată în potențarea procesului revoluționar din România, cu efecte pozitive asupra evoluției și finalității sale, l-a constituit activitatea numeroaselor organizații de masă legale, create, conduse sau influențate de partidul comunist. Intre acestea, un rol important în educarea revoluționară a maselor muncitoare, prin mobilizarea largă a muncitorilor și țăranilor, a unor pături ale micii burghezii orășenești și intelectuali, fără deosebire de naționalitate, limbă și religie l-a îndeplinit Blocul Muncitoresc-Țărănesc, creat în toamna anului 1925.

Amplificarea în anii crizei economice a acțiunilor revoluționare la orașe și sate releva că procesul de radicalizare a maselor se adîncise puternic, că se accentuase și mai mult pierderea de către gerile parlamentare din 1931.

Campania electorală și rezultatele scrutinului au scos la iveală o dată mai mult înăsprirea contradicțiilor dintre clasele dominante și masele largi muncitoare de la orașe și sate. Nici una dintre grupările burgheze care luptau între ele pentru menținerea vechilor poziții și pentru ciștigarea altora noi n-a reușit în alegeri să-și asigure o majoritate. Insuși guvernul Iorga-Argetoianu, care a patronat alegerile, n-a putut obține nici jumătate din scrutin, fapt care a determinat să nu se mențină la putere decît o perioadă scurtă de vreme.

Numărul mare de voturi dobîndite de B.M.Ț. și, pe baza lor, ciștigarea a cinci mandate de deputați a produs o adevărată derută în rîndurile claselor dominante. Dacă rezultatul alegerilor nu a putut fi schimbat înainte de întrunirea

40 de ani de la succesul comuniștilor în alegerile parlamentare din iunie 1931

P.N.Ț. a influenței lui în mase, fapt pus, între altele, în evidență cu prilejul alegerilor parțiale din ianuarie 1931, ca și cu ocazia alegerilor pentru camerele agricole. In aprilie 1931, guvernul național-țărănesc, condus de Gh. Mironescu, a demisionat. Criza de guvern, care a urmat, s-a încheiat în aceeași lună printr-o soluție de compromis: formarea unui guvern de „tehnicieni" și „personalități", în frunte cu N. Iorga și C. Argetoianu, care a continuat cu și mai multă înverșunare politica antipopulară a guvernului național-țărănesc. In aceste condiții, la 30 aprilie 1931, a fost dizolvat parlamentul și au fost fixate alegerile parlamentare. Campania electorală, care a început imediat, s-a caracterizat prin sporirea terorii împotriva maselor și a organizațiilor revoluționare. Guvernul era hotărît să folosească orice mijloc pentru a împiedica exprimarea voinței libere a maselor și pentru a obține cu orice preț un rezultat favorabil.

Blocul Muncitoresc-Țărănesc a acordat o mare atenție alegerilor din iunie 1931. In săptămîna premergătoare alegerilor, B.M.Ț. a elaborat, sub îndrumarea P.C.R., un nou program în care au fost înscrise principalele revendicări ale maselor muncitoare. In vederea conducerii campaniei electorale, partidul își trimisese instructori speciali, a creat alte celule și organizații de partid, comitete sătești, a extins legăturile sale cu lumea satelor.

Cu toată teroarea îndreptată împotriva B.M.Ț. — fapt care a împiedicat pe foarte mulți cetățeni cinstiți de a-și exprima voința lor, nu a putut fi înăbușită conștiința revoluționară a muncitorilor și țăranilor. Blocul Muncitoresc-Țărănesc a întrunit 73 711 voturi, de aproape două ori mai multe decît în campania din 1928, și aceasta numai în 30 de județe în care a candidat. Expresia persecuțiilor împotriva B.M.Ț. s-a materializat în timpul scrutinului și în faptul că din numărul de 83 000 de voturi anulate majoritatea erau ale candidaților acestei organizații.

Cercetări întreprinse recent au demonstrat că numărul de voturi exprimate pentru B.M.Ț. a fost cu mult mai mare decît cel anunțat oficial. O semnificație aparte a dobîndit-o faptul că o mare parte din voturile obținute de B.M.Ț. în timpul acestor alegeri a provenit de la țăranii muncitori, care, sătul de demagogia P.N.Ț. și a celorlalte partide burgheze, s-au exprimat deschis împotriva vieții politice sau n-au participat în masă la vot.

Voturile obținute de candidații Blocului Muncitoresc-Țărănesc în alegerile parlamentare din 1931 au reliefat influența de care se bucura partidul comunist în rîndurile maselor muncitoare de la orașe și sate. Abținerea în masă de la exprimarea votului a țărănimii sărace și mijlocașe a arătat pînă unde au mers dezgustul și neîncrederea în partidele burgheze. Pentru organizațiile revoluționare ale proletariatului, aceasta însemna că trebuie să depună o activitate mai largă pentru a ajuta țărănimea să găsească adevărata cale revoluționară a luptei ei, alături și sub conducerea clasei muncitoare. Acesta era unul dintre cele mai importante învățăminte desprinse din alegerile parlamentare.

parlamentului, reprezentanții burgheziei și moșierimii au pregătit o nouă lovitură, care să împiedice aleșii muncitorilor și țăranilor de a rămîne în parlament. In acest scop, partidele burgheze au dat uitării calomniile pe care în campania electorală și le aruncaseră reciproc pentru a smulge votul alegătorilor și au declarat într-un singur glas că dușmanii lor cei mai periculoși sînt comuniștii. In consecință, deputații B.M.Ț. au fost în mod arbitrar invalidați. După înlăturarea celor cinci deputați din parlament, mase de muncitori și țărani, cu toată teroarea dezlănțuită, au protestat împotriva acestei măsuri samavolnice și au hotărît să intensifice acțiunile lor, sub lozinca luptei pentru pămînt, muncă, pîine și libertate de organizare.

Campania electorală și rezultatele ei au avut o mare însemnătate pentru partidul comunist. Cele 73 711 voturi, ținînd cont de împrejurările în care au fost obținute, arată clar creșterea valului revoluționar ca factor important pe arena vieții politice, că muncitorii și țăranii au crescut sub raport politic. Voturile obținute de comuniști au pus în evidență însemnătatea și rolul țărănimii pentru mișcarea revoluționară din România, faptul că P.C.R. mergea pe o linie justă în lupta lui pentru a ciștiga masele muncitoare și pentru a ieși pe calea revoluționară din criza economică.

Analizînd rezultatele alegerilor din 1931, partidul comunist a luat o serie de măsuri menite să ducă la întărirea legăturilor sale cu masele muncitoare și la înlăturarea slăbiciunilor care s-au manifestat în munca sa. Intre aceste măsuri, s-a prevăzut întărirea B.M.Ț., prin atragerea elementelor revoluționare în conducerea lui, prin creșterea numerică a comuniștilor în toate secțiile Blocului.

Consecința imediată a influenței crescînde a Blocului, ilustrată și în rezultatele alegerilor din iunie 1931, a determinat cercurile guvernante să includă B.M.Ț. pe lista organizațiilor democratice care să fie desființate, lucru realizat în anul 1933.

Participarea în campania electorală din iunie 1931 și rezultatele obținute de B.M.Ț. constituie un moment de o deosebită importanță în procesul închegării de către P.C.R. a unității de acțiune a clasei muncitoare și al creării alianței revoluționare muncitorești-țărănești. Același eveniment constituie o verigă în lupta maselor, a întregului popor, care este — după cum subliniază tovarășul **NICOLAE CEAUȘESCU** — „motorul progresului social, adevăratul făuritor al istoriei României". Intreaga noastră istorie demonstrează, pentru orice moment sau etapă din trecutul poporului român sau pentru contemporaneitatea fecundă a zilelor ce le trăim, că poporul muncitor, forțele sale revoluționare, progresiste și patriotice au înfăptuit toate marile transformări revoluționare, au asigurat mersul mereu ascendent al societății noastre spre culmile înalte ale civilizației.

I. SAIZU
cercetător principal la Institutul de istorie și arheologie „A. D. Xenopol" Iași

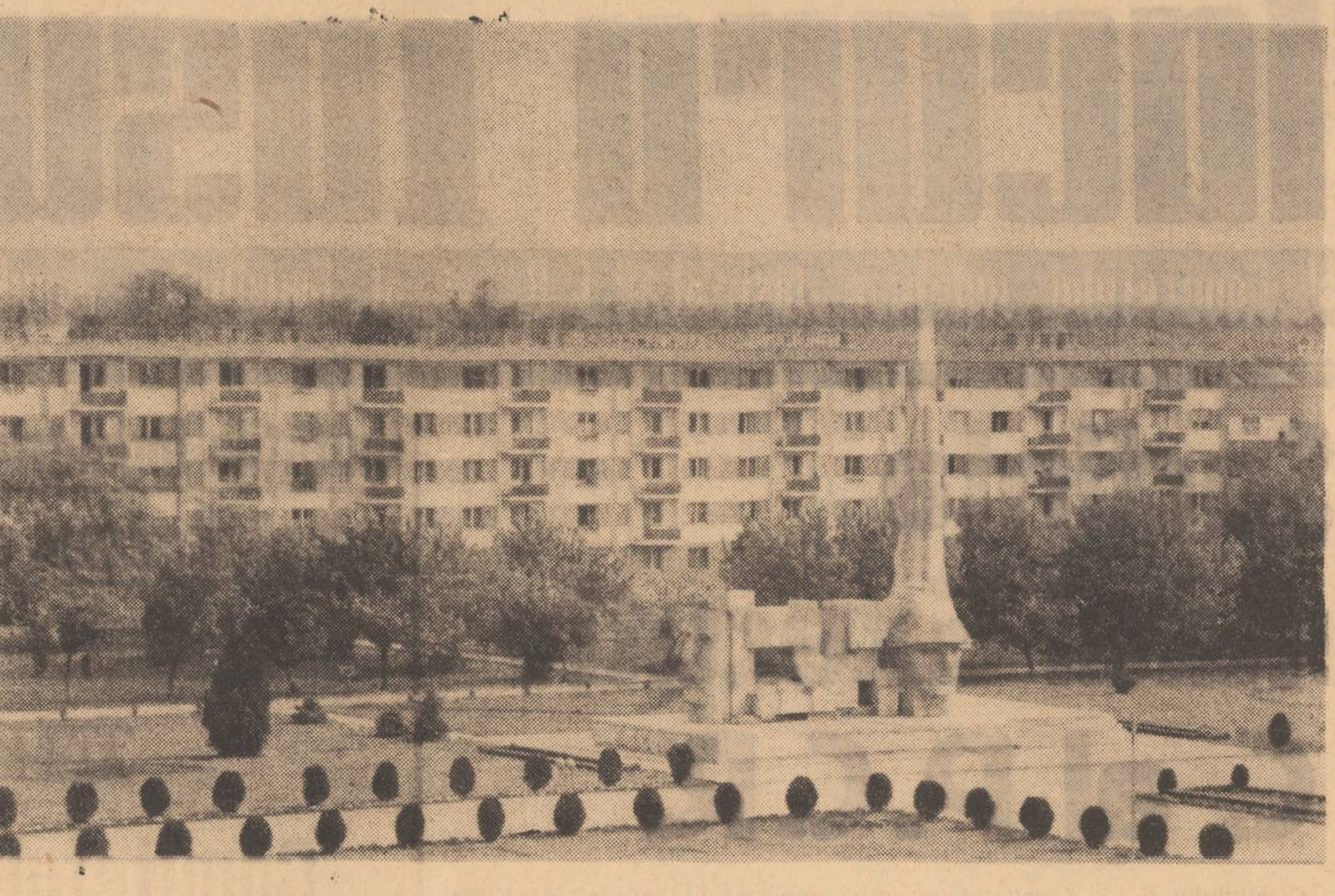

Vedere din orașul Carei Foto: AGERPRES

MÎINE Manifestări cultural—artistice

Mîine, vor avea loc numeroase manifestări cultural-artistice pe estradele din municipiul și județul nostru. Din program amintim serbarea cultural-sportivă de la Ciric, organizată de comitetul sindicatului de la U.F.S. Iași. Își vor da concursul soliști vocali și instrumentiști, orchestra, formația de dansuri și fanfara. În pauze vor avea loc demonstrații de judo, jocuri și concursuri distractive. La Repedea, începînd de la ora 14 va avea loc un concert susținut de fanfara Uzinei mecanice „Nicolina".

În comunele Răducăneni, Moțca, Țibănești și Rediu vor avea loc duminici cultural-sportive, iar la Voinești, Horlești și Țibănești, simpozioane de popularizare a cunoștințelor cultural-științifice.

Concurs între formații civile de pompieri

Recent, la Pașcani a avut loc un concurs organizat de Grupul județean de pompieri în colaborare cu Consiliul popular orășenesc — ne-a comunicat, ieri, corespondentul nostru, maior *Grigore Petrov*. La acest concurs au participat formații civile de pompieri din Pașcani și din comunele Ruginoasa, Stolniceni-Prăjescu, Valea Seacă și Todirești. Concursul a constat din trei probe: 1) Pista de îndemînare și viteză, 2) Ștafeta de 3×50 m. și 3) Luarea dispozitivului de luptă în caz de incendiu. O deosebit de bună pregătire, îndemînare și pricepere în intervenția operativă la incendii au dovedit formațiile civile de pompieri Pașcani, Valea Seacă și Todirești, conduse de Vasile Burgujiu, Gheorghe Curcă și, respectiv, Nicolae Balcan, care au și fost clasate, în ordine, pe primele trei locuri.

JOCURI ÎNĂLȚIMI

ORIZONTAL: 1. Frumoasa din munții noștri!; 2. Pericolul înălțimilor alpestre; 3. Pisc în Carpații moldoveni — In Carpați; 4. Om de la munte — Acela; 5. Preciși; 6. Inălțime de pămînt în Oltenia — Jumătatea drumului; 7. Inălțime cosmică; 8. Iubește marile înălțimi — Și el la fel.

VERTICAL: 1. Una din atracțiile munților Făgăraș; 2. Pește răpitor — Răsură... avocalică; 3. Cortelul marilor altitudini; 4. Călăreț german (ed) — Neînfrînat cățărător după hrană; 5. Ori — Nu face doi bani; 6. Începe la Anina și se termină tocmai la Bran! — Diftong — Pisc în Apenini; 7. Sărituri la înălțime; 8. Masiv în Bucegi.

I. MIRCEA

Intîlnire emoționantă

Ieri, în sala de festivități a Unității de grăniceri din Iași, a avut loc o emoționantă întîlnire între cei ce veghează la hotarele patriei, grănicerii, și un grup de pionieri din municipiul Iași.

Cu acest prilej, după ce i-au felicitat cu prilejul „Zilei grănicerilor" și au adresat cuvinte calde, de admirație grănicerilor patriei, purtătorii cravatelor roșii au oferit frumoase buchete de flori celor ce apără frontierele României socialiste. In încheierea festivității, lt. colonel Mihai Socoleanu a înmînat pionierilor insigna „Prieteni ai grănicerilor". Totodată, cîtorva tineri grăniceri fruntași, printre care caporalul Gheorghe Acatrinei și fruntașul Ion Tismănaru, le-a fost înmînată „Diploma de onoare" a Comitetului județean Iași al U.T.C.

Admiterea

(urmare din pag. 1)

apropiat, admiterea trebuie să semnifice pentru toți candidații nu doar un concurs sau o competiție, ci un moment hotărîtor al existenței lor, o despărțire poate nostalgică de tot ce a mai însemnat copilărie în comportare, o angajare fermă pe drumul formării în viață. Este pentru părinți o clipă emoționantă a lansării copiilor lor spre viitoarea profesie, a direcționării lor decisive, iar pentru cadrele didactice o înaltă răspundere în cîntărirea valorilor cu discernămînt pentru ca selecția să se facă cu cea mai mare exigență. Așadar succes deplin în aceste împrejurări deosebite! Și încă o precizare care mi se pare indispensabilă, deși în aparență este bine cunoscută: toate profesiile sînt nobile dacă fiecare din noi o urmează pe aceea care îi este cea mai aproape de suflet și o ridică prin pricepere și pasiune la rangul pe care-l merită.

CURIER JURIDIC

PERFECȚIONAREA PREGĂTIRII PROFESIONALE A LUCRĂTORILOR DIN UNITĂȚILE SOCIALISTE. OBIECTIVELE URMĂRITE. FORMELE DE RELIEFARE. PROFESIILE COMUNE MAI MULTOR RAMURI DE ACTIVITATE.

Ridicarea permanentă a nivelului de pregătire profesională a tuturor oamenilor muncii este consecința directă și inevitabilă a revoluției tehnico-științifice contemporane, a extinderii automatizării, a creșterii complexității proceselor economice, precum și a cerințelor conducerii și organizării științifice a producției și a muncii. In condițiile create, a fost depășit stadiul în care dreptul la învățătură al cetățenilor era doar recunoscut și garantat, impunîndu-se antrenarea lor activă într-o operă de instruire permanentă. Perfecționarea pregătirii profesionale este în momentul de față, în același timp un drept, dar și o îndatorire socială a membrilor societății. Statul socialist impune tuturor salariaților obligația de a se încadra în programul de îmbogățire și actualizare a cunoștințelor profesionale, menit să sporească aportul fiecăruia la crearea avuției naționale.

Prin Legea nr. 2, din 18 martie 1971, s-a organizat, începînd cu anul 1971, sistemul național de perfecționare a pregătirii profesionale, care urmărește atingerea următoarelor obiective:

1. „Împrospătarea și îmbogățirea sistematică a cunoștințelor profesionale, aprofundarea unui anumit domeniu al specialității de bază, însușirea noilor realizări ale științei, tehnicii și culturii din specialitatea respectivă și din cele înrudite". Prin reciclare se urmărește a se răspunde atît nevoilor dictate de progresul tehnic, cît și tendinței de diversificare și specializare a activității științifice.

2. „Obținerea unei calificări suplimentare pe lîngă profesia de bază". Policalificarea creează pe de o parte posibilități sporite de întrebuințare a capacității de muncă, pe de altă parte de aprofundare a unei anumite specialități, datorită metodei comparative.

3. „Schimbarea calificării, în cazurile în care profesia de bază nu mai corespunde cerințelor tehnicii moderne și structurii economiei, sau nu mai poate fi exercitată din cauza unor modificări ale capacității de muncă". Recalificarea, determinată de cauzele enumerate, prezintă avantaje deoarece, pornindu-se de la cunoștințele meseriei inițiale, se pot forma cadre în specialități noi, cu economie de efort și investiții.

4. „Însușirea unor metode și procedee moderne în domeniul conducerii și organizării științifice a producției și a muncii, precum și a cunoștințelor economice necesare executării sarcinilor de serviciu". Asigurarea unei rentabilități superioare nu poate fi concepută fără însușirea științei organizării și conducerii, după cum realizarea anumitor sarcini de serviciu necesită, în numeroase cazuri, dobîndirea unor cunoștințe economice.

În vederea realizării acestor obiective, articolul 3 din lege stabilește mai multe forme de pregătire, și anume: a) instruirea la locul de muncă, sub controlul șefului direct; b) cursuri organizate în cadrul unității, în alte unități, precum și în centre de perfecționare a pregătirii cadrelor; c) programe personale de perfecționare, cu verificarea periodică a cunoștințelor asimilate; d) stagii de practică și specializare în unitatea proprie ori în alte unități din țară sau străinătate; e) absolvirea, după încadrarea în post, a unei instituții de învățămînt, inclusiv învățămîntul postuniversitar; f) doctorat.

Activitatea de perfecționare a pregătirii cadrelor din profesiile comune mai multor ramuri se asigură de către ministere, alte organe centrale ale administrației de stat, precum și de comitetele executive ale consiliilor populare județene, în colaborare cu organele centrale de specialitate: pentru lucrătorii din activitatea de planificare, împreună cu C.S.P.; pentru lucrătorii din domeniul contabilității, finanțelor și controlului financiar, împreună cu M.F.; pentru lucrătorii din domeniul salarizării, organizării, normării și protecției muncii, împreună cu M.M.; pentru lucrătorii din construcții, împreună cu M.C.I.; pentru jurisconsulți, lucrători ai Arbitrajului de Stat și ai arbitrajelor departamentale, împreună cu M.J. etc.

Ne mai referim la următoarele dispoziții legale:

— Articolul 23 din lege prevede ca la promovarea sau menținerea pe post, atribuirea gradațiilor și treptelor de salarizare, acordarea gratificațiilor, se va ține seama atît de rezultatele obținute în muncă, cît și de modul în care lucrătorii își realizează sarcinile privind perfecționarea pregătirii profesionale.

— În condițiile în care formele de perfecționare a pregătirii se desfășoară cu scoaterea de la locul de muncă pe o singură perioadă sau eșalonată pe mai multe perioade, cursanții primesc în timpul studiilor, de la unitățile socialiste la care sînt angajați, salariul tarifar de la locul de muncă și sporul de vechime. În cazul în care durata scoaterii de la locul de muncă nu depășește o lună, cadrele de conducere primesc și indemnizația de conducere (art. 24 din lege).

Traian BOTEZ
consilier juridic

MICRO-MOZAIC ECONOMIC

Figuri geometrice

Incă de la începutul acestui an, am informat cititorii ziarului nostru despre începerea lucrărilor de construcție a unui bloc de locuințe cu magazine comerciale la parter în str. Ștefan cel Mare (lîngă magazinul „Turist"). De altfel, fiecare dintre noi a observat că se lucrează în acest loc al orașului pentru că circulația este puțin stînjenită de organizarea șantierului constructorului (Trustul de construcții).

Am tot așteptat ca blocul să se înalțe, dar el se află și în prezent tot la... pămînt (a se citi fundații). De ce? Pentru că abia după ce s-au turnat fundațiile s-a observat că proiectarea și trasarea au fost eronate. Practic, s-au greșit cotele de referință la un perete și ca urmare (dacă nu erau sesizate), camerele blocului urmau să fie în formă trapezoidală, paralelogramă, sau în alte figuri geometrice plane. Și aceasta pentru că șeful punctului de lucru (ing. Costăchescu) și șeful lotului (ing. Gh. Stoicescu), deși au sesizat eroarea proiectantului (Institutul județean de proiectări), nu l-au solicitat să găsească soluția, acționînd pe cont propriu.

Consecințele lipsei de colaborare cu șeful proiectului (arh. Alexievici) nu au întîrziat să apară: pierderi de materiale și decalarea lucrării cu aproape două luni de zile. Sperăm ca soluția adoptată de constructor și proiectant să elimine figurile geometrice amintite și, totodată, să permită încadrarea în termenul planificat de execuție a blocului.

Bachus are nevoie de ajutor

Nu de mult, organele de control ale Băncii agricole împreună cu reprezentanți ai întreprinderii viei și vinului din Iași au efectuat o verificare pe teren asupra modului cum sînt întreținute viile din județul nostru. Din păcate, constatările nu sînt peste tot îmbucurătoare. Iată doar cîteva exemple. La C.A.P. Uricani, din 79 hectare de vie nobilă, 24 hectare sînt compromise total, iar 55 hectare în terase au goluri în proporție de 30 — 50 la sută. De remarcat faptul că din cele 24 hectare vie compromisă total, 8 hectare au fost plantate în anii 1964 — 1965, cînd s-au investit peste 200.000 de lei cu lucrările de plantare.

Cauza acestei situații este foarte clară: întreținerea necorespunzătoare generată de lipsa de preocupare în acest domeniu din partea conducerii cooperativei și a membrilor cooperatori. Nu știm însă dacă și Uniunea județeană a cooperativelor agricole de producție cunoaște acest lucru, dacă a întreprins vreo inițiativă. Și aceasta cu atît mai mult cu cît în situații aproximativ similare se găsesc și viile de la C.A.P. Rediu, C.A.P. Erbiceni.

Bachus are nevoie de o mînă de ajutor. Așteptăm să vedem cine i-o dă.

Poșta rubricii

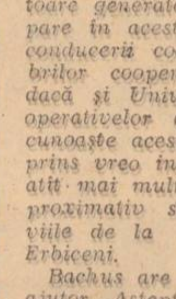

Judecînd după numărul, conținutul și mărimea scrisorilor sosite la redacție, ca răspuns la nota critică „Pregătiți buzunarele" se poate aprecia că întreprinderile vizate acordă suficientă importanță montării în termen a utilajelor procurate. Scrisorile primite de la Uzina metalurgică, Fabrica de antibiotice și Combinatul textil ne informează pe larg asupra măsurilor inițiate în această direcție, măsuri pe care conducerile unităților susamintite le consideră eficace pentru lichidarea stocurilor de utilaje nemontate în termen.

De altfel tocmai acesta a fost și scopul semnalului nostru critic. Fără însă a pune la îndoială conținutul scrisorilor de răspuns, ne propunem să mai revenim, cît de curînd, pe această temă.

*

Intreprinderea economică județeană a cooperației de consum Iași într-o scrisoare de răspuns la nota critică intitulată „Să se treacă și pe la... coafură" confirmă justețea faptelor semnalate în ziar. Totodată, ne informează cu sarcinile trasate cooperativelor de consum din localitățile vizate de noi, sarcini care se referă la deservirea cît mai corespunzătoare a populației, depunerea cu regularitate a numerarului provenit din încasări, respectarea orelor de funcționare. In încheierea scrisorii se mai face o mențiune: „Aparatului de îndrumare și control din cadrul serviciului prestări a IJECOOP Iași îi va sta în atenție, cu ocazia deplasărilor pe teren, urmărirea activității acestor unități".

Z. M. P.

ÎN 24 DE ORE

Radio Iași

Programul de seară (26 iunie): 17.00 Buletin de știri; 17.10 Cîntecul care mi-e drag; 17.45 Caleidoscop științific; 18.00 Melody-club (premieră); 19.00 Radiojurnal; 19.15 Jocuri populare românești; 19.30 Cutezătorii; 20.00 Șapte arte: Estrada melodiilor; 20.30 Jurnal literar; Romanțe și cîntece de pahar; 21.30 Scena; Vă invităm la dans; Stadionul veseliei (reluare); Vă invităm la dans (continuare).

Programul de dimineață (27 iunie): 8.00 Buletin de știri; 8.05 Refrene îndrăgite; 8.30 Descriptio Moldaviae; Jocuri populare românești interpretate de fanfară; 9.00 Dialog cu ascultătorii; 9.20 Cantonete interpretate de Ion Stoian; 9.30 Raliul melodiilor.

Televiziune

16.15 Deschiderea emisiunii. Emisiune în limba germană; 18.00 Bună seara, fete! Bună seara, băieți!; 19.15 Publicitate; 19.20 1001 de seri; 19.30 Telejurnalul de seară; 20.00 Tele-enciclopedia — Ramayana (II) — Oceanografie — Valea Morții; 20.45 Film serial „Incoruptibilii"; 21.35 Logodnicele aterizează la Paris (Boeing—Boeing)— comedie în 3 acte. In distribuție: Florin Piersic, Matei Alexandru, Ioana Bulcă, Ileana Stana Ionescu, Catița Ispas, Eva Pătrășcanu; 23.20 Telejurnalul de noapte.

Cinematografe

VICTORIA, orele 9; 11.20; 14.15; 16.35; 19; 21.15: „Și caii se împușcă, nu-i așa?". Producție S.U.A.; REPUBLICA: orele 8.45; 10.50; 14.30; 16.35; 18.40; 20.45: „Domiciliul conjugal" (producție a studiourilor franceze) — premieră; COPOU orele 9; 11; 15; 17; 19; 21: „Cîntecele mării", producție a Casei de filme București; ARTA, orele 9.15; 13.15; 16; 17; 19; 21: „Pe luciul gheții"; TATARAȘI, orele 16; 18; 20: „Prea mic pentru un război atît de mare"; NICOLINA, orele 16; 18; 20: „Gioconda fără surîs"; Grădina cinematografului „Victoria" — „Rîpa Galbenă", la ora 20.30; „Și caii se împușcă, nu-i așa?". In județ: *Casa de cultură Pașcani*: „Clanul sicilienilor" (cinemascop); *Clubul C. F. R. Pașcani*: „Măsura riscului"; TG. FRUMOS: „Gîră fără frontieră"; HÎRLĂU: „Haiducii lui Șaptecai"; PODU-ILOAIEI: „Mihai Viteazul"; HĂLĂUCEȘTI: „Boccacio '70".

SPORT

In cadrul ultimei etape a diviziei A de fotbal, mîine, la Iași, se vor întîlni echipele Politehnica și Jiul. Partida, programată la stadionul „23 August", va începe la ora 18 și va fi precedată (de la ora 16) de cea dintre echipele de tineret rezerve, Politehnica — Jiul.

Tot mîine, de la ora 8, pe terenurile secunde ale stadioanelor „23 August" și „Tineretului", se vor desfășura meciurile primei etape a „Cupei cartierelor".

Loto

La tragerea LOTO din 25.06.1971, au fost extrase următoarele numere:

Extragerea I: 25 5 48 39 31 89 36 40 64.

Fond de premii lei 604.004

Extragerea a II-a: 32 4 80 87 21 58 15.

Fond de premii lei 523.249.

Timpul probabil

Vremea se menține în general frumoasă și călduroasă cu cerul variabil. Vîntul va sufla slab la potrivit din sectorul nordic. Temperatura aerului continuă să crească simțitor; minimele vor fi cuprinse între 10 și 15 grade, iar maximele între 23 și 27 grade.

VIAȚA CULTURALĂ

ȘANTIER PLASTIC

O incursiune prin atelierele pictorilor are darul de a te lăsa să pătrunzi unele detalii ale creației artistice, care-ți scapă adeseori într-o **bienală** unde panotarea nu se face în toate cazurile pe criteriul apartenenței stilistice, iar „replica" pe care o primește o pînză de la o alta alăturată nu e totdeauna cea mai potrivită. Aici, însă, în forul intim, unde frămîntările și combustia internă ale creatorului se ghicesc în lucrarea neterminată, poți descoperi ipostaze cu totul inedite. Intenția noastră a fost de altfel cu mult mai modestă și anume de a afla la ce mai lucrează artiștii plastici, ce planuri au pentru sezonul estival.

Iată-ne deci în atelierul luminos al pictorului **Dan Hatmanu**, unde ne întîmpină o adevărată galerie de portrete. Fiecare surprinde momente semnificative ale valorii expresive, înfățișîndu-ne — toate la un loc — o tipologie extrem de variată, de diversă.

D.H.: Ceea ce mă preocupă în mod deosebit este relevarea expresivității figurii umane, a acelor tainice corespondențe care se operează continuu între spirit și materie, între individ și mediul înconjurător, făcînd ca una și aceeași persoană să nu mai semene cu sine nu numai în perioade depărtate, dar chiar și de la o clipă la alta, ca apa cu meandrele ei în jocul amăgitor de lumini și de umbre. Totul este să captezi, dincolo de acestea, tensiunea spirituală a omului și ceea ce-i este caracteristic.

Red.: Surprinzînd însă particularitățile caracteristice le-ați accentuat și ați realizat aceste desene ironice, spirituale, din care s-ar părea că nu lipsesc intențiile caricaturizante. Ați dorit-o în mod special?

D.H.: Personal am urmărit altceva și anume să selectez esențialul de neesențial, să interpretez eroii mei, să redau ce au ei mai specific, mai profund și mai grav și nicidecum să exagerez trăsături anatomice sau să transfigurez prin dilatație pentru a obține efecte rizibile cum face caricatura. Am vrut totdeauna să descopăr metamorfozele care țin de spirit, să scrutez individual dincolo de aparențe și să-l „inventez" din nou, dacă este cazul, de fapt așa cum e el în realitatea sa intimă.

Red.: S-a remarcat nu o dată și pe bună dreptate — că aveți vocația portretului. Veți persista în această direcție?

D.H.: Cred că consecvența e necesară și dă rezultate, așa că voi reveni la vechea mea preferință cu hotărîrea de a încerca noi formule pentru a conferi și mai multă forță și a ajunge pe linia evolutivă a personalității mele la o deplinătate a vigorii expresive. Dar aceasta, repet, este deocamdată doar o năzuință. In general, mi se pare că astăzi numărul lucrărilor aparținînd genului portretistic e destul de redus. Ei, bine, eu aș vrea să repun acest gen în drepturile sale firești.

Red.: Alte preocupări?

D.H.: De curînd am terminat un proiect pentru o compoziție cu semnificație istorică menită, dacă va avea șanse de reușită la concursul inițiat în acest scop, să decoreze unul din edificiile Iașului. Știu că participă și alții la fel de convinși că arta monumentală, de for public, trebuie să răspundă necesităților spirituale de astăzi, constituind o adevărată frescă a istoriei poporului.

★

— In ce mă privește, ne-a spus pictorul **Corneliu Ionescu** — lucrez pentru o expoziție personală, pe care nădăjduiesc s-o deschid la sfîrșitul acestui an sau la începutul anului viitor. Totodată mă străduiesc să termin pînă în septembrie un vitraliu pentru Universitatea ieșeană, pictat cu desene geometrice, decorative.

O privire prin atelier ne-a permis să descoperim și alte creații ce se află pe șantierul tînărului artist. Bunăoară compoziția „Serbare cîmpenească", după cîte știm o reluare, ne duce cu gîndul la preocuparea obsesivă a gazdei noastre pentru culoare, pentru cromatismul optimist. Mai încolo, într-o fază oarecum incipientă, este „O nuntă" care de asemenea dovedește că autorul nu renunță la simbolica figurativă. De altfel el păstrează adeseori tiparul de peisaj chiar în tablouri care nu sînt net figurative.

— Aceasta și fiindcă relieful frămîntat și totuși atît de armonios al țării noastre, mă interesează în mod deosebit — ne spunea printre altele. Gîndul meu este de altfel ca, în vara aceasta, să-mi fac documentarea în Maramureș pe care l-am ales pentru frumusețea sălbatică a locurilor și folclorul bogat se mă ispitește.

★

Pictorul **Dimitrie Gavrilean** dimpotrivă, ne spunea că are de gînd să rămînă în atelier tot sezonul și să lucreze intens, fiindcă simte că în momentul de față are multe de spus și toate se cer „rostite" neapărat, fără zăbavă. Intr-adevăr lucrează paralel la cîteva tablouri. Ici, „Corabia fantastică" inspirată de „Olandezul zburător", dincolo „Bilciul deșertăciunilor" despre care ne asigura zîmbind că nu are legătură cu romanul lui Thackeray, fiind de fapt tot o satiră, dar cu alte implicații filozofice, printre care dramatica dilemă între viață și moarte, neputința unora de a se ridica deasupra cotidianului. Toate sînt demonstrate de tipuri grotești, de proverbe și zicători, bineînțeles, oglindite în chip specific artelor plastice, adică prin mijloacele vizualității.

Așa cum a fost caracterizat „miniaturist latent al marilor compoziții" — noi i-am spune bijutier, șlefuitor al nenumăratelor fațete ale folclorului nostru — pictorul ne oferă și în atelier simfonii de culori armonice, cu valențe lirice nebănuite și filtrări de lumină care țin de basm, dovedind păstrarea tradiției, cromatice a școlii de pictură românești. Interesul mereu viu pentru compoziția fantastică, ca și grija pentru deslușirea și conservarea valorilor reale ale artei populare, ale înțelepciunii miturilor, ne transmite filonul specificului într-un abur de poveste și cu o rară știință a alegerii culorilor.

Red.: Vă pregătiți acum pentru un eveniment anume?

D. G.: Da, pentru o expoziție de grup la Galeriile de artă „Apollo", unde voi expune la toamnă, alături de colegul Ion Ginju.

Red.: Aveți „ambasadori" peste hotare?

D. Gavrilean: „Mireasă din Țara Oașului".

Corul căminului cultural din Ruginoasa, pe scena Teatrului de vară din Iași.

Spectacole de teatru la Pașcani

Recent, formația de teatru de amatori de la clubul „Unirea" — C.F.R. din orașul Pașcani a prezentat, în premieră, o nouă piesă de teatru. Este vorba de comedia „Nuntă cu repetiție" de A. Nichols, avînd în distribuție alături de experimentații Iulia Eniu, Constantin Abrahamfi. Gh. Mocanu, dr. Petre Dumitriu, Gică Iacob și pe tinerii Doina Dominte, Vasile Avramiuc, Mihai Bogaci.

Artiștii amatori au prezentat, de asemenea, trei spectacole la sala de festivități a clubului „Unirea" din localitate, din care două matinee pentru elevi. Regia artistică aparține lui C-tin Abrahamfi, un deosebit animator și interpret, care activează de peste 40 de ani, ca artist amator și instructor, în prezent pensionar C.F.R. Toate cele 6 spectacole prezentate de artiștii amatori păscăneni s-au bucurat de succes.

C. ENEA

Ardere

Noaptea ard în aer stihuri și cad stele,
Aerul vibrează; lin peste fîntîni
Păsări de lumină trec — înfiorîndu-le.
Către patria cîntului, către Patrie
Se-nalță semințele cuvîntului
miezul alb și-l desfac în adîncu-mi
și prin mine izvoarele trec peste pleoape.

In spații
ochiul de timp imens mă cere tînăr,
Patria mă cere tînăr
și eu în țărmul nopții ard
neînchipuit de frumos.
Pentru patrie-i cuvîntul, pentru Patrie...

Vasile MIHĂESCU
student

Sărbătoarea Bojdeucii lui Ion Creangă

Mîine, 27 iunie, va avea loc la Iași tradiționala sărbătoare a Bojdeucii lui Ion Creangă. Cu acest prilej se va desfășura un pelerinaj, iar un grup de actori ieșeni va face lecturi din opera marelui povestitor. Își vor aduce contribuția, de asemenea, scriitori ieșeni, precum și membrii cenaclului „I. L. Caragiale" care vor citi din creațiile lor.

Expoziție arhivistică

Cu prilejul aniversării centenarului nașterii savantului român N. Iorga, Arhivele Statului din Iași au organizat o expoziție în care sînt prezentate documente, manuscrise, fotografii, cărți și reviste ce oglindesc diferite aspecte din viața și opera sa.

Documentele originale expuse oferă informații privitoare la familia marelui om de știință, anii de școlaritate și de studii universitare din Iași, activitatea de istoric, profesor universitar, autor dramatic, ziarist.

De asemenea, unele exponate se referă la meritele lui N. Iorga în perioada cît a fost președinte al Comisiei Monumentelor Istorice și atenția pe care a acordat-o Iașului, considerat de el „un adevărat muzeu național". La toate acestea se adaugă o serie de materiale arhivistice, publicații, reviste și cărți din vasta sa operă.

CĂRȚI

N. BARBU: SINE IRA...

Sub titlul **Sine ira...** (prescurtare dintr-o maximă romană), N. Barbu a strîns în volum o parte din paginile de critică publicate în periodice în ultimul deceniu. Titlul volumului este în același timp expresia unui mod de conduită, un criteriu etic în activitatea de fiecare zi a autorului, care, de peste un sfert de veac, și-a consacrat eforturile în serviciul progresului estetic. Critica dramatică a fost, se știe, prima iubire. Dar **teatrul este literatură** (ni se spune într-un comentariu din recentul volum), — de unde interesul constant și pentru literatura care nu e numaidecît destinată scenei. In esență, în grupajul de opinii din Sine ira... trebuie să vedem o confesiune în legătură cu actul literar, o mărturisire de credință. Deși secționat în trei părți, una de contribuții teoretice, alta de critică aplicată, iar ultima de medalioane, volumul demonstrează prioritatea pasiunii pentru latura teoretică. „Cititorul nu va afla aici (precizează autorul) o selecție a operelor de beletristică sau de critică neapărat reprezentative pentru anumite etape ale literaturii noastre". Așadar, pe Eminescu îl evocă pentru a ni se dovedi în ce constă modernitatea demiurgului ca autor de articole critice. Creangă e readus în scenă pentru alt motiv, în legătură cu noțiunea de **junimism.** Argumentarea merită să fie reținută: Creangă „este departe de a constitui un prototip al junimismului, fie literar, fie politic", e îndoielnic, de altfel, că „un asemenea prototip ar putea să existe ca etalon al unor principii abstracte".

La fel se procedează și cînd e vorba de scriitori contemporani, singura excepție fiind G. Călinescu, care — studiat metodic, în toate aspectele — devine obiectul unei mici monografii. Fost elev al lui G. Călinescu, N. Barbu crede că „simpla etichetare" a criticului ca om al Renașterii „nu spune mare lucru". Ni se propune o altă definiție, mult mai sugestivă, acesta fiind văzut ca „un contemporan, un om al epocii sale, care a conferit vechiului concept al personalității renascentiste reflexele unei noi virste a culturii umane", realizînd o sinteză „a atitudinilor și tipologiilor fixate de istoria spirituală a omenirii". Din entuziasm față de G. Călinescu, e drept, unele laturi ale operei creatorului (poetul, romancierul) apar supraestimate. Insă cercetarea, în ansamblu, implică numeroase observații fine. Lui Al. Philippide din ultima etapă lirică i se alătură calificativul de „hieratic", poetul de cultură clasică dînd întrebuințare surselor intelectuale, dar „nu în chip exterior și decorativ, ci organic, prin asimilarea ipostazelor livrești lirismului fundamental, viziunii artistice". Paginilor substanțiale despre Otilia Cazimir, Ionel Teodoreanu și alții le urmează comentarii despre creatori actuali. Vom distinge, ca excelente, sintezele: **Formule de roman** și tripticul pe teme dramatice, — **Teatrul este literatură, Piesa contemporană, Istoric.... și aproape istorie,** — acestea din urmă constituind un competent ghid în problemele dramaturgiei actuale. Să nu uităm din categoria medalioanelor pe acela intitulat G. Mărgărit, scris cu vibrație și comprehensiune. Nimeni n-a schițat un portret mai expresiv acestui boem cu un „destin tragic", rămas pînă la sfîrșit un fanatic al poeziei".

Fiind însă vorba de o carte de maturitate, în care se exprimă puncte de vedere convingătoare, din **Sine ira...** se cuvine să remarcăm în mod subliniat capitolele de teorie literară din prima parte. N. Barbu se pronunță hotărît pentru o pluralitate a metodelor critice, astfel ca din abordarea multilaterală a fenomenului creator să se ajungă la o înțelegere dialectică a lucrurilor. „O critică **completă**, în sensul atribuit de Ibrăileanu, însă cu nuanțările rezultate ca urmare a evoluției contemporane a ideilor, poate deveni și accesibilă prin însuși faptul că ea face apel la cunoștințe numeroase pentru a sesiza natura specifică a operei". Plasat pe acest teren sigur, autorul combate de repetate ori atît critica „poematică", impresionistă, cît și critica dogmatică, bazată pe criterii unilaterale. De subliniat perseverența cu care se militează pentru caracterul **științific, marxist,** al criticii de artă, garanție a înțelegerii nuanțate a relațiilor dintre social, etic, istoric și psihologic, pe de o parte, și estetic, de altă parte. „Artistul este, în cele din urmă, o ființă socială — criticul la fel — și subiectivitatea lor este plămădită, determinată în măsură apreciabilă de cadrele specifice societății în plină mișcare. Relația subiect-obiect se împlinește pînă la a nu putea fi separată de reciproca ei: obiect-subiect" **(Ce fel de critică facem ?).**

Volum bogat în sugestii și observații, stimulînd meditația, Sine ira... ne introduce în gîndirea unui critic raționalist, de formație modernă, receptiv la noutate, dar obișnuit să judece fenomenul estetic din perspectivă istorică. De aici respectul valorilor clasice și simpatia pentru nou. Așa cum ne previne autorul însuși, e vorba de „reafirmarea unei conduite", N. Barbu, critic cu veche experiență și prestigiu, o face cu eleganță și seriozitate.

Const. CIOPRAGA

CRONICA LITERARĂ

N. ȘT. MIHĂILESCU, ȘT. N. MIHĂILESCU, V. MACOVEI: „VALEA PUTNEI"

Autorii lucrării „Valea Putnei", lucrare de o remarcabilă ținută științifică, se dovedesc animați de sentimente patriotice puternice, imprimînd cărții o anumită tonalitate lirico-descriptivă.

Ocupîndu-se de așezările din Țara Vrancei, pe baza documentelor istorice, ei dovedesc vechimea acestora, chiar înainte de a se vorbi de Vrincioaia, cea care și-a dat feciorii în oastea lui Ștefan cel Mare, pentru a scăpa țara de cotropitorii otomani. Pentru vitejia lor, spune legenda, domnitorul le-a dăruit cei șapte munți „să-i stăpînească", fără vreun amestec și tulburare din partea cuiva". Dar lăsînd la o parte legenda, autorii se ocupă de izvoarele istorice privitoare la toponimia Putnei și Țării Vrancei.

După o amplă privire geografică asupra așezării, care face din regiune o rezervație unică în Europa, această „gură de rai" este studiată din punct de vedere istoric, dovedindu-se vechimea ei încă din paleolitic.

In cadrul capitolelor despre oameni și așezări, coordonate culturale, autorii rezervă un spațiu deosebit folclorului.

Dar de la bogățiile spirituale, autorii trec la enumerarea și prezentarea, în cadrul acestui studiu, a bogățiilor naturale ale solului și subsolului, la păstorit, agricultură, cultura viilor și pomilor fructiferi, creșterea animalelor, în sfîrșit industrie, comerț și căi de comunicație.

I. HĂRĂBOR

Arta păpușerească între rafinament și accesibilitate

Preocuparea pentru captarea a diferite categorii de spectatori este proprie, în ultimul timp, fiecărei unități de artă. Faptul este incontestabil, indiferent dacă într-un caz stau la bază rațiuni de plan, iar în altul nobile dorințe de multilaterală afirmare. Fapt este că, de pildă, Teatrul Național continuă să prezinte pentru copii spectacolul „Barbă-Cot", în timp ce Opera de stat se pregătește să ofere în viitoarea stagiune un spectacol cu „Punguța cu doi bani". Nimic mai firesc, în atari condiții ca Teatrul de păpuși din Iași să năzuiască, la rîndul său, de a cuceri nu numai spectatorul tînăr, dar și cel adult. Motiv pentru care au fost incluse în repertoriu, în această stagiune, piesele „Prințesa Turandot" de Carlo Gozzi și „Iancu Jianu" de Al. Mitru și Aurel Tita. De altfel, în precedente stagiuni acest colectiv a mai prezentat pentru adulți un șir de spectacole, începînd cu remarcabila montare cu piesele „Căsătorie cu de-a sila" de Molière și „Povestea regelui Otakar și-a prințului Dalibor" de G. Călinescu și încheind cu „Chirița la păpuși" după Vasile Alecsandri. Este vorba, așadar, de un efort mai îndelungat, programatic, aș zice, urmărind dezrădăcinarea prejudecății potrivit căreia teatrul de păpuși s-ar adresa în exclusivitate micului spectator. Și trebuie să recunoaștem faptul că această prejudecată este infirmată de însăși tradiția teatrului de păpuși. Ca să nu mai vorbim de faptul că cele mai bune spectacole păpușerești, după Alecsandri sau Creangă, — „Sînziana și Pepelea", „Dănilă Prepeleac" etc. — sînt vizionate cu egală satisfacție și chiar încîntare de spectatori de toate virstele. Intre ele și spectacolele pomenite mai sus deosebirea constă în aceea că, între timp, s-a trecut de la montări păpușerești pentru toate virstele, la altele destinate exclusiv adulților. Fapt care nu ar merita decît aprecieri pozitive dacă nu s-ar ivi problema proporției unora sau altora dintre spectacolele incluse în repertoriu. Și o dată cu ea, întrebarea: nu cumva cu ochii la adultul mult solicitat, este neglijat micul spectator, cel mai fidel și entuziast susținător al acestei scene? Pentru că, oricum, două premiere pentru adulți într-o stagiune totalizînd patru premiere, este, credem, exagerat, oferind prea puține posibilități pentru reimprospătarea afișului destinat celorlalte virste.

OPINII

Ni se va reproșa, desigur, că „Iancu Jianu" este, în intenție, un spectacol pentru tineret, iar „Prințesa Turandot" de asemenea. Dar aceasta nu schimbă cu nimic datele problemei. In fond, important nu este cui îi este destinat, în principiu, un spectacol, ci, practic, căror zone de sensibilitate umană se adresează.

Dar aici se mai ridică și o altă problemă. Anume cea a funcționalității și finalității frecventelor căutări novatoare, cărora și Teatrul de păpuși din Iași le-a plătit un destul de însemnat tribut, în dorința unei acomodări a mijloacelor scenice de exprimare la exigențele și particularitățile sensibilității contemporane. Cu alte cuvinte, universul copilăriei (dar și al adultului!) fiind astăzi altul, spectatorul cunoscînd pe toate planurile o autentică emancipare datorită gradului de civilizație și dinamismului vieții contemporane, arta care-i este destinată nu poate ignora aceste modificări. De unde necesitatea unui nou, evoluat limbaj scenic și a unor subiecte inspirate din realitățile contemporane; de unde, în general, necesitatea relecturării scenice a mai vechilor povești, într-o modalitate modernă. Iată dar rațiunea amintitelor experimente scenice, care nu urmăresc decît să pună de acord limbajul scenic cu orizontul și nivelul de percepție estetică al spectatorului de azi. In cuprinsul acestui proces de innoire, imaginii naturalist-meșteșugărești îi ia locul una stilizată, care simplifică, eliminînd detaliile nesemnificative și potențînd dominantele expresive și de mai profundă semnificație. E vorba de un rafinament bine venit atîta vreme cît nu depășește capacitatea de înțelegere a copilului, cît efectul nu devine contrar celui scontat. Or, dacă, de pildă, în spectacolul cu piesa „O fetiță caută un cintec" de Alecu Popovici, întîlnim păpuși stilizate cu gust și măsură, populînd un univers nu lipsit de farmec și contagioasă jovialitate, sînt încă destule cazurile în care stilizarea excesivă sau transformarea rebusistă a decorurilor suprimă punțile comunicării dintre scenă și sală, presărînd destule nedumeriri în sufletele copiilor (sau chiar ale adulților) contrariați de o fabulație care se lasă destul de greu descifrată.

Firește, spectacolul poate fi însoțit sau urmat de unele explicații lămuritoare. Dar, în fond, ceea ce presupune un spectacol păpușeresc nu este numai înțelegerea, ci și adeziunea plină de emoție a spectatorului. Fapt care se realizează numai în cadrul spontaneilor reacții de bucurie, entuziasm, de directă participare la lumea poveștilor desfășurate pe scenă. Să nu ne pună atunci pe gînduri faptul că s-au rărit simțitor aplauzele la scena deschisă și momentele de tumultuoasă participare a micilor spectatori la acțiunea care se derulează pe scenă?

Este momentul să observăm, în această ordine de idei, că succesele de stimă dobîndite pe scenele păpușerești, dar nu numai pe acestea, nu se însoțesc de reale, absolut necesare succese de public. O însemnată responsabilitate o au, în această direcție, și organizatorii diferitelor manifestări păpușerești, care mizează exclusiv pe caracterul inovator, în sine, al actului scenic, fără a-l raporta la așteptările spectatorilor și la obligațiile elementare ale acestei scene. Nereceptivitatea publicului spectator nu poate fi pusă pe seama lipsei de pregătire estetică (!) a acestuia. De altfel, ceea ce trebuie să i se ofere nu este o demonstrație estetică, ci un spectacol.

Este de aceea momentul să rediscutăm rostul existenței teatrului de păpuși, considerînd, fără sofisticări estetizante, scopul activității sale artistice. Care nu poate fi altul decît acela de a cultiva, pe calea specifică a artei păpușerești, cele mai prețioase disponibilități afective ale micului spectator (sau, poate, a le actualiza și pe ale adultului!), vorbindu-i în termenii mirifici ai poveștilor despre bunătate, dreptate, noblețe și generozitate, despre dîrzenie, omenie și temeritate. Vorbindu-i despre toate acestea într-un limbaj care să fie un mijloc de comunicare și nu doar unul de a șoca sau epata „autorități" în materie.

Cu acest gînd ne îndreptăm, cu încredere, către viitoarea stagiune păpușerească, al cărei afiș și ale cărei spectacole au de răspuns așteptărilor spectatorilor de toate virstele.

Al. I. FRIDUȘ

P.S. Că acest lucru nu se poate face oricum o dovedește ultima premieră cu „Iancu Jianu", text scris inițial pentru teatrul de dramă, restrîns (cantitativ!) la dimensiunile unei piese pentru păpuși, fără a fi însă adecvat profilului specific al acestuia. Cît privește spectacolul propriu-zis, admirabilele inserții folclorice, servite de o scenografie inspirat stilizată în manieră populară (Hristofenia Cazacu), nu reușesc să insufle, totuși, acel suflu baladesc, inexplicabil absent dintr-un text legat de mitica prezență a haiducilor în viața poporului nostru. Notăm, de aceea, ingeniozitatea regiei semnate de Constantin Brehnescu și participarea plină de fervoare artistică a întregii distribuții la un spectacol cu pasagere momente de reală tensiune și expresivitate, dar lipsit de aura și spectaculozitatea caracteristică unui autentic spectacol de păpuși.

Faptele - expresia conștiinței

Cu gîndul la întărirea patriei socialiste, nici un efort nu este prea greu

„Masă rotundă" organizată la Uzina mecanică „Nicolina" de redacția ziarului „Flacăra Iașului" în colaborare cu comitetul de partid al uzinei

AU PARTICIPAT : *Nicolae Chiosac*, secretarul comitetului de partid ; ing. *Gheorghe Cioacă*, directorul uzinei ; *Vasile Bosnoșanu*, turnător ; *Petru Delescu*, maistru, secretar de organizație de bază ; ing. *Lucian Dorobanțu*, șeful secției montaj ; *Alexandru Gheorghiu*, președintele comitetului sindicatului ; *Mihai Livinschi*, montator, *Constantin Osvald*, sculer ; *Constantin Paizan*, maistru principal ; ing. *Petrache Petrache*, șeful filialei de proiectări ; *Mihai Radu*, strungar ; ing. *Liviu Tămădjan*, tehnolog ; ing. *Vasile Teohari*, șeful serviciului tehnologie ; ing. *Gheorghe Zmeu*, mecanic șef.

RED. : Organizînd această „masă rotundă" la Uzina mecanică „Nicolina", ne-am gîndit nu numai la vrednicia colectivului ei, manifestat convingător în acești ani de avînt economic al întregii țări, ci și la trecutul de luptă al uzinei.

Tradițiile glorioase ale trecutului sînt continuate cu vrednicie

Ing. **GH. CIOACĂ** : Istoria uzinei noastre ne arată că pînă în 1944, muncitorii „Nicolinei" au reprezentat unul din detașamentele înaintate ale clasei muncitoare în Moldova. Dragostea de patrie, spiritul de sacrificiu pentru apărarea patriei caracterizează colectivul nostru încă de la înființarea atelierelor, spre sfîrșitul secolului trecut. Cea dintîi dovadă de patriotism, de mari proporții, a manifestat-o colectivul uzinei în anii primului război mondial cînd a susținut cu multe sacrificii bătăliile armatei noastre naționale pentru eliberarea întregului teritoriu al patriei de invadatorii străini. Muncitorii „Nicolinei" au participat activ la luptele muncitorești împotriva burgheziei în anii 1919–1920, 1929–1933 și-au adus o importantă contribuție la nimicirea mașinii de război hitleriste în anii 1941–1945. După victoria insurecției armate din august 1944, muncitorii „Nicolinei" întîmpinînd nenumărate greutăți, au readus la lași mașinile și utilajele uzinei și s-au încadrat cu toate forțele în acțiunea patriotică inițiată de Partidul Comunist Român sub lozinca : „Totul pentru front, totul pentru victorie!".

Tradiția de luptă pentru apărarea și înflorirea patriei se regăsește acum în munca pentru construirea societății socialiste. Avem nenumărate dovezi de eroism în muncă, atît din partea celor mai vîrstnici, cît și din partea tineretului, ceea ce înseamnă că tradițiile „Nicolinei" și-au găsit în tinerii noștri purtători și continuatori foarte vrednici.

NICOLAE CHIOSAC : În condițiile socialismului, patriotismul capătă un sens mai larg, el înseamnă nu numai ideea de apărare a granițelor patriei ci presupune activitate cît mai eficientă pentru înflorirea economiei socialiste, a științei și culturii. Orînduirea socialistă constituie cadrul optim, fără precedent, de dezvoltare și afirmare a patriotismului oamenilor muncii. Sub conducerea partidului, întregul popor participă la construirea propriei sale vieți libere și prospere și de aceea idealul personal în viață se îmbină foarte bine cu idealul general.

PETRU DELESCU : Îndeplinindu-ne sarcinile economice, noi nu uităm nici o clipă îndatoririle de apărători atît ai cuceririlor orînduirii socialiste cît și ai granițelor țării. Cu aceeași pasiune cu care participăm la realizarea programului economic, noi participăm și la programul de pregătire de luptă în cadrul gărzilor patriotice. Și în acest domeniu tineretul se dovedește o forță activă, urmași de nădejde ai înaintașilor.

Ing. **GH. ZMEU** : Îmi aduc aminte că anul trecut, după inundațiile din mai–iunie, cînd s-a pus problema refacerii economice, ajutorării zonelor sinistrate, toți salariații uzinei, din care 60 la sută sînt tineri, au răspuns ca un singur om, nici unul n-a ezitat să contribuie la învingerea greutăților de atunci. Găsesc în aceasta o fermă dovadă de patriotism. Aș vrea să remarc la tineri și pasiunea pentru ridicarea calificării. Dacă pentru tehnica din trecut, specifică reparațiilor din uzina noastră, existau mulți artiști în meseria lor – cazangii, montatori locomotive – astăzi nu putem spune că ne-am afla pe o treaptă inferioară. Dimpotrivă, avem foarte mulți tineri de o înaltă calificare care duc mai departe făclia talentului și pasiunii înaintașilor lor pe noi trepte de dezvoltare a tehnicii. Nici spiritul de sacrificiu în muncă nu este inferior la tineri față de cei vîrstnici. Îmi amintesc că anul trecut la un pod rulant de 40 de tone reparațiile au durat numai 9 zile în loc de 21 de zile cît fusese prevăzut. Grăbirea termenului de dare în funcțiune a fost posibilă prin munca în schimburi prelungite a acelora care au participat la lucrările respective, între care mulți erau tineri.

RED. : Așadar putem trage concluzia că tineretul de la Uzina mecanică „Nicolina" continuă, în noile condiții, tradițiile generațiilor vîrstnice care nu și-au precupețit și nu-și precupețesc eforturile pentru îndeplinirea sarcinilor economice trasate de partid. Toți salariații uzinei consideră îndeplinirea acestor sarcini ca o manifestare de patriotism – îndatorire firească, intrinsă la tot pasul în societatea noastră socialistă.

Tehnica modernă — terenul principal de manifestare a eroismului în muncă

Ing. **LIVIU TĂMĂDJAN** : Faptele spectaculoase care să ne dea cu ușurință imaginea eroismului în muncă sînt tot mai puține ; în perioada aceasta își face loc tot mai mult eroismul cotidian, aproape neobservat, dar tot atît de important ca și cel spectaculos, evident.

Red. : Tendința generală este ca munca să se desfășoare în condiții optime, să nu se facă apel la ore suplimentare decît în mod cu totul excepțional. De altfel în întreaga economie se desfășoară o largă acțiune de organizare științifică a producției și a muncii care are ca scop raționalizarea eforturilor în vederea obținerii unei productivități sporite. După cum vă este cunoscut, în perspectivă se prevede scurtarea duratei săptămînii de lucru.

ing. **LIVIU TĂMĂDJAN** : Tocmai de aceea eroismul cotidian are o însemnătate deosebită, dar el nu este posibil decît prin adaptarea noastră operativă la cerințele progresului tehnicii. Ca să poți fi astăzi erou în muncă (în viitor aceasta se va vedea și mai bine) trebuie să stăpînești tehnica modernă. Acesta este terenul principal de manifestare a patriotismului în vremurile noastre, iar pe acest teren nimeni nu poate pătrunde fără un bogat bagaj de cunoștințe tehnice.

ALEX. GHEORGHIU : Cred că în privința aceasta merită să subliniem aportul școlii profesionale, care formează muncitori cu bogate cunoștințe tehnice, dîndu-le posibilitatea să-și manifeste patriotismul din primele zile de muncă productivă.

CONST. OSVALD : Transformările gigantice prin care a trecut întreaga țară au cuprins și uzina noastră. Dintr-un atelier care repara locomotive și vagoane am devenit uzină constructoare de mașini și utilaje. Întregul nostru colectiv este preocupat acum de îmbunătățirea continuă a calității producției. Dacă înainte vreme o sutime de milimetru nu era mare lucru, acum gîndim altfel. Tehnica nouă cere o pregătire superioară și o exigență mai mare. O abatere de o sutime de milimetru nu mai este admisă. În acest efort colectiv, de a lucra la un nivel calitativ ridicat, folosind tehnica nouă, văd eu manifestarea patriotismului nostru.

VASILE BOSNOȘANU : Sînt întrutotul de acord cu această observație. Patriotismul se vede în progresul nostru, în însușirea tehnicii noi, cu ajutorul căreia dăm o producție mai valoroasă pentru țară. Înainte la turnătorie se lucra cu o singură categorie de fontă (fontă mecanică), acum lucrăm cu patru categorii de fontă și folosim multe dispozitive și mecanisme care, pe de o parte ne ușurează munca, iar pe de altă parte duc la creșterea preciziei, a calității. Din acest an avem la „Nicolina" și o turnătorie de oțel, care ridică noi probleme tehnice. Totodată, putem spune cu mîndrie că la „Nicolina" au apărut primii oțelari ai Iașului.

Ing. **PETRACHE PETRACHE** : Producem acum vreo 25 de tipuri de mașini și utilaje. Dar nu aceasta e totul, ci gradul lor de tehnicitate. Noi am preluat niște produse de la alte întreprinderi din țară, produse învechite din punct de vedere tehnic, le-am modernizat – stații de mixturi asfaltice, topitoare de bitum – și acțiunea continuă. Străduința noastră este îndreptată spre cunoașterea a tot ce este nou pe plan mondial în domeniul producției uzinei, pentru a putea veni în întîmpinarea cerințelor cumpărătorilor, atît interni cît și externi. Un produs nou nu rezistă, ca noutate, mai mult de 2–3 ani, atît de repede evoluează tehnica. De aici concluzia că patriotismul nu poate să nu cuprindă și pasiunea pentru cunoașterea a tot ce este nou în tehnica mondială și transpunerea în practică a acestor cunoștințe în folosul economiei naționale.

NICOLAE CHIOSAC : Faptul că țara noastră are tot mai multe și mai consistente relații economice și de altă natură cu un număr din ce în ce mai mare de țări trezește în conștiința noastră dorința de afirmare, ceea ce înseamnă de fapt o manifestare mai activă a patriotismului. Dorim din toată inima ca geniul poporului nostru, transpus în valori materiale, să fie cît mai cunoscut și mai apreciat. Nu ne sperie greutățile specifice asimilării unor produse noi. Am vrea să producem cele mai complicate mașini și utilaje, ca să demonstrăm că poporul nostru, sub conducerea partidului, este capabil de cele mai strălucite performanțe tehnice.

Ing. **LUCIAN DOROBANȚU** : Dorința de progres, de a aborda lucrări cu un înalt grad de tehnicitate îi preocupă deopotrivă și pe muncitorii vîrstnici care au lucrat ani de zile la reparații. Unii din ei, de meserie cazangii, lucrează acum la producția de silozuri, care, din punct de vedere tehnic, este la nivelul vechilor lucrări, dar au cerut să le repartizăm lucrări mai complicate, ca să arate că știu mai mult, că între timp au învățat, n-au rămas la nivelul cunoștințelor cerute în vechile ateliere. Preocuparea lor de a se realiza ca muncitori de înaltă calificare este și o manifestare de patriotism, întrucît producția ieșită din mîinile lor va servi la întărirea economiei naționale, la creșterea prestigiului ei internațional, în cazul cînd produsele respective se vor exporta.

Red. : Într-adevăr, mîndria patriotică a unui popor nu mai poate fi redusă astăzi la moștenirea unei tradiții strămoșești, oricît de bogată ar fi aceasta, ci presupune și o manifestare de actualitate pe plan internațional la crearea bunurilor materiale, alături de celelalte manifestări – politice, științifice, culturale, artistice.

Ing. **GH. CIOACĂ** : Avem toate condițiile să participăm cu succes la competiția internațională a tehnicii. Livrăm deja produsele uzinei noastre în patru țări. Organizarea noastră internă este de natură să dinamizeze toate forțele uzinei.

NICOLAE CHIOSAC : Cred că trebuie să relevăm în mod deosebit posibilitatea oamenilor muncii de a participa la conducerea treburilor economiei naționale. Adunările generale ale salariaților, ca instituție prin care se realizează participarea la conducerea întreprinderilor, și-au dovedit viabilitatea. Participînd la conducere, oamenii muncii se simt mai stăpîni în țara lor și aceasta le dezvoltă sentimentul patriotic.

CONST. PAIZAN : Muncitorii fac zeci și sute de propuneri foarte interesante pentru perfecționarea tehnologiei și a organizării producției, tocmai ca urmare a faptului că se simt stăpîni în uzină, adevărați proprietari ai mijloacelor de producție. Chiar în sectorul de reparații vagoane, unde perfecționările păreau limitate, au apărut propuneri de o deosebită eficiență. Ani de zile s-a lucrat după un proces tehnologic pe orizontală, iar de cîtva timp, la propunerile muncitorilor, s-a trecut la un proces tehnologic pe verticală, care aduce un randament sporit.

MIHAI LIVINSCHI : Multă vreme nu s-a crezut că ar fi posibil să facem mai mult de 8 – 10 boghiuri pe zi. Iată însă că fără forțe suplimentare, fabricăm acum în mod curent cîte 12 boghiuri pe zi, uneori 16. S-au găsit forme de organizare mai bune.

Ing. **VASILE TEOHARI** : Întreaga transformare a uzinei noastre s-a făcut din mers și am avut de întîmpinat multe greutăți neprevăzute. Acestea nu ne-au demobilizat. Colaborînd cu muncitorii, inginerii și maiștrii, serviciul tehnologic a stabilit fluxuri optime pentru aproape întreaga producție și are în vedere noile produse ce vor fi omologate. Noi sîntem convinși că prin această colaborare putem obține rezultate foarte bune pentru uzina noastră și, implicit, pentru economia națională.

Red. : Orice realizare obținută într-o uzină are nu numai o valoare locală, ci și o valoare națională. Și este firesc să fie așa, deoarece întreaga producție slujește unui scop comun – întăririi patriei socialiste.

Patriotismul nu vine de la sine, acest sentiment trebuie educat, dezvoltat

MIHAI RADU : În discuția noastră s-au adus suficiente exemple din care a reieșit clar spiritul de sacrificiu al muncitorilor, maiștrilor, inginerilor atunci cînd interesele generale o cer. Dar, și aș vrea să nu fiu înțeles greșit, patriotismul nu poate fi desprins de cointeresarea materială. Burghezia îi exploatează pe muncitori și prin aceasta le atenuează spiritul patriotic de dezvoltare și întărire a economiei naționale. Socialismul, dimpotrivă, creează astfel de condiții încît salariații de toate categoriile sînt cointeresați la dezvoltarea și întărirea economiei patriei. Întîmpinăm însă uneori diferite neajunsuri care fac ca principiile noastre socialiste de cointeresare materială să nu funcționeze destul de bine. Am în vedere mai ales aprovizionarea cu unele scule absolut necesare pentru a lucra cu o productivitate sporită.

MIHAI LIVINSCHI : Mai sînt și unele probleme de reparații la mașini și de întreținere a mașinilor. E adevărat că sînt unii muncitori care nu îngrijesc mașinile așa cum trebuie, nu se simt proprietari și provoacă diferite neajunsuri. În această privință ar trebui să întărim munca educativă.

Ing. **GH. CIOACĂ** : Și munca de control. De la aprovizionarea cu materiale pînă la ultima operație tehnologică. Patriotismul nu vine de la sine, acest sentiment trebuie educat, dezvoltat. Este în folosul muncitorilor înșiși, al tuturor salariaților. În sistemul cointeresării materiale, munca pentru dezvoltarea economică, deci pentru întărirea patriei, este răsplătită.

NICOLAE CHIOSAC : Comitetul de partid și organizațiile de bază se preocupă de educarea patriotică în mod concret. Nu prin conferințe abstracte se dezvoltă sentimentul de patriotism, ci prin măsuri practice, care vizează participarea directă a oamenilor muncii la îndeplinirea sarcinilor trasate de partid. Astfel de preocupări fac obiectul practicii noastre curente. Este un lucru știut că educarea prin muncă ocupă locul principal în ansamblul activității educative. Totodată, trebuie explicate mai bine sensurile realizărilor noastre, evidențiindu-se caracterul lor patriotic, măreția lor care ne umple inimile de mîndrie patriotică.

RED. : În cursul discuțiilor noastre a revenit adeseori ideea de patriotism în strînsă legătură cu îndeplinirea sarcinilor trasate de partid. E firească această asociere și participanții la discuții au înțeles-o profund. Partidul Comunist este forța conducătoare în patria noastră și de politica partidului depinde înflorirea patriei. Realitatea confirmă încă o dată că, sub conducerea partidului întregul popor muncește cu însuflețire pentru construirea societății socialiste multilaterale dezvoltate, afirmîndu-și astfel adîncul său patriotism.

Sinteza discuțiilor :
V. GHEORGHIU

REPORTAJ PE GLOB ■ REPORTAJ PE GLOB ■ REPORTAJ PE GLOB

Kremikovți

Reținusem mai întîi datele statistice : producția de fontă a ajuns anul trecut la aproape 1,5 milioane tone, suprafața totală ocupată de secții — 2.400 hectare, lungimea căilor ferate uzinale — 170 km. De aceea, aflîndu-mă în capitala bulgară, am folosit prilejul de a asocia cifrelor imagini concrete, vizitînd combinatul de la Kremikovți, cea mai importantă întreprindere a industriei siderurgice bulgare. Voiam să cunoaștem mai bine această unitate, a cărei construcție a început în urmă cu 12 ani, dar care s-a făcut deja bine cunoscută în țară prin gama largă și calitatea produselor.

La sediul administrației am fost primiți cu multă amabilitate de inginerii Barimov Giorghi Iordanov, de la secția furnale, și Ghiorghi Krumov Grozdanov, de la secția mine, care, aflînd că sîntem din România, au ținut să ne exprime cuvinte de simpatie față de colegii români și să ne relateze despre colaborarea cu numeroși specialiști de la institutele de specialitate ale Academiei noastre, de la Hunedoara, Reșița, Călan și Galați. Siderurgiștii români, spunea inginerul Iordanov, dețin prioritatea în folosirea minereurilor de fier în amestec cu plumb și folosesc pe scară largă metoda producerii fontei prin activizarea procesului de elaborare cu ajutorul insuflării de oxigen, iar noi avem rezultate bune în utilizarea păcurii la furnale pentru economisirea cocsului metalurgic, astfel încît colaborarea noastră este utilă amîndurora.

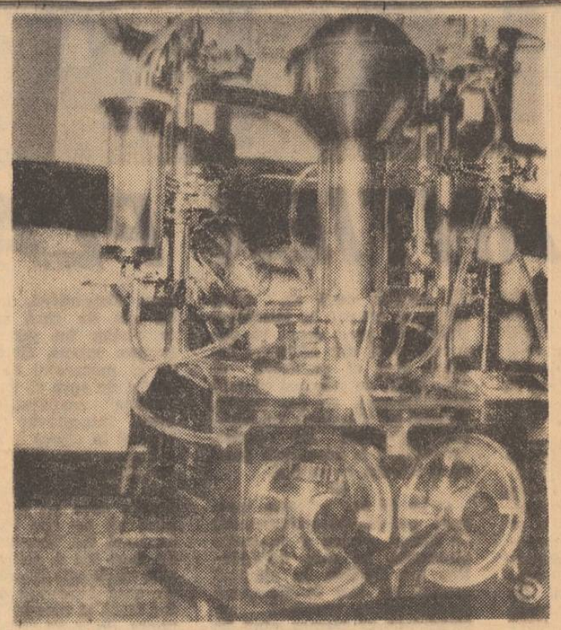

Note de drum

Am pornit apoi împreună să vizităm întreprinderea. Mașina parcurgea încet șoselele interioare ale combinatului care se întretaie la intervale aproape regulate în unghiuri drepte, formînd uriașele parcele pe care sînt construite secțiile de preparare a minereului, cele trei furnale a cîte 1.033 m³, oțelăria cu trei convertizoare și două cuptoare electrice, laminoarele de tablă și țevi.

Dar Kremikovți înseamnă nu numai fontă, oțel și țevi. Kremikovți este nu numai o mare întreprindere în funcțiune, ci și un mare șantier. Recent, aici s-a terminat construcția celei de-a treia baterii de cocs cu capacitatea de aproximativ 650.000 tone, față de primele două de 400.000 tone ; se construiește un laminor de tras la rece, se extind capacitățile de producție și alte sectoare : cele de preparare a minereului, la secția de produse chimice a cocseriei. De asemenea, se prevede construirea unui nou furnal. Lucrări importante de modernizare se desfășoară și la mina de fier din apropiere. Am aflat de la inginerul Grozdanov că rezervele calculate de minereu sînt de 2.470.000 tone și că, la o exploatare de 5 milioane tone pe an, ele ar fi suficiente pentru 50 de ani. De aceea, combinatul utilizează ca materie primă nu numai minereu extras din mina proprie, ci și cel importat din U.R.S.S., Algeria și India.

Vorbind despre preocupările principale ale colectivului întreprinderii, însoțitorii noștri au ținut să sublinieze grija care se acordă aici progresului tehnic și organizării științifice a producției, datorită cărora, anul trecut, combinatul a adus, pentru prima oară, beneficii. Întreprinderea utilizează procedee tehnice moderne ; urmează să intre în funcțiune centrul electronic de calcul al combinatului, se desfășoară cercetări științifice pentru îmbunătățirea tehnologiei în vederea economisirii de mijloace materiale și pentru a face produsele combinatului mai competitive pe piața internațională.

Aceste preocupări sînt lesne de înțeles. Anul trecut, siderurgia bulgară a dat o producție cu 13,9 la sută mai mare decît în anul 1969, sau de două ori mai mare decît în anul 1965, iar pentru cincinalul în curs se prevede ca producția de laminate feroase și de țevi să se dubleze în comparație cu producția anului 1970. Un rol important în realizarea acestei sarcini revine, desigur, combinatului Kremikovți, nava-amiral a siderurgiei bulgare.

Bogdan PAVELESCU

La Moscova s-a realizat un aparat neobișnuit care îndeplinește două din funcțiunile importante ale organismului uman : a inimii și a plămînului.

Aparatul este automatizat, excluzînd orice funcționare incorectă și lucrează în condiții foarte apropiate de funcționarea, în condiții reale, a inimii, fiind foarte util în timpul operațiilor complicate executate pe inimă.

„STRICT SECRET" ȘI NU PREA...(II)

Lui Hillenkoetter îi urmează la conducerea C.I.A. — între octombrie 1950 — februarie 1953 — Walter Bedell Smith, fost șef de stat major. Perioada maccarthismului este în floare. Pe plan intern sînt considerate suspecte și spionate, după tot tipicul, universitățile, mișcările studențești, sindicatele, orice intelectual cu vederi progresiste. Pe plan extern, C.I.A. își formează, în acești ani, riscante și dăunătoare obișnuințe de a interveni în afacerile interne ale altor țări, creînd momente de tensiune de natură să învenineze climatul internațional.

În februarie 1953, C.I.A. primește un nou director, și o dată cu instalarea acestuia începe și o nouă epocă în activitatea agenției: epoca „cruciadei anticomuniste" Incontestabil, Allan Welsh Dulles a avut, dintre toți directorii care au condus agenția, una din cele mai solide poziții, datorită în mare măsură sprijinului direct, acoperirii înalte pe care o primise din partea Departamentului de Stat. Este util să precizăm că în acea perioadă, la conducerea Departamentului de Stat se găsea tot un Dulles, John Foster, fratele lui Allan Welsh. Strînsa colaborare și înrudirea, la propriu și la figurat din acea perioadă, între Departamentul de Stat și C.I.A. a determinat „gurile rele" ale presei să numească acest „trust" sui-generis „Dulles and Dulles unlimited". De fapt, abia în deceniul următor, conducerea C.I.A. a ajuns la unele controverse cu un Departament de Stat care se arată stînjenit sau chiar contrariat de multe din acțiunile sale, și, mai accentuat în ultimii ani, un Congres tot mai puțin dispus să accepte finanțarea unei agenții care să evite, pe cît posibil, să dea socoteală de faptele sale; la aceasta se adaugă și cuvîntul opiniei publice americane care cunoaște tot mai mult despre „operațiunile speciale", costul lor și mai ales rezultatul lor nociv pentru climatul internațional.

Un bombardier încărcat cu tot dichisul zboară la mică înălțime deasupra Casei Albe, punînd în pericol porțelanurile și cristalurile președinției Statelor Unite. Serviciile secrete de resort se alarmează și, în cele din urmă, avionul este obligat să aterizeze pe un aerodrom de lîngă Washington. Pilotul contravenient este chemat de urgență la raport. El se mulțumește să șoptească, la urechea celui care-l trage la răspundere, cîteva cuvinte. Acestea se dovedesc a avea efectul miraculos al lui „Sesam deschide-te". Este totuși dojenit cu blîndețe pentru că a cam uitat regulamentul aviatic american, în care un paragraf expres arată, negru pe alb, că zborul deasupra Casei Albe este strict interzis, pilotul riscînd, în cel mai bun caz, să i se suspende brevetul pentru o bună perioadă de timp, plus amendă, plus...

Însă, de această dată nu se întîmplă nimic. Turnul de control al aerodromului acordă autorizația de zbor și bombardierul contravenient decolează, fără dificultăți, într-o direcție necunoscută. Episodul reclamă, prin insolitul său, explicație...

Mercur în conjunctură cu Marte

Poate nici pînă în ziua de azi nu s-ar fi aflat nimic despre asemenea incidente dacă un vameș prea zelos nu ar fi procedat la un control mai sever al unui bombardier B-26, care zbura spre o destinație știută doar de pilot, Zelul profesional l-a determinat să ridice din umeri la auzul numelui magic șoptit de pilot așa încît afacerea a devenit scurt timp un scandal public.

Despre ce era vorba ? Nici mai mult, nici mai puțin, decît un veritabil „carusel de bombardiere" organizat pe răspundere proprie de C.I.A., care a acționat, ca de obicei, în culise. Actorii principali au fost pilotul John Hawke, fost membru al Royal Air Force (R.A.F.), cu pașaport britanic, contele Henri Marie Francois de Marin de Montmarin, fost pilot, director al firmei „Eurafricair", francez de origine, și Gregory Board, director al firmei „Tucson Aero Associates", australian cu pașaport american.

Chiar învechite, bombardierele B-26 erau foarte necesare colonialiștilor portughezi; la această afacere Hermes a prezidat în dubla sa calitate de zeu al comerțului și al hoților, ba chiar, am putea zice, în conjunctură cu Marte, C.I.A. a aranjat totul încît să nu apară cușut cu ață albă („uitînd", din motive de operativitate, să consulte Departamentul de Stat sau alte foruri politice). Bombardierele, 20 la număr, de tip vechi, dar în condiție de luptă, încărcate cu armament, cu dispozitivele de lansare a bombelor revizuite la zi, erau cumpărate în Arizona de o firmă declarată a fi canadiană cu bani virați de către o bancă elvețiană.

În momentul în care s-a descoperit, întîmplător, acest veritabil „carusel al bombardierelor", livrarea ajunsese la al 7-lea aparat. Decolînd de pe un aerodrom din Rochester, statul New York, acest al 7-lea B-27 nu a mai ajuns la destinație, la baza portugheză Tancos (la 150 km. de Lisabona). Sinistrul comerț a trebuit să ia sfîrșit. Hawke și contele de Montmarin au fost, totuși, achitați de un juriu din Buffalo, întrucît declarară, sub prestarea de jurămînt, neavînd habar că este interzis să sară în S.U.A. niște bombardiere echipate de luptă și să le vîndă unei alte țări.

Opinia publică americană a constatat, o dată în plus, că o afacere de asemenea dimensiuni — și cu implicații proporționale de compromițătoare se încadrează perfect în maniera de a acționa a C.I.A. Tocmai această condamnabilă dezinvoltură cu care agenția se lansează în aventuri cu implicații internaționale primejduiase îl făcea pe Joseph Clark, senator democrat din statul Oregon, să declare, în cadrul unei emisiuni televizate, că: „... influența excesivă a militarilor și industriașilor, puterea C.I.A. și libertățile pe care și le ia F.B.I.-ul constituie principalele amenințări care planează asupra societății americane".

(Va urma)
L. MIRCEA

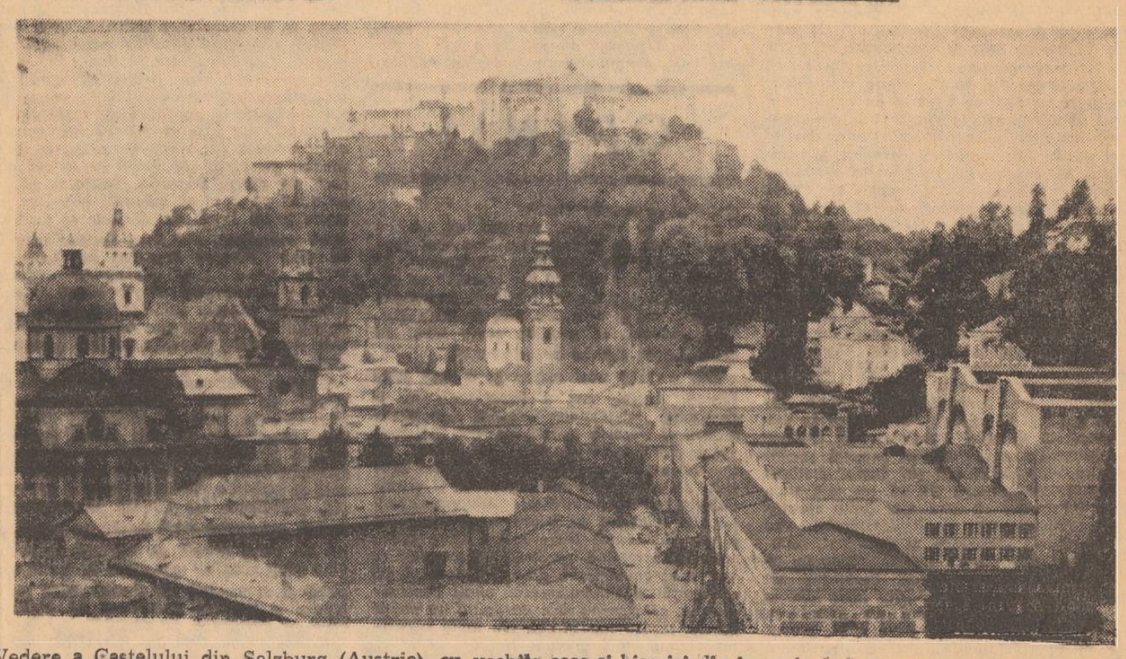

Vedere a Castelului din Salzburg (Austria), cu vechile case și biserici din împrejurimi și noua sală a Festivalului (centru dreapta).

— **administrator cămin** - categoria a II-a
— **administrator cămin** - categoria a III-a
— **șef atelier întreținere**
— **laborant pentru catedra de Fizică**

angajează de urgență

Institutul politehnic Iași

Cei interesați se vor adresa la serviciul personal, zilnic între orele 7–15 sau la telefon 15320, interior 3.

Se angajează

în corpul subofițerilor

— **tineri absolvenți de liceu** cu examen de bacalaureat și stagiul militar satisfăcut. Vîrsta pînă la 28 ani.

Doritorii se pot adresa la

Inspectoratul miliției județului Iași

Relații suplimentare se pot obține prin formațiunea personal și învățămînt din I.M.J., strada Triumfului nr. 6.

Școala profesională I.O.R. din București

primește înscrieri pentru cursuri de zi și serale în meseriile:
— montator aparatură optică — curs de zi—băieți
— optician — curs de zi — băieți și fete
— strungar de precizie — cursuri de zi—băieți și fete
— lăcătuș mecanic de precizie — curs de zi — băieți
— frezori de mecanică fină — curs de zi — băieți
— sculer-matrițer — curs de zi — băieți
— galvanizator — cursuri serale — băieți
— vopsitor industrial — cursuri serale — băieți

Se primesc tineri în vîrstă de 15—18 ani împliniți în anul 1971.

Inscrierile se fac la sediul Școlii profesionale din strada Glebului nr. 1, sectorul 4, (tramvai 23 și 24, stația stadion „23 August", troleibuzele 84, 92 și autobuzele 40 și 79, stația I.O.R.).

Inscrierile se fac pînă la data de 5 iulie 1971, în fiecare zi pe baza unei cereri însoțite de următoarele acte:
— certificat de naștere în original și copie
— certificat de absolvire a școlii generale de 10 ani sau adeverința de promovare a clasei a 8-a a școlii generale
— fișa medicală completată, eliberată de școala generală sau un certificat medical cu vaccinările la zi eliberat de Circumscripția medico-sanitară la care candidatul este luat în evidență
— buletin de analiza singelui și rezultatul examenului radiologic pulmonar, efectuate cu cel mult trei luni înainte de concurs.

Se primesc candidați băieți din toate județele țării, cu condiția să aibă cazarea asigurată în București și fete din municipiul București.

Concursul va avea loc între 6—14 iulie 1971 și va consta din:
— matematică — scris și oral
— fizică (partea I — mecanică și căldură) — scris și oral.

Durata școlarizării este de 2—3 ani. În această perioadă elevii beneficiază de masă, echipament, manuale în mod gratuit și cazare în limita locurilor disponibile în căminul școlii pentru băieți.

Elevii care se pregătesc prin cursuri serale în anul I primesc indemnizație lunară de 650 lei, iar în anul II se majorează, după nivelul de pregătire la care a ajuns elevul.

Informații suplimentare se pot obține la telefoanele: 216888; 215072; 212080, interior 185 sau 164.

Se recrutează *candidați*

pentru concursul de admitere, absolvenți a 8 clase elementare, pentru următoarele meserii, la curs de zi:
— **electricieni de întreținere și reparații**
— **electromecanici A.M.A.**
— **lăcătuși mecanici în industria chimică**

Cei interesați se vor adresa la

Uzina de prelucrare a maselor plastice Iași

De asemenea, se primesc candidați și pentru forma de școlarizare *ucenicie la locul de muncă*. Vîrsta candidaților 16—18 ani, la învățămîntul seral, pentru meseria:
— *operator la prelucrarea maselor plastice*

Înscrierile se fac la Școala profesională de chimie din strada Socola nr. 61 A Iași pînă la data de 30 iunie 1971.

Examenul de admitere va avea loc în perioada 6—14 iulie a.c., precedat de vizita medicală, în perioada 3—5 iulie a.c.

Relații în legătură cu concursul se pot obține la Școala profesională de chimie Iași, telefon 16467.

Combinatul minier Bălan

cu sediul în orașul Bălan, județul Harghita, stația C.F.R. Izvorul Olt,

angajează **muncitori pentru subteran în meseria de miner.**

Se asigură cea mai înaltă rețea de salarizare din industria minieră, încadrările tarifare fiind, începînd cu luna a doua de la angajare, între 1708–2907 lei pe lună în funcție de calificare și stagiu în meserie.

La încadrările tarifare se adaugă următoarele sporuri:

– de la 8–16% pentru realizarea planului peste 100,5

– 9% spor de izolare, calculat la încadrarea tarifară, pentru cei ce locuiesc în cămine

– 15% pentru munca de noapte

– 4–6% pentru conducerea formațiilor de lucru.

Alte avantaje:

– echipament de protecție

– cazare gratuită în blocuri de nefamiliști (cămine), cu instalații moderne și încălzire centrală

– servirea mesei la cantină, trei mese 12,50 lei

– posibilități de calificare.

Cei interesați și au vîrsta între 18–45 ani vor prezenta la angajare buletinul de identitate, actul privind situația militară și carnetul de muncă.

UZINA DE FIBRE SINTETICE IAȘI

recrutează candidați (băieți) pentru examenul de admitere la **Școala profesională**, în meseriile:

1. Curs de zi:
— **operator la fabricarea fibrelor sintetice**
— **electromecanic A.M.A.**
— **lăcătuș mecanic**
— **electrician întreținere și reparații**

2. Ucenicie la locul de muncă în meseria:
— **operator la prelucrarea fibrelor chimice**

Condiții:

Se primesc absolvenți ai școlii generale de 8 și 10 ani din județul Iași.

Pentru curs de zi, vîrsta pînă la 18 ani împliniți la 31 decembrie 1971.

Pentru ucenicie la locul de muncă, vîrsta peste 16 ani împliniți.

Înscrierile se fac pînă la 2 iulie a.c. la Centrul școlar de chimie din str. Socola nr. 61 A.

La înscriere sînt necesare următoarele acte:
— cererea de înscriere
— certificat de naștere în original și copie
— adeverință de promovare a clasei a VIII-a sau certificat de absolvire a școlii generale de 10 ani
— fișa medicală eliberată de școala generală
— buletin de analiza singelui și rezultatul examenului pulmonar.

Examenul se dă la următoarele obiecte:
— pentru meseria de operator — **chimie** și **matematică** (scris și oral)
— pentru meseria de electrician — **fizică** (electricitate) și **matematică** (scris și oral)
— pentru meseria de lăcătuși — **fizică** (căldură și mecanică) și **matematică** (scris și oral)

Relații suplimentare se pot lua la telefonul școlii nr. 16467.

— **rectificatori — categoriile III—V**
— frezori — **categoriile III—V**
— electricieni pentru stația de înaltă tensiune
— strungari — **categoriile III—V**
— sudori — **categoriile III—V**
— inginer mecanic
— inginer electromecanic
— inginer electronist
— inginer sau tehnician constructor

angajează

FABRICA DE ANTIBIOTICE IAȘI

Combinatul siderurgic Galați

prin grupul său școlar, strada Silozului nr. 25, **recrutează** candidați, absolvenți de școli **generale,** de 8 și 10 ani, pentru admiterea **în școala** profesională și de ucenici la meseriile:

— **cocsar**
— **oțelar**
— **laminorist**
— **electrician**
— **electromecanic aparate de măsură și automatizare**
— **lăcătuși ș. a.**

Vîrsta minimă a candidaților trebuie să fie de 16 ani împliniți.

Inscrierile se fac la secretariatul școlii, telefon 30492, unde se pot obține și relații suplimentare.

În timpul examenului de admitere candidaților li se asigură cazare gratuită și masă contra-cost.

UZINA DE UTILAJE, PIESE DE SCHIMB ȘI REPARAȚII PENTRU MATERIALE DE CONSTRUCȚII

cu sediul în Iași, șoseaua Țuțora nr. 162, telefon 14306—31470

recrutează candidați pentru concursul de admitere la următoarele forme de învățămînt:
— **Școala de specializare postliceală**
— electromecanic pentru agregate automatizate,
— strungărie.
— **Liceul industrial**
— electromecanic în industria materialelor de construcții.
— **Școala de maiștri**
— turnători-formatori

Concursurile de admitere, precum și cursurile se vor desfășura la București, Roman și Brașov.

CONDIȚII: respectarea instrucțiunilor privind organizarea și desfășurarea învățămîntului profesional și tehnic.

De asemenea, mai recrutează candidați pentru cursurile de scurtă durată, cu scoaterea din producție, ce se vor desfășura în anul 1972 la următoarele meserii:
— strungari, rectificatori-borverkiști, rabotori-morteзori, frezori, lăcătuși-ajustori, lăcătuși-mecanici-întreținere, lăcătuși-montatori-utilaje, debitatori-metale, presatori metale, sudori electrici, sudori gaze, forjori manuali, termist-tratamentist, electricieni și macaragii.

CONDIȚII DE INSCRIERE
— absolvenți a 7 sau 8 clase;
— vîrsta 21—35 ani (cu stagiul militar satisfăcut);
— domiciliul în orașul Iași sau în comunele subordonate.

ACTE NECESARE
— cerere de înscriere (tip);
— certificat de naștere în original și copie
— act de studii și eventual de calificare în copie legalizată de notariat;
— fișa medicală sau certificat medical.

SE ASIGURA:
— instruirea teoretică și practică;
— o indemnizație lunară egală cu media salariului realizat în ultimele trei luni (dacă a avut calitatea de angajat) sau 400 lei lunar.

Inscrierile se fac după cum urmează:
— Școala postliceală și Școala de maiștri pînă la data de 1 august 1971.
— Cursuri de calificare pînă la data de 28 august 1971.

Relații suplimentare se pot lua la sediul uzinei, zilnic între orele 13—15.

Regionala căi ferate Iași

angajează

prin concurs

— ELECTRONIȘTI DE ÎNALTĂ CALIFICARE, pentru întreținerea și reparația dispozitivelor electronice de pe locomotivele Diesel electrice **pentru depourile Iași și Pașcani.**

— MAIȘTRI ELECTRICIENI, în vederea **specializării** pentru locomotivele Diesel electrice (conform H.C.M. 1061/1959), pentru **Depoul C.F.R. Iași.**

Concursul va avea loc la 10 iulie 1971.

Salarizarea: conform H.C.M. 914/1968.

Relații suplimentare se vor solicita la telefonul 18080, interior 528, Depoul Iași, și 1120, interior 238, Depoul Pașcani.

Școala profesională agricolă Miroslava

primește înscrieri pînă la 5 iulie a.c. pentru specialitatea mecanică agricolă, curs de zi.

Se primesc candidați, absolvenți a 8 clase în vîrstă de pînă la 18 ani, pentru unitățile agricole: I.A.S.-S.M.A. și C.A.P., de la care trebuie să prezinte o recomandare, în vederea încheierii contractului de școlarizare.

Elevii primesc burse (hrană, cazare, îmbrăcăminte etc.)

Informații la telefon 15015.

Trustul de construcții Iași

recrutează candidați (băieți) pentru examenul de admitere la Școala profesională de construcții Iași pentru ucenicie la locul de muncă în următoarele meserii:
— **zidari**
— **dulgheri**
— **mozaicari**

Se primesc candidați ai școlii generale care împlinesc pînă la 31 decembrie 1971 vîrsta de 18 ani.

Inscrierile se fac pînă la data de 3 iulie 1971 la secretariatul Școlii profesionale de construcții din Iași, cu sediul în str. Sărăriei nr. 189.

La înscriere sînt necesare următoarele acte:
— cererea de înscriere
— certificat de naștere în original și copie
— certificat sau adeverință de absolvire a școlii generale
— fișa medicală sau certificatul medical, eliberat de circumscripția sanitară de care aparține copilul
— buletin de analiză a singelui și rezultatul examenului pulmonar.

Pentru meseriile de zidari și mozaicari examenul se dă la următoarele obiecte:
— **matematică,** scris și oral,
— **chimie,** scris și oral,

pentru meseria de dulgher la:
— **matematică,** scris și oral.
— **fizică** (mecanică și căldură) scris și oral.

Relații suplimentare se pot lua la secretariatul Școlii profesionale de construcții și la telefonul nr. 18527.

Direcția regională drumuri și poduri Iași

angajează urgent
— *ingineri drumuri* — pentru loturile Vaslui, oraș Gheorghe Gheorghiu-Dej și Romănești
— *ingineri proiectanți drumuri* în centrala direcției
— *maiștri drumuri* — pentru loturile Vaslui, oraș Gheorghe Gheorghiu-Dej și Romănești.
— *contabil șef,* cu studii medii și 9 ani vechime în specialitate pentru Secția exploatare, întreținere și reparații utilaje din Iași.

Condiții de salarizare conform H.C.M. 914/1968. Doritorii se pot adresa la Serviciul personal strada Gh. Asachi nr. 19 — Iași, telefon 14120.

Se angajează

achizitori de sticle și borcane

pentru centrele de achiziții.

Cei interesați se vor adresa la

Întreprinderea centrală pentru valorificarea ambalajelor I.C.V.A. (unitatea Iași).

Condiții de angajare: școală generală și 1–2 ani vechime în comerț sau în servicii de gestiune.

Șoferi

cu posibilități de obținere de autorizație pentru *instructori auto* sau *instructori auto autorizați*

angajează

Institutul agronomic Iași

— **un contabil principal**
— **doi frezori**

angajează de urgență

Uzina de prelucrare a maselor plastice Iași

Salarizarea — conform H.C.M. 914/1968.

INTREPRINDEREA JUDEȚEANĂ PENTRU DESFACEREA COMBUSTIBILILOR SOLIZI ȘI MATERIALELOR DE CONSTRUCȚIE IAȘI

desface către populație prin unitățile sale din str. Octav Băncilă nr. 2 următoarele mărfuri:
— **P.F.A. dur**
— **P.F.A. melaminat**
— **placaj**
— **uși celulare tip bloc și alte modele**
— **ferestre**
— **[illegible] ciment**
— **țiglă**
— **[illegible] etc.**

OFICIUL DE ÎMBUNĂTĂȚIRI FUNCIARE IAȘI

str. Văscăuțeanu nr. 6 tel. 12204

angajează

mecanici pentru utilaj terasier greu

la lucrările din cadrul județului Iași.

Solicitanții vor trebui să prezinte la angajare cartea de muncă completată la zi.

Salarizarea se va face în acord conform normelor legale.

— **un tehnician agronom sau horticultor**

angajează de urgență

LABORATORUL PENTRU PROTECȚIA PLANTELOR IAȘI

pentru subcentrul Strunga

Doritorii se vor adresa la sediul laboratorului din str. Hlincea nr. 7 (autobuz 26) sau la sediul Centrului de protecția plantelor Pașcani, str. Morilor nr. 18, telefon 1215.

I.R.E. IAȘI

angajează:
— inginer proiectant principal gr. III
— inginer principal (inginer) proiectant
— inginer constructor
— economiști principali
— ingineri sau tehnicieni principali, diriginți investiții și electrificări rurale
— administrator unitate școlară
— magaziner centrul Tg. Frumos
— magaziner principal centrul Iași
— cititor încasator centrul Pașcani.

Cei interesați se vor adresa la serviciul personal al I.R.E. Iași, str. Uzinei nr. 38.

Mica publicitate

Schimburi de locuință

● Cedez apartament trei camere confort I — gaz metan — pentru apartament 2 camere plus garsonieră. Splai Bahlui 20 A, bloc I 1, scara C, apart. 5, orele 6—8 și 17—20.

● Ofer garsonieră central Timișoara pentru locuință Iași. Relații șoseaua Tudor Neculai, 4 D — Iași.

● Ofer casă naționalizată — 2 camere, bucătărie, baie, beci, subsol, magazie. Strada Ștefan cel Mare 11, pentru apartament bloc. Telefon 14112, familia Mierlă.

● Ofer în condiții avantajoase apartament două camere confort I, Cantemir, pentru apartament 3 sau 2 camere centru. Telefon 38187.

● Ofer apartament 4 camere confort I, Splai Bahlui 20 A, blocul I 1, scara E — Leiter Luciu, pentru 2 apartamente confort I.

Vînzări — cumpărări

● Vînd urgent „Moskvici 407", Strada Donțu 7 (prin Oancea). Autobuz 27. Stația Spitalul pediatrie.

● Vînd mașină de scris numai pentru limbile germană și engleză. Telefon 12648.

● Vînd „Fiat 600", perfectă stare. Telefon 38309. Strada Culturii 117.

● Vînd urgent Volkswagen 1200, perfectă stare. Telefon 12843.

Pierderi

● Pierdut verigă cu chei și sigiliu: Direcția comercială regională 33 Iași. Adresați magazinul Fierărie-Hala.

● Pierdut legitimația eliberată de U.B.S., pe numele Nichițoaie Ioan. O declar nulă.

● Pierdut delegație de Bancă, pe numele Vieru Mircea. O declar nulă.

● Pierdut legitimația eliberată de Uzina metalurgică, pe numele Hodea Ghiță. O declar nulă.

● Pierdut legitimația eliberată de Uzina metalurgică, pe numele Timofte Ioan. O declar nulă.

● Pierdut legitimația eliberată de Fabrica de tricotaje „Moldova", pe numele Olaru Maria. O declar nulă.

● Pierdut legitimația eliberată de C.E.I.L., pe numele Vornicu Ioan. O declar nulă.

● Pierdut certificat de 8 clase, eliberat de Școala generală Lețcani, pe numele Figher Mircea. Îl declar nul.

● Pierdut legitimația eliberată de U.P.M.P., pe numele Iacob Vasile. O declar nulă.

● Pierdut legitimația eliberată de Intreprinderea viei și vinului, pe numele Peste Maria. O declar nulă.

Diverse

● Copiii și nepoții urează familiei Maria și Marin Nuță din Cotnari — Iași mulți ani, cu ocazia împlinirii vîrstei de 60 ani.

● Ocheană Costache adresez călduroase mulțumiri domnului doctor Cernea Paul pentru deosebita reușită a operațiilor, redîndu-mi vederea. De asemenea, și întregului colectiv pentru deosebita îngrijire acordată.

Decese

● Familia, cu regrete, anunță încetarea din viață a scumpului lor

TEODOR MANDRASESCU RICĂ

Cortegiul va pleca din strada Petru Șchiopu 46, astăzi, 26 iunie, ora 16.00, spre cimitirul Sf. Vasile.

PE MERIDIANELE GLOBULUI

Personalități politice din Europa despre conferința europeană pentru securitate și cooperare

VARȘOVIA 25 — Corespondentul Agerpres, Iosif Dumitrașcu, transmite : In cursul unei emisiuni săptămînale de politică externă, televiziunea poloneză a prezentat o suită de convorbiri cu personalități politice din mai multe țări ale Europei privind probleme ale conferinței europene pentru securitate și cooperare.

In acest cadru, Rudolf Kirschlaeger, ministrul de externe al Austriei, a relevat necesitatea convocării conferinței europene, subliniind că Austria va face totul pentru pregătirea reuniunii și, în cazul convocării acesteia, pentru reușita sa. Abordînd, în continuare, stadiul pregătirii conferinței, Kirschlaeger a apreciat utilitatea întîlnirilor bilaterale, arătînd că ele au contribuit în mare măsură la creșterea sentimentului de încredere reciprocă între statele europene. El a afirmat, totodată, că ritmul pregătirilor nu trebuie redus, amînarea sau tergiversarea nefiind indicate.

După ce a arătat că Belgia consideră posibilă o astfel de întîlnire europeană, Etienne d'Avignon, secretar de stat la Ministerul de Externe belgian, a relevat necesitatea unui climat de cooperare în relațiile dintre țările europene.

Jean de Lipkowski, secretar de stat la Ministerul de Externe al Franței, a arătat că respectiva conferință trebuie să fie nu o încheiere, ci un început al dialogului bazat pe renunțarea la folosirea forței, pe schimbul de informații culturale și științifice. Pot exista obstacole, a spus el, dar acestea nu trebuie să împieteze asupra continuării contactelor, care s-au dovedit deosebit de fructuoase.

Publicistul sovietic Victor Maevski, de la ziarul „Pravda", a subliniat necesitatea ca toate țările interesate să dea dovadă de bunăvoință în pregătirea reuniunii europene.

BERLIN

APLAUZE PENTRU SOLII ARTEI ROMÂNEȘTI

BERLIN 25 — Corespondentul Agerpres, Ștefan Deju, transmite: In încheierea turneului întreprins în R. D. Germană, ansamblul artistic „Doina" al armatei române a prezentat în sala Teatrului „Volksbuhne" din Berlin un concert festiv.

Printre personalitățile care au participat la spectacol se aflau amiralul Waldemar Verner, locțiitorul ministrului apărării, șeful Direcției politice superioare a armatei R.D.G., ceilalți locțiitori ai ministrului apărării, locțiitorul ministrului culturii, dr. Cerner Racwitz, comandantul militar al capitalei R.D.G., general-locotenent Kuhnert, atașați militari ai țărilor socialiste în R.D.G. A participat, de asemenea, ambasadorul României la Berlin, Nicolae Ghenea.

Ca și în celelalte orașe unde ansamblul „Doina" a oferit spectacole, și în capitala R.D.G. publicul a răsplătit cu vii și îndelungi aplauze pe solii artei românești.

La Genzano, (Italia), circa 25 km. depărtare de Roma, pe strada principală a orașului, în cadrul expoziției anuale a florilor au fost realizate din flori diferite modele.

Prin noua reformă agrară din Peru, pămîntul aparținînd latifundiarilor peruani și străini a fost împărțit țăranilor. IN CLIȘEU: Țărani săraci din împrejurimile Limei, exprimîndu-și bucuria la primirea loturilor de pămînt.

Numeroși senatori americani se pronunță pentru restabilirea drepturilor R. P. Chineze la O. N. U.

WASHINGTON 25 (Agerpres).

Luînd cuvîntul în Comisia senatorială pentru afacerile externe, senatorul Jacob Javits a cerut ca S.U.A. să abandoneze manevrele lor împotriva restabilirii drepturilor legitime ale R. P. Chineze la O.N.U. El a cerut ca locul Chinei la O.N.U., uzurpat în prezent de ciankaișiști, să fie ocupat de reprezentanții guvernului R. P. Chineze.

La rîndul său, senatorul Edward Kennedy s-a pronunțat împotriva așa-numitei politici „a celor două Chine". Statele Unite au susținut, începînd din 1950, o politică rigidă de recunoaștere a clankaișistului, care nu reprezintă însă China. „Acum, cel puțin, dacă ajungem să îmbrățișăm politica unei singure Chine, aceasta trebuie să fie China adevărată", a spus Kennedy.

Senatorul Mike Gravel a declarat că Statele Unite trebuie să accepte voința clară a majorității membrilor O.N.U., exprimată la sesiunea trecută, și să admită restabilirea drepturilor R.P. Chineze la O.N.U., poziție susținută și de senatorul George McGovern.

Declarație adoptată de Comisia internațională de anchetă asupra crimelor de război ale S. U. A. în Indochina

OSLO 25 (Agerpres).

După 5 zile de dezbateri, joi s-au încheiat la Oslo lucrările celei de-a doua sesiuni a Comisiei internaționale de anchetă asupra crimelor de război ale S.U.A. în Indochina.

Numeroși martori — vietnamezi și americani — foști combatanți în războiul din Vietnam, au făcut declarații și au prezentat dovezi privind folosirea armelor chimice de către forțele agresoare, torturile și execuțiile de civili, bombardamentele asupra unor obiective civile.

Comisia, formată din reprezentanți a 20 de țări, a adoptat, în unanimitate, o declarație în care condamnă aspru pe autorii crimelor de război săvîrșite în Vietnam. Politica de vietnamizare, se arată în declarație, nu este decît un mijloc de a prelungi războiul, deja pierdut de S.U.A. și aliații lor, și care este continuat cu prețul unor grele suferințe pentru popoarele Indochinei.

Documentele prezentate comisiei în cursul acestei sesiuni vor fi remise Congresului S.U.A., anumitor servicii ale guvernului american, O.N.U. și Comisiei pentru drepturile omului a Organizației Națiunilor Unite.

* * *

HANOI 25 (Agerpres). Într-o declarație a Ministerului Afacerilor Externe al R.D. Vietnam, dată publicității la Hanoi, se arată că în perioada 19—22 iunie, avioane americane, inclusiv bombardiere de tipul „B-52", au bombardat localitatea Huong Lap. In același timp, unități de artilerie, amplasate în partea de sud a zonei demilitarizate, au bombardat localități situate la nord de paralela 17, iar nave de război americane au deschis focul asupra Insulei Hop Me din provincia Thanh Hoa. Ministerul Afacerilor Externe, se subliniază în declarație, condamnă sever aceste acte de război ale S.U.A. și cere să se pună capăt definitiv acțiunilor de încălcare a suveranității și securității R.D. Vietnam.

Afacerea documentelor secrete ale Pentagonului se extinde

NEW YORK 25 (Agerpres).

Noi ziare de mare tiraj au publicat extrase din documentele secrete ale Pentagonului privind agresiunea S.U.A. în Vietnam. După „Philadelphia Enquirer" și alte zece ziare ale trustului „Knight", cotidianele „Los Angeles Times" și „Chicago Sun Times" au inserat în paginile lor documente care atestă rolul jucat de S.U.A. în declanșarea agresiunii din Indochina. Astfel, „Los Angeles Times" relevă că în 1963 Consiliul Securității Naționale a respins o recomandare privind necesitatea retragerii din Vietnam a S.U.A. „care nu vor putea cîștiga războiul". Ziarul „Chicago Sun Times" dezvăluie, între altele, faptul că președintele John Kennedy a trimis la Saigon, în 1961, pe Lyndon Johnson, pe atunci vicepreședinte, cu ordinul de a „încuraja" Vietnamul de sud să ceară Statelor Unite să trimită trupe terestre în această țară. Referindu-se la escaladarea agresiunii, „Chicago Sun Times" citează o directivă a fostului președinte Johnson către generalul Maxwell Taylor, ce propusese declanșarea bombardamentelor asupra R.D. Vietnam, în care sublinia că războiul nu poate fi cîștigat pe calea aerului și că, în concluzie, se impune „folosirea mai puternică și pe scară mai largă a trupelor terestre, a forțelor speciale și a pușcașilor marini, precum și a altor trupe".

* * *

ROMA 25 — Corespondentul Agerpres, Giorgio Pastore, transmite : Un grup de deputați comuniști italieni — între care Luigi Longo, Enrico Berlinguer, Giancarlo Pajetta și Pietro Ingrao — a adresat șefului guvernului și ministrului de externe o interpelare, prin care le cere să prezinte în Parlament concluziile pe care înțelege să le tragă după publicarea în presa americană a „raportului McNamara" privind intervenția S.U.A. în Vietnam. Politica Italiei — se arată în interpelare — a fost condiționată, timp de mai mulți ani, de informațiile asupra războiului din Vietnam furnizate de guvernul american, informații care s-au dovedit false. Intrucît s-a demonstrat că guvernul american a provocat, în mod deliberat, războiul din Indochina și a împiedicat constant tratativele de pace, se adaugă în interpelare, este necesar ca guvernul italian să precizeze inițiativele pe care intenționează să și le asume în organismele internaționale și pașii pe care dorește să-i facă pentru a ajunge la relații diplomatice normale cu Republica Democrată Vietnam.

ORIENTUL APROPIAT

▣ Contacte diplomatice la Cairo
▣ Comunicat al A. E. P.

CAIRO 25 (Agerpres).

Regele Feisal al Arabiei Saudite, care se află într-o vizită în Republica Arabă Unită, și șeful statului egiptean, Anwar Sadat, au conferit, potrivit postului de radio Cairo, cu Yasser Arafat, președintele Comitetului Central al Organizației pentru Eliberarea Palestinei, în legătură cu unele probleme privind rezistența palestiniană.

Joi seara, anunță ziarul „Al Ahram", în capitala egipteană a avut loc o nouă întrevedere între regele Feisal și președintele Sadat, consacrată examinării situației din Golful Persic. Totodată, ziarul citat informează că suveranul saudit l-a primit pe Yasser Arafat, care i-a expus în detalii evoluția relațiilor dintre rezistența palestiniană și autoritățile iordaniene după semnarea acordului de la Cairo din septembrie anul trecut. In legătură cu acest subiect, arată „Al Ahram", s-a prevăzut ca suveranul saudit să inițieze contacte cu guvernul de la Amman.

*

AMMAN 25 (Agerpres). Intr-un interviu acordat cotidianului libanez „Al Jaryda", ministrul afacerilor externe al Iordaniei, Abdallah Salah, a subliniat necesitatea întrunirii cît mai grabnice a unei conferințe arabe la nivel înalt. După cum arată agenția M.E.N., șeful diplomației iordaniene s-a declarat satisfăcut de convorbirile care au loc între regele Feisal al Arabiei Saudite, aflat într-o vizită oficială în R.A.U., și șeful statului egiptean, Anwar Sadat, și și-a exprimat speranța că cei doi oameni de stat vor reuși „în eforturile lor pentru unificarea rîndurilor arabe".

*

BEIRUT 25 (Agerpres)

Armata pentru Eliberarea Palestinei (A.E.P.) a formulat mai multe condiții pentru participarea ei la noul Consiliu Național Palestinian — se arată într-un comunicat al A.E.P., dat publicității la Beirut. Intre acestea — respectarea cartei naționale palestiniene, aplicarea rezoluțiilor anterioare ale Consiliului Național Palestinian, crearea unui comitet de control al C.N.P. pentru realizarea unității naționale într-un termen precis, suprimarea „dualismului" în diferitele domenii ale acțiunii palestiniene, constituirea unei conduceri politice colegiale, în care nici o organizație de rezistență să nu dețină o poziție dominantă.

Comunicatul precizează că aceste condiții au făcut obiectul discuțiilor care au avut loc între șeful Statului Major al A.E.P., colonelul Osman Jaafar Haedad, și o delegație cuprinzînd membri ai Comitetului Executiv al Organizației pentru Eliberarea Palestinei (O.E.P.) și doi lideri ai organizației de rezistență „Al Fatah". In urma acceptării condițiilor amintite, menționează comunicatul, reprezentanții A.E.P. vor participa la reuniunea noului Consiliu Național Palestinian, care urmează să înceapă la 2 iulie, la Cairo.

Convorbiri cvadripartite privind Berlinul occidental

BERLINUL OCCIDENTAL 25 (Agerpres). Ambasadorii Angliei, Franței, S.U.A. și U.R.S.S. au avut la 25 iunie noi convorbiri cu privire la Berlinul occidental. In comunicatul publicat la încheierea întrevederii se arată că a fost continuată discutarea problemelor care constituie obiectul convorbirilor, relatează agenția T.A.S.S. Cei patru ambasadori au convenit să se reîntîlnească la 8 iulie. Pînă atunci, vor fi efectuate consultări la nivel de experți.

Încheierea sesiunii Comitetului Executiv al Organizației de solidaritate cu popoarele afro-asiatice

DAMASC 25 (Agerpres). Lucrările celei de-a X-a sesiuni a Comitetului Executiv al Organizației de solidaritate cu popoarele afro-asiatice, la care au asistat delegați din 29 de țări și reprezentanții a opt organizații internaționale, printre care și o delegație a Ligii române de prietenie cu popoarele din Asia și Africa, s-au încheiat.

Comitetul a adoptat rezoluții prin care își exprimă solidaritatea cu lupta popoarelor din Indochina și condamnă agresiunea americană în această parte a lumii ; denunță regimul rasist din Republica Sud-Africană; respinge anexarea de teritorii prin forță și cere retragerea trupelor israeliene de pe toate teritoriile arabe ocupate; reclamă garantarea dreptului la autodeterminare al poporului palestinian, ca o condiție indispensabilă restabilirii păcii în Orientul Apropiat.

În legătură cu situația din Pakistan

CARACI 25 (Agerpres). — Reprezentanții statelor membre ale consorțiului O.E.C.D. pentru Pakistan (printre care S.U.A., Canada, Japonia, Anglia, Franța, R.F.G., Italia) au hotărît să amîne convorbirile în legătură cu ajutorul economic destinat acestei țări. Delegații la recenta sesiune a consorțiului au anunțat că țările lor așteaptă un comunicat din partea președintelui Yahya Khan, privind perspectivele situației politice din Pakistan înainte de a hotărî acordarea ajutorului lor economic.

In legătură cu aceasta, Zulfikar Ali Bhutto, președintele Partidului Poporului din Pakistan, fost ministru de externe, a făcut o declarație în care a arătat că hotărîrea consorțiului constituie „un amestec direct în afacerile noastre interne", care nu va fi niciodată tolerat de poporul pakistanez. El a adăugat că țările care acordă Pakistanului ajutor în cadrul O.E.C.D. trebuie să fie conștiente că acesta constituie o formă de împrumut, „pentru care noi plătim dobînzi în valoare de 1 000 milioane rupii".

Ali Bhutto a criticat, de asemenea, vizita în Pakistan, „în scop de informare la fața locului", a unei delegații parlamentare britanice, arătînd : „Nu avem nevoie de nici o inspecție sau certificat care să constate în ce măsură a progresat Pakistanul".

Scurte știri

VARȘOVIA

La Lublin au fost organizate „Zilele culturii românești". Cu acest prilej, la Biblioteca universitară din orășelul studențesc a fost deschisă expoziția „A 50-a aniversare a Partidului Comunist Român". Au fost prezenți reprezentanți ai organelor voievodale de partid și de stat, ai rectoratelor institutelor de învățămînt superior din localitate, precum și Marin Mihai, ambasadorul României la Varșovia.

PHENIAN

La Phenian au continuat lucrările celui de-al VI-lea Congres al Uniunii Tineretului Muncitoresc Socialist din Coreea, Congresul a fost salutat de conducătorii delegațiilor străine prezente la lucrările sale. Cuvîntul de salut al Uniunii Tineretului Comunist din România a fost rostit de Traian Ștefănescu, secretar al C.C. al U.T.C.

PRAGA

La Praga au luat sfîrșit lucrările Conferinței internaționale consacrate cercetării pieței și prognozei economiei țărilor socialiste. Referatele au fost susținute de specialiști și cercetători științifici din Bulgaria, Iugoslavia, Ungaria, R.D. Germană, Polonia, România, U.R.S.S. și Cehoslovacia.

BUDAPESTA

Mahmud Riad, vicepremier și ministra de externe al R.A.U., va face între 8 și 12 iulie o vizită oficială în R.P. Ungară, anunță agenția M.T.I.

KINSHASA

Joi a avut loc inaugurarea oficială a celei de-a doua ediții a Tîrgului internațional de la Kinshasa. La festivitatea de deschidere au luat parte președintele Republicii Democratice Congo, Joseph Mobutu, membri ai guvernului, precum și șefii misiunilor diplomatice acreditate în Congo (K). A fost prezent ambasadorul României la Kinshasa, Alexandru Tujon. România participă cu un pavilion în care 16 întreprinderi de comerț exterior prezintă o gamă variată de exponate, printre care se remarcă mașini și utilaje, produse ale industriei chimice și farmaceutice, ale industriei ușoare și locale, ale cooperației, produse alimentare.

BELGRAD

Președintele R.S.F. Iugoslavia, Iosip Broz Tito, a primit vineri pe președintele Comisiei executive a Comunității Economice Europene, Franco Maria Malfatti, care se află într-o vizită la Belgrad. In aceeași zi, Malfatti a avut convorbiri cu Toma Granfil, membru al Vecei Executive Federale, cu privire la relațiile dintre Iugoslavia și C.E.E., situația din această organizație economică și perspectivele ei.

MADRID

In fața așa-zisului „Tribunal al ordinii publice" din Madrid continuă procesele inscenate persoanelor cu vederi progresiste, acuzate de a fi făcut parte din comisiile muncitorești ilegale, de a fi distribuit ziarul „Mundo Obrero" și alte materiale de propagandă sau de a fi participat la mitinguri și demonstrații. In prezent, are loc procesul intentat unui grup de 14 muncitori de la șantierele navale din Cestăo, acuzați de a fi înființat un comitet de fabrică. Ziarul „Madrid" a informat, în urmă cu cîteva zile, că 9 persoane au fost arestate sub învinuirea de a fi membri ai partidului comunist.

COPENHAGA

Corul „Madrigal" dirijat de Marin Constantin, a întreprins recent un turneu în Danemarca, dînd o serie de concerte în orașele Copenhaga, Aarhus și Sollerod. Formația corală românească a participat și la al doilea concert internațional de orgă, care a avut loc în localitatea Soro. Concertele susținute de „Madrigal" s-au bucurat de un real succes.

Experimentul spațial „Saliut" continuă

MOSCOVA 25 (Agerpres). In cursul zborului stației științifice orbitale pilotate „Saliut" continuă experiențele cu aparatura multifuncțională „Era", care permite cercetarea fenomenelor de rezonanță electronică în cîmpul de înaltă frecvență, măsurarea parametrilor ionosferei și studierea altor procese și fenomene fizice legate de zborul stației. Au continuat și experiențele efectuate cu alte aparate.

După cum rezultă din informațiile telemetrice și din rapoartele comandantului stației, Gheorghi Dobrovolski, cosmonauții se simt bine. In compartimentele stației se mențin condiții normale. Pînă la 25 iunie, ora 12, stația pilotată „Saliut" a efectuat 294 de rotații în jurul Pămîntului.

Reuniunea specialiștilor sovietici și americani în probleme spațiale

NEW YORK 25 (Agerpres).

Agenția T.A.S.S. informează că, în conformitate cu acordul existent între Academia de Științe a U.R.S.S. și Administrația Națională pentru Aeronautică și Cercetarea Spațiului Cosmic (N.A.S.A.), la Houston se desfășoară reuniunea specialiștilor din cele două țări consacrată analizării problemelor compatibilității sistemelor de cuplare ale navelor și stațiilor cosmice sovietice și americane.

Reuniunea, menționează agenția T.A.S.S., se desfășoară într-o atmosferă de lucru. Specialiștii sovietici au avut posibilitatea să cunoască o serie de instalații pentru antrenarea echipajelor cosmice americane de la Centrul spațial Houston.

Iarnă... în plină vară

Peisaj de iarnă în plină vară. Turiștii poposiți la Pasul Furka, în Elveția, au organizat tradiționala bătaie cu zăpadă.

Fenomene de loc întîmplătoare

Opinia publică americană, inclusiv oficialitatea, este confruntată cu o situație de loc neglijabilă, care devine chiar îngrijorătoare — tocmai fiindcă privește milioane de cetățeni ai uneia dintre cele mai bogate țări din lumea capitalistă. Este vorba de sărăcia și subnutriția, care afectează grav aproximativ 15 milioane de americani, cifră comunicată încă acum doi ani de dr. Thomas Bryant, fost director adjunct pentru problemele sănătății al Oficiului pentru posibilitățile economice.

Problema este atît de acută, încît influentul ziar „International Herald Tribune" a publicat, nu de mult, un articol-alarmă în care relevă cîteva aspecte concludente. Astfel, în urma unor comunicări făcute la Departamentul sănătății, educației și asigurărilor sociale, studiile efectuate în cinci state federale au scos la iveală ceea ce numește foarte semnificativ ziarul citat — existența unei *„foamete ascunse în țară"*. In statele Alabama, Mississippi și Louisiana, din 1 500 de copii de cinci ani, un procent de 72 la sută au fost considerați ca avînd un nivel de dezvoltare sub cel normal pentru această vîrstă. Anemia printre acești copii era atît de severă, încît necesita o terapie imediată. Potrivit datelor, la o școală, 92 la sută din copii au fost găsiți deficitari la vitamina A. In același timp, s-a mai constatat că gușa, provocată de lipsa de iod, devine tot mai obișnuită în S.U.A., deși oficialitățile sanitare americane considerau că această problemă a fost lichidată încă în urmă cu 35 de ani. „Am constatat o stare de nutriție insuficientă mai mult decît ne-am fi așteptat să vedem vreodată într-o societate considerată a fi una din cele mai bine hrănite din lume", a declarat dr. Arnold Scaefer, șeful programului pentru serviciile sănătății și care se ocupă de cauzele malnutriției în Statele Unite.

Un argument în plus care probează faptul că problema este cît se poate de serioasă este convocarea Comisiei prezidențiale pentru alimentație și sănătate.

Insuși președintele Nixon, în cuvîntarea rostită aici, a precizat: „Nu știm cîți americani suferă de foame. Nu știm cîți sînt subnutriți și nici cîți reușesc să mănînce destul, pentru a fi realmente hrăniți. Știm însă că foarte mulți fac parte din aceste două categorii". Cu același prilej, participanții la lucrări au adoptat o listă de revendicări și au cerut înscrierea campaniei împotriva foametei în fruntea capitolului priorităților naționale, dar ulterior, purtătorul de cuvînt al Casei Albe a comunicat că o hotărîre în acest domeniu va mai avea de așteptat.

Sînt, firește, cunoscute cauzele care generează aceste fenomene de loc întîmplătoare. Chiar ziarele și rapoartele oficiale americane recunosc că la baza sărăciei și a subnutriției se află șomajul, curba merem crescîndă a nivelului prețurilor bunurilor de larg consum, creșterea costului vieții etc.

Și nu este, pe de altă parte, greu de prevăzut ce efect pozitiv ar putea avea în acest domeniu — în contextul unor măsuri și programe concrete care pot fi luate — reducerea cheltuielilor pentru înarmare, cheltuieli care înghit sume exorbitante — în primul rînd în războiul agresiv din Vietnam — și care grevează asupra situației materiale a națiunii.

V. PETREANU

PE TEME EXTERNE

Redacția și Administrația : strada Vasile Alecsandri nr. 8 — Iași. Telefon 14127.

Tiparul : Întreprinderea poligrafică Iași, str. Vasile Alecsandri nr. 8, Telefon 14620